



主な内容 p2-3 参議院選挙 p4 公共交通 p5 光回線 p6 公共下水道 p7 児童クラブ p8-11 お笑いバトル、職員募集、巡回児童相談、社明運動、古文書講座 p20 うまいもん p21 イナビト など

表紙 6月8日に行われた阿弥陀寺「花まつり」の一コマ。下着に朱印で安楽往生。(関連記事p28)

参議院議員通常選挙が行われます

『この一票が創る あの街 この街 明日の街』

任期満了(平成19年7月28日)に伴う、参議院議員通常選挙が近く執行される予定です。この選挙は、私たちの代表として国政を担う人を選ぶ大切な選挙です。忘れずに投票しましょう。

稲敷市選挙管理委員会(江戸崎庁舎) ☎029-892-2000(内線2209)

投票所が一部変更になりました

これまでの投票所は、町村合併前の38投票所をそのまま引き継いでいきましたが、行政改革の推進や各投票所の有権者数や地理的条件の格差を解消するため、投票所の再編を進めています。そこで、今回の参議院議員通常選挙から、次のとおり東地区の一部で投票所が変更になりますのでお知らせします。

地域によっては、これまでの投票所より距離的に不便をおかけするところもありますが、趣旨をご理解いただきご協力をお願いします。投票にお出かけの際は、後日郵送します投票所入場券により投票所をご確認ください。

なお、投票所の再編につきましては、今後も進んでいく予定です。市民のみなさまのご理解とご協力をお願いします。

投票所入場券を郵送しますので、投票日・期日前投票期間等をお確かめください。

※おことわり 6月14日現在、選挙期日が決定しておりませんので、この紙面ではお知らせできませんでした。



■投票所 投票は市内34か所の投票所で行います。投票所入場券を郵送しますので、投票所をご確認ください。

※東地区の一部で、投票所が変更になりますのでご注意ください。

これまでの投票所			新しい投票所	
投票所名	投票所施設名	対象地区名	投票所名	投票所施設名
脇川投票所	脇川農村集落センター	脇川投票所で住所が稲敷市福田の方	福田投票所	あずま西小学校
		脇川投票所で住所が上記以外の方	橋向 //	第1区田園都市センター
清水新田 //	清水新田団地センター	清水新田投票所で住所が稲敷市市崎の方	福田 //	あずま西小学校
		清水新田投票所で住所が上記以外の方	町田 //	町田農村集落センター
下須田 //	下須田公民館	下須田投票所管内にお住まいの方	阿波崎 //	阿波崎集落センター
釜井 //	釜井田園都市センター	釜井投票所管内にお住まいの方	伊佐部 //	伊佐部田園都市センター

(注) 脇川・清水新田・下須田・釜井投票所以外の方は変更ありません。

意ください。(次ページ参照)

■投票所入場券 はがき1枚に世帯4人まで連記されていますので、切り離して本人が投票所に持参してください。

■投票方法 茨城県選出議員選挙と比例代表選出議員選挙の2種類があります。茨城県選出選挙には候補者名を、比例代表選挙には政党名または候補者名を、それぞれの投票用紙に書いて投票してください。

■代理投票 身体の故障や字が書けないなどの理由で、投票用紙に自書できない方は、投票所の係員による代理投票をすることもできます。

■期日前投票 投票日当日に仕事や旅行などで投票所にいけない方、また疾病、負傷、障害などのため歩行が困難な方などは、期日前投票をご利用ください。

各期日前投票所には車い

すを常備しています。

◎期間 公示日の翌日から投票日の前日までの毎日
◎時間 午前8時30分から午後8時まで

◎場所 稲敷市役所江戸崎庁舎、新利根庁舎、桜川庁舎、東庁舎

※仕事先、旅行先などの滞在地での不在者投票や、指定病院・指定老人ホームなどの施設における不在者投票もあります。また、「身体障害者手帳」「戦傷病者手帳」「介護保険の被保険者証」の交付を受けている方で、障害の程度等が一定の要件を満たしている方は、自宅で郵便等による不在者投票をすることができま

す。(詳しくは広報稲敷6月号をご覧ください。)

■選挙公報 候補者や政党の政見等を掲載した選挙公報が発行されます。新聞折込で各家庭に配布しますが、市役所各庁舎をはじめ、市の出先機関等でも配布しますのでご利用ください。

目指せ！投票率アップ・大作戦

この「大作戦」は、前回を上回る投票率を予想していただき、本県の低投票率の現状と選挙への関心を高める目的で実施します。

正解者の中から抽選で20名様に「うまいもんどころ推奨の県名産品セット(常陸牛、メロン、「シヒカリ」の詰合せ1万円相当)」をプレゼントします。

▽応募資格 県内在住(応募は一人一口)▽応募方法 ①予想投票率 前回投票率50.07%を上回る予想投票率を記載(小数点以下第2位まで記載) ②この「大作戦」をどこで知りましたか?(複数回答可、回答例:チラシ、広報紙、新聞記事など) ③その他:住所・氏名(ふりがな)・年齢・電話番号を明記▽送付の方法 郵送・ファックス・Eメール・ホームページ▽応募締切 投票日の前日(当日消印または配信有効)▽結果発表 当選者へ連絡

●茨城県選挙管理委員会 / 〒310-8555 水戸市笠原町978-6 / fax 029-233-0102 / Eメール pitari@pref.ibaraki.jp / http://www.pref.ibaraki.jp/senkan/index2.html



市内全域への提供開始スケジュール発表!

インターネット光回線

光回線サービス、KDDI(株)「ひかりoneホーム」とNTT東日本(株)「Bフレッツ」のサービス開始のスケジュールが発表されましたのでお知らせします。

提供エリアマップのスケジュールでサービスが開始される予定となっていますが、詳細やご不明な点については問合せセンターまで電話いただくか、ホームページでご確認ください。

稲敷市企画課(江戸崎庁舎) ☎029-892-2000(内線2606)



【KDDI】・ひかりone
福岡テレマーケティングセンター

●問合せ ☎0120-92-1177
(通話料無料)

受付時間: 9:30 ~ 20:00
(土・日・祝日も受付中)

「ひかりone」ホームページ
<http://www.hikari-one.com/>

※サービス提供地域によっては、サービス開始日が異なる場合がございます。

※「ひかりone ホーム100」(旧TEPCO ひかり) 提供エリアでは、サービス内容および利用料金が「ひかりone ホーム」とはことなりますのでご注意ください。

【NTT】・Bフレッツ

●問合せ ☎0120-116-116

(通話料無料)

受付時間: 9:00 ~ 21:00(土・日・祝日も受付中)

「Bフレッツ」ホームページ
<http://flets.com/>

※サービス提供地域であっても、提供できない場合やご利用開始までに数か月お待ちいただく場合がございます。

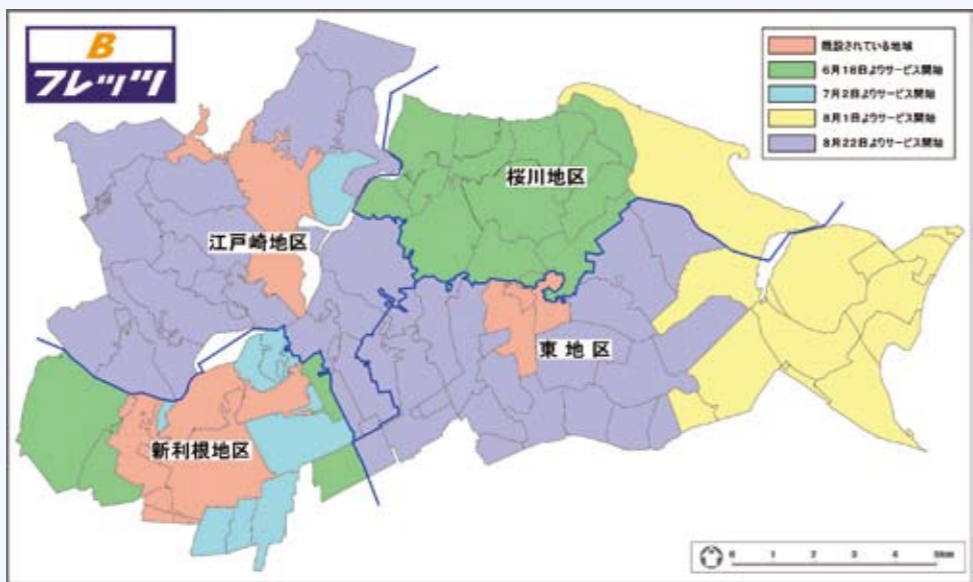

児童クラブで長期休業日の受け入れ拡充

小学4年生以上の受け入れを始めます

市では、保護者が就労等のために、家庭に監護する大人の居ない4年生以上の児童を、長期休業日(夏休み、冬休み、春休み)の期間、市内2か所の児童クラブでお預かりすることにしました。入所を希望される方は、申込書に就労証明書など、監護出来ないことを証明出来る書類を添付してお申し込みください。

また、夏休み期間の指導員も募集します。

ご希望の方はお早めにご応募ください。



△写真は沼里地区の児童クラブ(沼里コミュニティセンター)

稲敷市児童福祉課(新利根庁舎) ☎0297-87-3247(直通)

児童クラブ入所申込み
入所条件: 市内全域の4年生以上が対象ですが、入所条件等は通常の入所と同じです。
開設場所: ▽沼里地区児童クラブ(沼里コミュニティセンター内) ▽高田地区児童クラブ(高田コミュニティセンター内)
保育料: 夏休み7000円、冬休み・春休み3000円。
その他別途保険料、おやつ代などのクラブ費が必要になります。
申込み: 通常の申込み方法と同じです。各庁舎の総合窓口課で、書類の配布および受付を行います。(新利根庁舎は、児童福祉課)
申込み期間: 夏休み入所希望に限り、7月10日(火)まで。
冬休み、春休みは、長期休業期間の2週間前までにお申し込みください。(ただし定員に空きのある場合は、随時受け付けます)
入所決定: 定員の上限がありますので、書類審査後結果を通知します。

夏休み期間の児童クラブ指導員を募集

市内児童クラブでは、夏休み期間の指導員を募集します。
夏休み期間ですので、専門学校や、短大、大学等に通われている学生の方で、子どもが好きで、子どもたちと一緒に遊べる健康な方、ぜひお申し込みをお願いします。
勤務地: 市内児童クラブ
勤務期間: 小学校の夏休み期間
勤務時間: 月曜日から金曜日までの午前8時から午後6時15分まで
募集人数: 若干名(高校卒業以上)
募集期間: 6月25日(月) ~ 7月10日(火)



状況により変更になる場合もありますのでご理解ください。申込み手続き等詳細は、4年生以上の受け入れと同じです。

民事訴訟特別通知書
管理番号 (ハ) 3879-56-230
この度、ご通知致したのは、未だ解決されていない過去の案件に対して原告側から**告訴状**が提出されました事をご通知致します。
以降、裁判取り下げ申請期日を経て訴訟を開始させていただきます。このままご連絡無き場合には、原告側の主張が全面的に受理され裁判後の措置として給料差し押さえ及び、動産物、不動産差し押さえを執行官立会いのもと強制的に履行させていただきますので裁判所執行官による「執行証書の交付」を承諾して頂きますようお願いすると同時に、債権譲渡証明書一通郵送させていただきますので、ご了承下さい。
訴訟問題及び、訴訟取り下げのご相談につきましては当局にて承っておりますので管理課職員までお問い合わせ下さい。なお、ご本人様以外からの内容確認等は一切お答えできません。以上をもちまして**訴訟通知**とさせていただきます。
※ 取り下げ申請期日 平成〇〇年〇月〇日
〒〇〇〇-〇〇〇〇
〇〇都〇〇区〇〇〇号
〇〇〇 〇〇事務局
〇〇-〇〇〇〇-〇〇〇〇 (〇〇課)
受付窓口 〇〇 〇〇~〇〇

架空請求の手口
架空請求とは、突然ハガキや手紙で身に覚えのない有料サイトの使用料や、借金の返済を迫られるというものです。最近では、電子メールで請求するという手口も増えています。

対応方法
届いても、こちらからは決して相手方に連絡をしないでください。なかには裁判所の名前を騙ってくるもの

もありますが、正式な裁判所からの通知は、ハガキや普通郵便ではなく特別送達(書留扱い)で届きます。通知文が届いたら、すぐ相談センターにご連絡ください。

市消費生活センター
▽相談日：月、水、金曜日(祝日、年末年始を除く) / 午前9時30分～正午、午後1時～4時30分
▽場所：東庁舎内 ※来所する場合は電話で確認
▽0299-78-3115(直通)



架空請求通知書にご注意!!
もし届いたら消費生活センターへ



あなたの知識や特技を生かして
「いなしきルーム」講師募集と「いなしきリーダーバンク」への登録

あなたの知識や特技などを活かして講座を開設してみませんか? また、サークルなどの講師やボランティアをしてみませんか?

■「いなしきルーム」講師募集
昔遊び、お話、体操、作品作り等々、「これまで学習してきたことや特技・技術などを他の人にも伝えたい」と思われている方、講座を開設してみませんか?
興味のある方はぜひお申し込みください。

■「いなしきリーダーバンク」への登録
「豊かな経験と優れた知識や技術をもっている」「地域社会の役に立ちたい」と思われている方「リーダーバンク」に登録してみませんか?

▽テーマ：生涯学習に関することなら原則可能です(審査有り)
▽期間：9月20日(金)まで
▽回数：10回まで
▽時間：1回あたり1時間～2時間
▽会場：各公民館・あずま生涯学習センター・ふれあいセンターなど
▽講師料：無料ですが教材

などは実費は徴収できません。市ではそのような方々にサークル活動の講師やボランティアなど、多くの方々に広く活躍していただきたいと考えています。市に講師やボランティアの依頼があった時、その目的に応じて登録していただいた方に活動依頼をさせていただきます。

●いなしき市教育委員会
生涯学習課 ☎0297-87-3439



いよいよ公共下水道が江戸崎地区に!

江戸崎地区公共下水道供用開始

江戸崎地区公共下水道事業は平成11年度から工事に着手し、今年で9年目を迎えました。現在、市街化区域の一部と処理場周辺の整備が完了しており、引き続き整備に取り組んでいきます。

下図の区域の皆さま方は、7月1日より下水道を使用する事ができるようになりますので、早期に宅内工事をしていただき、公共マスへの接続をお願いします。

稲敷市下水道課 (東庁舎) ☎0299-78-3393

みんなの環境を一人ひとりが
現在、私たちは快適な生活を送るために、昔に比べ多くの水を使っています。使われた生活雑排水がそのまま捨てられると汚れた水が水路等にたまり悪臭を放ったり、ハエや蚊などの発生を招き、生活環境が悪くなります。また最終的には霞ヶ浦に流れ込み、私たちの水道水の源である大切な資源を自ら汚している事にもなります。一人ひとりの努力で、住み良い環境を作っていきましょう。

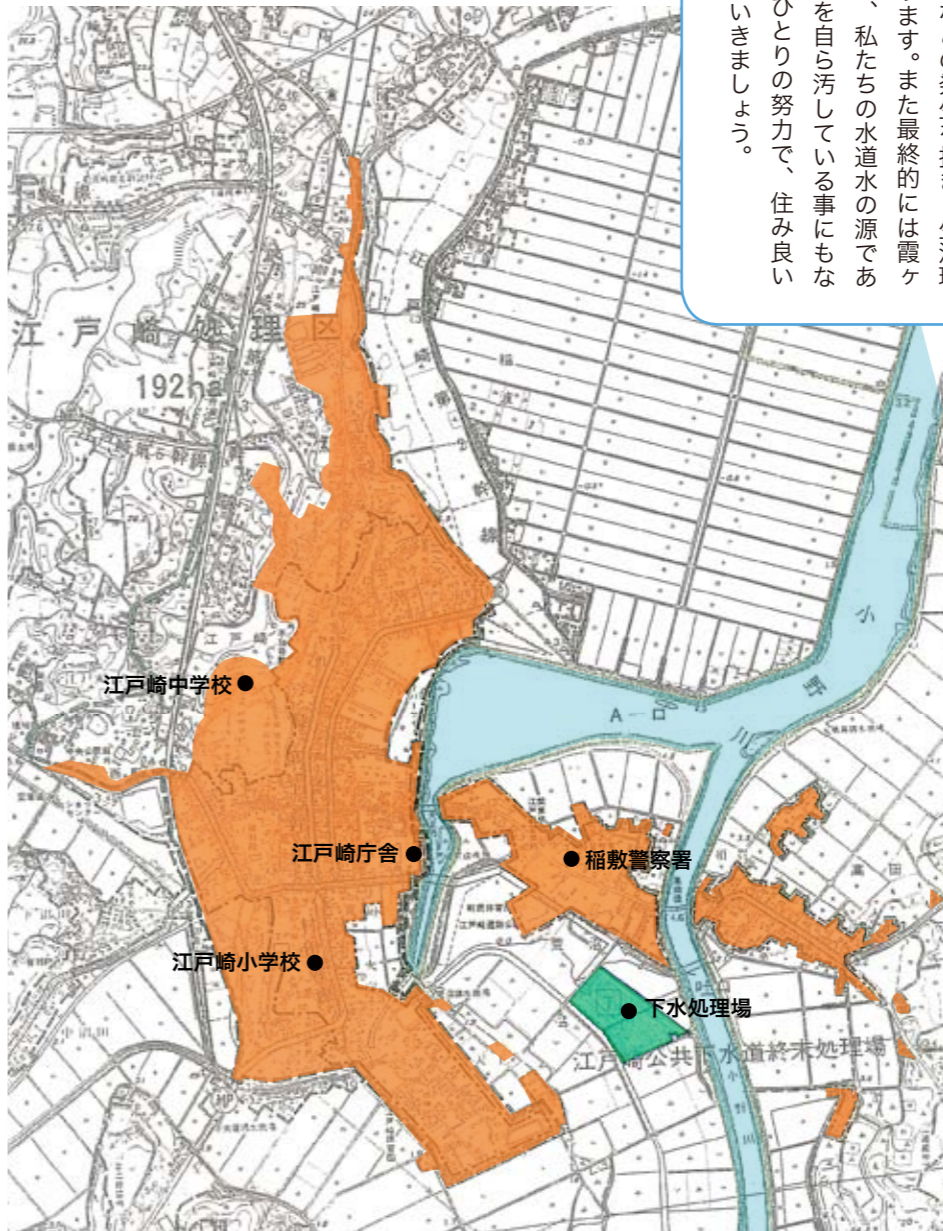

供用開始地区	
江戸崎田宿	戸張
浜新宿	本宿荒宿
根宿切通	須賀
門前第1の一部	門前第2の一部
新山の一部	大宿の一部
天王の一部	西町の一部
椎塚の一部	



生まれ！おもしろい人 お笑いバトル、出場者募集！

「笑遊の郷」では、11月に開催される「お笑いバトル決勝」に向けて2回目の予備予選となる「笑遊の郷お笑いバトル（Bグループ）」を開催します。

参加資格

- ・プロ、アマ、ジャンルを問わず。
- ・笑わせてくれる方。
- ※持ち時間は3分程度

応募

- ▽方法Ⅱ①氏名、②年齢、③住所、④連絡先、⑤電話番号、⑥ジャンルを明記してお送りください
- ▽締切



Ⅱ 7月27日（金）必着 ▽応募先Ⅱ笑遊の郷代表・鴻野忠 宛 / 〒3000・0504 / 茨城県稲敷市江戸崎甲2724番地（アサヒ書店内）

日程

- ①書類審査（7月29日（日）に結果を電話連絡）
- ②笑遊の郷お笑いバトル（Bグループ）…▽日時…8月5日（日）午後1時～▽会場…笑遊館／稲敷市江戸崎甲2711番地
- ③お笑いバトル予選（Bグループ）…8月25日（土）
- ④お笑いバトル決勝…11月※日程未定
- 笑遊の郷・代表Ⅱ鴻野忠 / E-mail warai@city.inashiki.ibaraki.jp
- 稲敷市秘書広聴課政策審議室（江戸崎庁舎） ☎029・892・2000（内線2405）



市職員募集 平成20年4月1日採用

募集要項

採用予定人員

- ・一般事務Ⅱ7人
- ・幼稚園教諭Ⅱ2人

受験資格

- ①昭和56年4月2日～平成2年4月1日に生まれた方
- ②4年制大学、短期大学、高校の卒業程度の学力を有する方（卒業見込み含む）
- ③平成19年4月1日現在、本市に本籍または住所を有する方
- ④幼稚園教諭は幼稚園教諭免許と保育士の資格の両方を有する方（取得見込み含む）
- ※その他欠格事項あり

採用試験

- 第1次試験（茨城県市町村職員採用統一試験）
- ▽日程…9月16日（日）▽場所…茨城大学 ▽内容…一般教養試験と作文（大学卒と短大・高卒とに区分）
- ※第2次試験は第1次試験

合格者に通知

受験手続

- ▽必要書類①申込書、②履歴書（を総務課に提出）▽受付…7月2日（月）～31日（火）（土日、祝日を除く）、午前9時～午後5時／郵送は7月31日必着 ▽申込書…用紙は総務課にあり。郵送希望の場合は、封筒に



児童相談所による 市町村巡回児童相談

児童虐待、不登校、非行などの問題行動や、発達の遅れ、子育ての悩みなどに、児童福祉司・心理判定員などが相談に応じる「市町村相談訪問」を開催します。

ださい

- 稲敷市児童福祉課（新利根庁舎） ☎0297・87・3247（直通）

相談日程

- 7月24日（火）
- 10月24日（水）
- 1月9日（水）



保険料の納付に困ったら 免除制度があります

経済的な理由などにより保険料の納付が困難な人のために、国民年金では免除制度があります。また、若い世代や学生は、免除が受けやすいように配慮されています。

納付が困難な人

免除制度には、法定免除と申請免除の2種類があります。申請して認められれば免除となる申請免除は、所得に応じて保険料の全額、一部免除があります。

若年者納付猶予制度

本人と配偶者の所得が一定以下の20歳～30歳未満の人は、申請により保険料の納付を後払いにできます。

学生納付特例

本人の所得が一定額以下の学生は、申請により在学期間中の保険料を後払いに

毎年申請が必要

免除制度と若年者納付猶予制度が有効な期間は、7月から翌年の6月まで。学生納付特例は4月から翌年の3月まで。毎年、所得の申告は忘れずに行ってください。原則、年度申請が必要ですが、全額免除については申請時に「継続申請」を希望すると、翌年度からは手続きが不要になります。

退職（失業）特例免除

通常であれば審査の対象となる本人所得を除外して審査を行い、保険料の納付が免除されるものです。（配偶者、世帯主に一定以上の所得があるときは保険料免除が認められない場合があります。）

失業していることを確認できる雇用保険受給資格者証または雇用保険被保険者

離職票の写しが必要です。

免除・猶予・特例は 未納より有利

・老後の年金に反映

こんなときは手続きが必要です

制度	対象	前年所得の審査対象	納付保険料	年金への反映
全額免除	20歳～60歳未満	本人、配偶者、世帯主	月額0円	1/3の金額が反映
4分の3免除	20歳～60歳未満	本人、配偶者、世帯主	月額3,530円	1/2の金額が反映
半額免除	20歳～60歳未満	本人、配偶者、世帯主	月額7,050円	2/3の金額が反映
4分の1免除	20歳～60歳未満	本人、配偶者、世帯主	月額10,580円	5/6の金額が反映
納付猶予	20歳～30歳未満	本人、配偶者	月額0円	反映はなし



更新のお知らせ 国民健康保険限度額適用など

現在交付している、①国民健康保険限度額適用、②標準負担額減額、③限度額適用の有効期限は、7月31日まで（老人保健該当者を除く）。更新を希望される方は、各総合窓口課（桜川庁舎は保険課）で申請をしてください。

③身分証明書（免許証など）
注意事項
・70歳未満で国保税に未納がある場合は、限度額適用の認定は受けられません
・平成19年度の課税状況で該当しない場合があります
●稲敷市保険課国民健康保険係（桜川庁舎） ☎029・892・2000（内線4612）

・老後の年金額に一部算入
・障害・遺族年金も保障
ただし、免除・納付猶予を受けて3年目から当時の保険料に加算金がついてしま
いますので、少しでも早く「追納」することをおすすめ
します。

- 追納するときの手続きは、土浦社会保険事務所！
- 土浦社会保険事務所 ☎029・824・7121
- 稲敷市保険課年金係 ☎029・892・2000（内線4609）
- 年金受給者 ☎0570・07・1165

電話での年金相談

社会保険庁では、年金に関する電話での相談をお受け



老人保健減額認定証の更新 自己負担限度額などが引き下げ

減額認定証とは？

1か月に支払った医療費が自己負担限度額を超えた場合は、申請により高額医療費として支給されます。減額認定証の交付を受け、低所得Ⅰ、Ⅱに認定されると、この自己負担限度額や入院時の食事代が引き下げられます。

対象になるのは？

世帯全員が住民税非課税の方です。申請をすれば、その月の初日から減額認定証の交付が受けられます。ただし、平成18年度から

税制改正による経過措置がありますので、詳しくはお問い合わせください。

更新を忘れずに！

現在交付されている減額認定証の有効期限は、平成18年7月31日です。引き続き該当する方には、7月中旬に申請書を郵送しますので、忘れずに更新手続きをしてください。申請がないと適用されません。

※入院の際、病院の窓口で減額認定証を提示しないと、その場での減額は受けられなくなります。

●稲敷市保険課
老人保健係（桜川庁舎）☎029-892-2000（内線4611）



福祉の増進を図ります 在宅心身障害児・難病患者支援

在宅心身障害児福祉手当

心身に障害のある在宅の20歳未満の障害児を介護している保護者とその家族の苦勞に報い、その福祉増進を図るために支給される手当です。

支給対象

心身に障害のある在宅の20歳未満の障害児を介護している父母、または父母に代わって介護している方。（市在住の方）

障害の程度

・療育手帳の判定が④、A、B程度の知的障害の方
・身体障害の程度が身体障害者手帳のおおむね1〜3級の方。または4級に該当する障害のうち、下肢に障害のある方
・特別児童扶養手当の1級、2級に該当すると認められた方

※障害児福祉手当を受給している場合は受給できません。

手当の支給

▽月額：5000円（一人につき）
▽支給日：年2回（9月、3月）

請求の手続

社会福祉課で申請の手続きをし、市長の認定を受けることとなります。

提出書類：①認定申請書②住民票※身体障害者手帳または療育手帳、印鑑
その他
障害児が施設に入所したときや住所、氏名が変わったときは届出が必要です。

難病患者支援制度

難病患者の方の闘病とその保護者の方の苦勞に報いるための支援制度です。申請に基づき、市が決定して支給します。

支給対象

市に在住し、県より発行された一般特定疾患医療受給者証を保持している方、またはその保護者の方

支援費の支給

▽月額：3000円
▽支給日：年2回（9月、3月）
申請の手続き
各庁舎総合窓口課（新利根庁舎は社会福祉課）で手続きをしてください。

現在受給している方

提出されている受給者証の有効期限が切れる方は、更新後の受給者証を提出してください。※詳しくは9月上旬に通知。

その他

受給者が住所を変更したとき、病気が治癒したとき、その他手当の受給理由が消滅したときは、必ず届け出をしてください。

●稲敷市社会福祉課障害福祉係（新利根庁舎）☎029-892-2000（内線3211）



児童手当受給者の方へ 現況届の提出は済みましたか？

児童手当を受給している方は、毎年6月中旬に「児童手当現況届」を提出してください。

この届は、毎年6月1日における状況を記載し、児童手当を引き続き受ける要件があるかどうかを確認するためのものです。

現況届の提出

▽児童福祉課から送られた用紙に、必要事項を記入、押印をして、添付書類（別表）を添えて提出期間内に提出してください。▽提出場所：各総合窓口課（新利根庁舎は児童福祉課）

※提出がない場合は6月以降の手当は支給されませんのでご注意ください。

●稲敷市児童福祉課☎029-892-2000（内線3400）

必要添付書類

受給者が被用者（サラリーマン等）の方	健康保険被保険者証の写し（本人のもの）
市に平成19年1月1日に住所がなかった方	前住所地で発行する児童手当所得証明書
受給者と児童が別居している場合	別居している児童の住民票謄本
受給者が外国籍の方	外国人登録証明書の写し



社会を明るくする運動 街頭キャンペーン 7月8日(日)

7月は「社会を明るくする運動」強調月間。犯罪や非行の防止と、罪を犯した人や非行をした少年の更生について理解を深め、それぞれの立場で力を合わせ、犯罪や非行のない明るい社会を築こうとする運動です。

キャンペーン日程

午前11時〜▽江戸崎地区…

パンプ前

午後2時〜▽江戸崎地区…カスミ前、タイヨー前商店街
▽新利根地区…コム前
▽東地区…アピタ前
▽桜川地区…全域

●稲敷市人権同和対策室（新利根庁舎）☎029-892-2000（内線3301）



住まいの耐震診断（無料） 木造住宅耐震診断士派遣事業

市では、大地震による家屋倒壊被害を防ぐため「木造住宅耐震診断士派遣事業」を実施します。木造住宅耐震診断士が、目視や聞き取りによる診断を行い耐震補強が必要かどうかを判定します。費用は無料です。

▽対象住宅：昭和56年5月31日以前に着工された木造

住宅（持ち家）

▽募集件数：20戸（先着順）
▽申込方法：8月1日（水）〜9月28日（金）に各庁舎総合窓口課に申込書を提出。パンフレット・申込書は、都市計画課または各庁舎の総合窓口課に用意してあります

▽その他：①耐震補強の施工方法など精密診断は対象

家庭の粗大ごみ収集・新利根地区

7月29日(日)と8月5日(日) 雨天決行
▽搬入時間：午前9時〜正午/午後1時〜4時
▽場所：新利根中学校前駐車場
詳細は、4月下旬配布のチラシをごらんください。
●稲敷市生活環境課（桜川庁舎）tel.029-892-2000（内線4400）



いなしき夏まつり8月25日(土)
メッセージ花火・花火賛助金を募集

いなしき夏まつり実行委員会では、8月25日(土)に開催する「いなしき夏まつり花火大会」のメッセージ花火と花火賛助金を募集します。盛大な花火大会になりますよう、多くの方々のご協力をお願いします。

メッセージ花火

花火を打ち上げる時に、会場であなただけのメッセージを読み上げます。あなたの気持ちを夜空に打ち上げてみませんか？

▽申込…商工観光課(東庁舎)、商工会(本所、各支所)で、規定の用紙にメッセージ(20字以内)と料金(別表参照)を添えて申し込む
▽募集…15人(先着順)

花火賛助金

「花火大会」は、市民の皆さんと企業の賛助金で開

催しています。賛助額4口以上の方には、観覧席をご用意しました。多くの方々のご協力をお願いします。
▽賛助額…1口15千円
※4口以上には観覧席をご用意
▽申込…7月6日(金)までに、商工観光課(東庁舎)、または商工会(本所、各支所)へ申し込む

花火料金表(1発)

4号玉	6,000円
5号玉	8,000円
6号玉	10,000円
10号玉	50,000円
スターメイン	100,000円以上
※広告の場合は6号玉=20,000円	



古文書講座
初心者向けのやさしい講座です

歴史民俗資料館では、資料館講座「初歩からの古文書講座」を開催します。初心者を対象としたやさしい講座で、古文書の解読方法の基礎などを学びます。
▽日程…7月21日(土)、8

月18日(土)、9月15日(土)午後2時~4時
▽場所…市立図書館2階会議室
▽対象…初心者対象。市内在住、在勤の方。定員は15人程度(定員で締め切り)
▽申込…資料館へ申し込む

▽受講料…無料(教材費が別途かかる場合あり)
●稲敷市立歴史民俗資料館
☎0299-79-3211

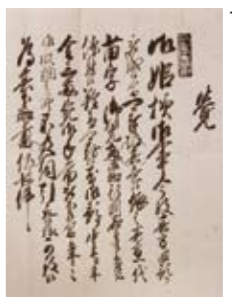

稲敷市地域包括支援センター
「介護予防とは？」

介護予防とは、高齢者が出来る限り介護状態に陥ることなく、健康でいきいきとした生活をおくれるようにするためのことを言います。

高齢者が「もう年だから」



「おっくうだから」と外出や体を動かさなくなると筋力や意欲が低下してしまい寝たきりや認知症などの要介護状態になりやすくなります。そのため介護予防として介護が必要な状態にならないよう元気なうちから介護予防に取り組むことが大切です。

そのための相談を地域包括支援センターがさせていただきます。

介護予防の心がけ

- ①無理の無い範囲で体を動かしましょう。
- ②バランスのよい食事をしましょう。
- ③家に閉じこもらず外出しましょう。
- ④他の人との会話を楽しみましょう。
- ⑤生活の中に楽しみを見つけましょう。

●稲敷市地域包括支援センター(社会福祉協議会内)
☎0299-8933-5353



応援すっばよ! 軟ちゃん球団
GOLDEN GOLDs
選手とファンとのキャッチボール⑨

まつだ たつや 選手
松田 達也
▽投手
▽背番号19
▽1987年11月4日生まれ
▽経歴: 桜川中-江戸崎西高等学校
▽趣味: 野球、車

Q 野球をはじめたきっかけは?

小学校の時からプロ野球が好きでテレビで見っていたんですけど、小学校4年生の時に地元の「桜川ツインズ」に入って本格的に野球を始

めました。ツインズはここ(桜川運動公園)で練習していたので、昔からこの場所には来慣れているんです。

Q GGに入るうと 思ったきっかけは?

家が球場からほんの数分の

Q 初の稲敷出身GG選手ですが…

応援に来てくれる人のほとんどが知り合いなので心強いですね。GGのメンバーは遠いところから知らない場所に来て野球をしている人がほとんどですが、住みなれた地元で野球ができることはとても心強いですね。

Q いよいよクラブ選手権が始まりましたが?

チーム全員野球で勝って、全国制覇したいです!!

Q 稲敷市民に一言

いつも応援ありがとうございます。街で見かけたら話しかけてください。よろしくお願いします。

市長への手紙から(抜粋)
市民の声に
答えます

■市民からのご意見
水道事業や消防団などの行政組織の統一(巨化)は?

■市長からの回答

水道事業は、平成20年4月の事業統合を目指しております。稲敷市における水道事業は、合併前の旧4町村の事業形態のまま運営されているため、徴収体系などが違ってまいりますので、詳細について擦り合わせを行っている最中でありませ

また、これに伴い水道事務所も4事務所を1つに再編する予定となっています。稲敷市消防団は、4つの消防団を平成19年4月に1つに統合しました。これに伴い4人の消防団長を1人にして消防団本部組織を再編いたしました。

今後、市内の79の分団組織については、各地域の実情を見ながら分団の統合・再編を進める予定です。また、その他の組織についても、今後精査をし統合・再編を推進してまいります。

飼犬のマナーアップ
「稲敷の犬たち」



犬の登録は忘れずに!

黒田美智子さん(須賀津)と、愛犬のひらめ(マルチーズ/オス/12歳)。「美容室に来るお客さんをお出迎えるのが大好き!!」

●掲載希望の方は生活環境課まで

▽2次10月13日(土)～10月18日(木)の間の1日/3次11月中旬～12月上旬の間の指定する日▽場所:別途各人に通知

●自衛隊茨城地方協力本部 龍ヶ崎地域事務所(龍ヶ崎市寺後3629・5) ☎0297・64・3351

■**調理師試験と予備講習会**

▽日時:8月29日(水)午前9時15分集合▽場所:霞ヶ浦高等学校・常磐大学 ※願書等は稲敷市商工会本所にあります。

■**予備講習会**

▽日時:8月1日(水)・2日(木)午前9時～午後5時▽場所:龍ヶ崎市「喜仙」

▽予備講習会申込み:7月10日(火)までに、調理師会 江戸崎支部(稲敷市商工会 内:担当:斉藤)へ

※予備講習会受講者のみ受け付けます。試験のみの申込みは保健所へ直接お申し込みください。

●稲敷市商工会 ☎029・892・2603

■**慰霊巡拝事業**

厚生労働省では、戦没者遺族を対象とした慰霊巡拝事業を実施しています。詳細は、お問い合わせください。

※申込受付後に参加者の選考を行い、厚生労働省において決定されますので、希望者全員が参加できるとは限りません。

▽フィリピン/実施予定:11月下旬/申込期間:8月14日▽マリアナ諸島/実施予定:平成20年1月下旬/申込期間:10月16日▽ミャンマー/実施予定:平成20年2月中旬/申込期間:11月27日▽トラック諸島/実施予定:10月中旬/申込期間:7月3日▽東部ニューギニア/実施予定:11月上旬/申込期間:7月24日▽硫黄島(第1次)/実施予定:12月上旬/申込期間:8月21日▽硫黄島(第2次)/実施予定:平成20年2月下旬/申込期間:9月4日

●茨城県長寿福祉課 ☎029・301・3337

●稲敷市社会福祉課社会福

必要資格です。

▽日時:10月16日(火) 午後1時30分から(受付:午後12時30分)▽会場:「ホテル・マロウド筑波」(土浦市城北町2・24)他2会場▽受験手数料:2000円▽受験ご希望の方は8月7日(火)までに下水道課へお申し込みください。また、受験者講習会も行われますので受講ご希望の方は合わせてお申し込み願います。

▽日時:9月11日(火) 他2日▽会場:「ホテル・マロウド筑波」他2会場▽受験手数料:2000円

●稲敷市下水道課(東庁舎) ☎0299・78・3392 fax0299・78・2274

■**エイズ検査のご案内**

▽実施日時:毎週月曜日午前9時～11時(祝日を除く) / 毎週第3月曜日午後5時～7時(祝日を除く)▽実施場所:茨城県竜ヶ崎保健所▽実施内容:問診、相談、血液検査(HIV、クラミジア、梅毒※クラミジア、梅毒の

社係(新利根庁舎) ☎029・892・2000(内線3206)

■**知っていますか 「家内労働法」**

家内労働者の労働条件の向上と生活安全を図るため、委託者は、家内労働者(内職者)に家内労働手帳を交付する事になっていきます。また、工賃は、全額を1か月以内に支払わなければならない事になっています。

いわゆる「インキ内職」には、気をつけましょう。

●茨城労働局労働基準部 賃金室 ☎029・224・6216

■**陸上自衛隊武器学校から**

陸上自衛隊武器学校では隊員約90名による徒歩歩行訓練を実施します。

▽期日:7月23日(月)～24日(火)▽場所:和田公園(国道125号線)武器学校

●陸上自衛隊武器学校 広報班 ☎029・887・1171

■ひとりで抱え込まないで!! いじめ・教育・児童福祉などの悩みにお応えします

名称	相談内容	相談員	所在地・電話番号	方法・受付
教育相談	いじめ、不登校、友人関係など児童生徒に関する教育相談全般	市教育相談員	市教育相談室(新利根庁舎) tel.0297-87-0121(直通)	面接・電話:月～金 午前9時～午後5時
スクールカウンセリング	上記と同様な内容 ※江戸崎中・新利根中以外の方も利用可(市内小中学校に限る)。全て予約制のため事前にお問い合わせください。	臨床心理に関し 専門的な知識・経験を有したカウンセラー	江戸崎中学校相談室 tel.029-892-3780(直通) 新利根中学校相談室 tel.0297-87-5033(直通)	面接(予約):火 午前9時～午後5時 面接(予約):木 午前9時～午後5時
家庭児童相談	養護、虐待、非行、育成、心身障害など、乳幼児から児童に関する相談	市家庭相談員	市家庭児童相談室(新利根庁舎) tel.0297-87-3247(内線3911)	面接・電話:月～金 午前9時～午後4時

▽子どもホットライン tel.029-221-8181 (24時間受付 ※午前零時～9時は留守番電話) fax.029-302-2166 http://www.edu.pref.ibaraki.jp/kodomo/top.htm

▽子どもの教育相談 (面接・電話) 茨城県教育研修センター内(笠間市平町1410) tel.0296-78-2333(月・火・木・午前9時～午後6時30分、水・金・午前9時～午後4時30分)

▽生徒指導相談 (面接・電話) 県南教育事務所内(土浦市真鍋5-17-26) tel.029-823-6770(火・木・金・午前9時～午後6時30分、月・水・午前9時～午後4時30分)

▽児童相談 (面接・電話・訪問) 茨城県土浦児童相談所(土浦市中高津2-10-50) tel.029-821-4595(月～金・午前8時30分～午後5時15分)

▽人権相談 (面接・電話) 水戸地方務局竜ヶ崎支局(竜ヶ崎市2985) tel.0297-64-2607(月～金・午前8時30分～午後5時)

▽茨城いのちの電話 tel.029-855-1000(毎日:24時間)・029-255-1000(毎日:午後1時～8時)

■**県青少年のための環境整備条例と規則を改正**

県では、明日の茨城を担う青少年の健やかな成長を願い、「茨城県青少年の環境整備条例」及び「茨城県青少年のための環境整備条例施行規則」により良好な社会環境づくりに努めています。

このたび、情報化や深夜営業店舗の増加などに対応し、条例と規則の一部を改正しました。

■**改正の概要**

■**青少年のインターネット利用環境の整備について規定しました**

▽学校やインターネットカフェなどが、インターネットが利用できるパソコンなどを青少年に利用させる場合は、フィルタリングソフトなどを使って、青少年に有害情報を閲覧・視聴させないようにしなければなりません。▽家電品販売店や携帯電話販売店などのパソコン・携帯電話の販売者やプロバイダーは、フィルタ

リングソフトなどについて説明するよう努めなければなりません。▽保護者は、フィルタリングソフトなどを使って、青少年に有害情報を閲覧・視聴させないよう努めなければなりません。

■**罰則を強化しました**

▽青少年に対する不純な性行為は2年以下の懲役または100万円以下の罰金▽保護者が認めていない青少年の深夜連れ出しは30万円以下の罰金▽青少年の深夜のカラオケボックス・漫画喫茶・インターネットカフェ入場は営業者に30万円以下の罰金▽さらに、条例に違反した場合、青少年の年齢を知らなかった事を被疑者が立証しなければならなくなりまし。

●茨城県女性青少年課 ☎029・301・2183

■**排水設備主任技術者資格認定試験について**

日本下水道協会による排水設備主任技術者資格認定試験が次のとおり行われます。(稲敷市排水設備指定工事に

み)の検査は不可)▽検査料金:無料▽検査時期:感染の機会があつてから12週以上経過して受けると確定▽結果通知:おおむね1週間後。面接で、結果を通知します。(面接は結果が届いている事を電話で確認後お越しください。※電話での結果の問い合わせは不可)

●茨城県竜ヶ崎保健所保健指導課 ☎029・301・2183

■**かすみがうら*ネット 市民レポーターの募集**

かすみがうら*ネットでは、市民の手で霞ヶ浦とその周辺地域の魅力ある情報を発信していく事になりました。つきましては、インターネットを利用して霞ヶ浦周辺の様々な魅力をアピールしていただける仲間(市民レポーター)を募集します。ご希望の方はホームページの募集内容を確認の上ご応募ください。

●かすみがうら*ネット http://www.kasumigaaura.net/

■**自衛官の募集**

■**2等陸海空士(男子)**

▽受験資格:採用予定月の1日現在、18歳以上27歳未満の男子▽受付:年間を通じて受付▽試験期日:受付時にお知らせ▽場所:受付時にお知らせ

■**2等陸海空士(女子)**

▽受験資格:採用予定月の1日現在、18歳以上27歳未満の女子▽受付:8月1日(水)～9月7日(金)▽試験期日:9月24日(月)25日(火)▽場所:別途各人に通知

■**一般曹候補生**

▽受験資格:平成20年4月1日現在、18歳以上27歳未満の者▽受付:8月1日(水)～9月7日(金)▽試験期日:1次9月17日(月) / 2次10月5日(金)～12日(金)の間の1日▽場所:受付時にお知らせ

■**航空学生**

▽受験資格:平成20年4月1日現在、18歳以上21歳未満の者▽受付:8月1日(水)～9月7日(金)▽試験期日:1次9月22日(土)

くらしと情報

■休日診療当番医 診療時間：午前9時から午後4時まで

7月16日(祭) 湯原病院(阿見) tel.029-887-0310
 矢野整形外科医院(浜新宿) tel.029-892-2127
 はたの内科松葉クリニック(龍ヶ崎) tel.0297-65-7282
 みやお外科整形外科クリニック(龍ヶ崎) tel.0297-62-3761

7月22日(日) 阿見第一クリニック(阿見) tel.029-887-3511
 竹尾医院(河内) tel.0297-86-2436
 朝野循環器科クリニック(龍ヶ崎) tel.0297-62-0178
 飯野クリニック(龍ヶ崎) tel.0297-60-2323

7月29日(日) 宮崎こどもクリニック(阿見) tel.029-891-3000
 江戸崎眼科医院(佐倉) tel.029-892-0262
 山村医院(龍ヶ崎) tel.0297-66-0555
 牛尾病院(龍ヶ崎) tel.0297-66-6111

8月5日(日) 美浦中央病院(美浦) tel.029-885-3551
 宮本病院(幸田) tel.0299-79-2114
 山本医院(龍ヶ崎) tel.0297-66-3348
 いがらしクリニック(龍ヶ崎) tel.0297-62-0936

8月12日(日) さかえ医院(阿見) tel.029-888-2662
 いなしきクリニック(蒲ヶ山) tel.029-892-3372
 横田医院(龍ヶ崎) tel.0297-62-0047
 西新道外科医院(龍ヶ崎) tel.0297-62-0855

※都合により変更になる場合がありますので、確認してからお出かけください。

■稲敷市子育て支援センター「あいアイ」(ふれあいセンター内)

月～金曜日(祝日を除く) / 午前9時～午後4時
 遊びたい時、いつでも・だれでも来られる所が子育て支援センター「あいアイ」です。子育て相談も行っています。お気軽にご利用ください。
 また、各地区で「あいアイ広場」も開催します。ご利用の場合には2日前までに電話予約をしてお越しください。

■あいアイ広場 開催時間：午前10時半～11時半

7月4日(水) 東保健センター／七夕飾り作り
 7月5日(木) 桜川保健センター／おもちゃをつくらう(水遊び用)
 7月11日(水) 沼里コミセン／おもちゃをつくらう(水遊び用)
 7月12日(木) 東保健センター／おもちゃをつくらう(水遊び用)
 7月18日(水) あいアイ／おもちゃをつくらう(水遊び用)
 7月20日(金) 桜川保健センター／エプロンシアターなど
 7月24日(火) 江戸崎第2保育所／保育所で遊ぼう
 7月25日(水) あいアイ／リズムあそび・誕生会(7月生まれ)

※対象は0～3歳までのお子様と保護者

●稲敷市子育て支援センター「あいアイ」 tel.0297-87-7070

■稲敷地域小児救急医療輪番制

お子様の休日・夜間の急な病気に対応するための小児科医による小児救急輪番制です。土曜日・祝日は行っていませんのでご注意ください。

曜日	診療時間	医療機関名
月	午後6時～9時	牛久愛和総合病院①
火	午後6時～9時	東京医科大学霞ヶ浦病院②
水	午後6時～9時	牛久愛和総合病院①
木	午後6時～9時	龍ヶ崎済生会病院③
金	午後6時～9時	東京医科大学霞ヶ浦病院②
日	午前9時～正午	東京医科大学霞ヶ浦病院②
//	正午～午後3時	龍ヶ崎済生会病院③

①tel.029-873-3111 ②tel.029-887-1161
 ③tel.0297-63-7111
 ※担当の小児科医がやむを得ない事情により、臨時休診する場合がありますので、あらかじめ受診先に診療の可否について電話などで確認してください。

■茨城子ども救急電話相談

子どもの急な病気の際に、看護師のアドバイスが受けられます。平日の午後6時30分～午後10時30分利用可能。
プッシュ回線の固定電話から = tel. 局番なしの # 8000
非プッシュ回線の固定電話・携帯電話・公衆電話から = tel.029-254-9900

■茨城県救急医療情報システム

休日や夜間に受診可能な医療機関が探せます。毎日24時間対応。
救急医療情報コントロールセンター = tel.029-241-4199
救急医療情報システム = ホームページ <http://www.qq.pref.ibaraki.jp/>、携帯サイト <http://www.qq.pref.ibaraki.jp/kt/>

犬猫引取	7月の納税
手数料：2,000円(一匹) / 場所：江戸崎庁舎第2駐車場奥 / 日時：7月5日(木) 19日(木) 午後2時10分～30分	納期限7月31日(火) 固定資産税：2期
●稲敷市生活環境課 tel.029-894-2327(直通)	

市の人口(常住人口)	交通事故件数
総人口：48,368人(-2) 男：23,938人(-2) 女：24,430人(0)	発生件数：29(118) 負傷者：37(147) 死者：0(2)
世帯数：14,892戸(12) ※6月1日現在。()は前月比	※5月1日～31日 かつこ内は年累計

くらしと情報

■法律相談・心配ごと相談・行政相談・人権相談

月日	相談種類	会場
7月5日(木)	☒、☒、☒	東庁舎(分庁舎)
7月12日(木)	☒、☒、☒	桜川庁舎(本庁舎)
7月17日(火)	☒	江戸崎庁舎
7月18日(水)	☒	新利根庁舎
7月19日(木)	☒、☒、☒	江戸崎公民館
7月26日(木)	☒、☒、☒	ふれあいセンター

時間：☒、☒、☒=午後1時30分～4時 / ☒=午後1時～4時
☒ 法律相談 法律問題の相談に弁護士がお答えします。電話でご予約ください。7月9日(月)・午前8時30分から受付。定員は各会場6名です。
 ●稲敷市総務課 tel.029-892-2000(内線2209)
☒ 心配ごと相談 日常生活の諸問題について相談に応じます。電話でご予約ください。
 ●稲敷市社会福祉協議会 tel.029-892-5711
☒ 行政相談 行政に関する相談を受け付けます。直接ご来場ください。
 ●稲敷市総務課 tel.029-892-2000(内線2209)
☒ 人権相談 人権に関する相談に、人権擁護委員などがお答えします。
 ●稲敷市人権同和対策室 tel.029-892-2000(内線3300)
■いなしき健康相談
 医師が医療相談などに、24時間年中無休でお答えします。
 ●フリーダイヤル tel.0120-69-3389

稲敷市地域交流スペース	
特別養護老人ホーム水郷荘3階 tel.0299-79-2319	
教室名	日時
陶芸教室(予約制)	火・木曜=午後1時～ 日曜=午前9時～
囲碁教室	月曜 午後1時～
カラオケ教室	火・土曜 午後1時30分～
梅さんの落語会	7月6日(金) 午前10時30分～
太極拳教室	7月11日(水) 午後1時30分～
生花教室	7月19日(木) 午後1時30分～
ゆきちゃんの音楽会	7月20日(金) 午後2時～
手話愛好会	7月20日(金) 午後7時～
料理教室	7月23日(月) 午前10時～
リハビリ体操教室	7月23日(月) 午後1時～
絵手紙教室	7月25日(水) 午後1時30分～
茶道教室	7月26日(木) 午前10時～

■交通事故相談

日時：8月15日(水) 午前10時から午後3時まで / 会場：茨城県稲敷合同庁舎
 ●県南地方交通事故相談所 tel.029-823-1123

■家庭教育相談

専門の相談員が、子育てに関する悩みにお答えします。
 日時：7月5日(木)、19日(木)・午前10時～午後4時 / 場所：各公民館・生涯学習センター / 申込：要予約(会場含め) / アドバイザー：臨床心理士 森本純代先生
 ●稲敷市教育委員会生涯学習課 tel.0297-87-3439(直通)

■消費生活相談

商品やサービス、訪問販売など消費生活に関する苦情、相談を専門の相談員が受け付けます。「おかしい」と感じたら消費生活センターへご相談ください！
 ▷相談日時
 月、水、金曜日(祝日を除く) / 午前9時30分～4時30分
 ●稲敷市消費生活センター(稲敷市東庁舎 / 商工観光課内) tel.0299-78-3115(直通)

■子育てカレンダー 活動時間：午前10時～11時30分

□子育て支援センター：新利根つばさ保育園 tel.090-2210-7355	7月3日(火)	はじめまして会	定員なし
	7月5日(木)	給食試食体験(離乳食完了児)	定員12組
	7月7日(土)	夕涼み会	定員なし
	7月10日(火)	赤ちゃん広場(0歳児)	定員15組
	7月11日(水)	プール開き(ぎょう虫検査済みの方のみ)	
	7月12日(木)	りすちゃん広場(1歳～1歳半)	定員15組
	7月19日(木)	うさちゃん広場(1歳半～2歳半)	定員15組
	7月24日(火)	えほんの広場(2歳～)	定員なし
	7月26日(木)	くまちゃん広場(2歳半～)	定員15組
	7月31日(火)	サロンの日	定員なし
□子育て支援センター：江戸崎保育園 tel.090-3232-2680	7月3日(火)	はじめまして会	定員なし
	7月4日(水)	子育て広場	定員なし
	7月5日(木)	給食試食体験(離乳食完了児)	定員12組
	7月7日(土)	夕涼み会	定員なし
	7月11日(水)	子育て広場	定員なし
	7月11日(水)	プール開き(ぎょう虫検査済みの方のみ)	
	7月18日(水)	子育て広場	定員なし
	7月25日(水)	子育て広場	定員なし

■園庭解放 活動時間：午前10時～12時

保護者同伴の子どもたちに、保育所のお庭を解放します。
 ▷江戸崎第2保育所 第1・3火曜日
 ▷桜川保育所 毎週水曜日



3



2



5



4



1a

で・き・ご・と

5-6月

市内の様々な行事、
出来ことなどを取り上げます。

●稲敷市秘書広聴課 tel.029-892-2000(代表)



6



1c



1b

①笑いでまちおこし

笑遊の郷お笑いバトル・予備予選（Aグループ）が6月3日笑遊館で行われました。この予備予選には、小学生から大人までの5組が出場。様々なネタで会場を湧かせました。

②春の全国交通安全運動

交通安全キャンペーンが5月11日桜川地区で行われ、交通安全母の会や江戸崎総合高校の生徒、約40人が参加。通る車にチラシを手渡し、交通安全を呼びかけました。

③いちご狩り

南太田営農組合では、ボランティアでイチゴ農園を開放しており、5月11日には、まごころ荘と新利根作業所の訓練生がイチゴ狩り体験。真っ赤に実ったイチゴをほおばりながら「甘くておいしい」と季節の味を楽しんでいました。

④市民懇談会

このほど市の総合計画が完成し、その説明会を兼ねた「市民懇談会」が5月29日～6月1日に市内4か所で行われました。参加した市民からは、総合計画に関する質問や意見が寄せられ、活発な質疑応答が行われました。

⑤新庁舎建設計画懇話会

江戸崎公民館で「第1回新庁舎建設計画懇話会」が6月5日行われました。メンバーは、公募による市民や学識経験者などの21人。現状の問題点などについて話し合われました。

⑥春の叙勲旭日雙光章 飯田稔さん（須賀津）

飯田さんは、旧桜川村長を連任で5期18年を務め、県町村会副会長、郡町村会長、4町村合併協議会会長などを歴任し、地方自治の発展や住民福祉の向上に多大な貢献をされました。この功績が認められ、今春、旭日雙光章を叙勲されました。飯田さんは、「このような叙勲を賜りましたことは、身に余る光栄です。これもひとえに旧桜川村民の皆さまのご支援とご協力のおかげと感謝申し上げます。これからもこの叙勲に恥じぬよう精励格闘してまいりたいと思います。」と喜びを語っていただきました。

⑦善意の寄付

市社会福祉協議会へ、日本プロ協会とアスレチックゴルフ倶楽部より募金74000円が寄せられました。ありがとうございました。



プロフィール

養殖漁業を始めて40年。主に東京や埼玉の市場に出荷。平成18年、生産する金魚の品質の高さが認められ、東京都淡水魚養殖漁業協同組合に加入。現在60歳。

●茨城県稲敷市境島424番地 / tel.0299-78-3519

イナビト

稲敷で生きる人々

第15回 すずき まさひで 鈴木正秀さん

今月は、市内で金魚の養殖業を営む、鈴木正秀さん(境島)です。

■仕事をはじめたきっかけ

昔からここ境島周辺は、農業と漁業を営む家が多かったんです。ところが利根川に逆水門が設置されると、だんだん霞ヶ浦で魚が獲れなくなりました。

それで、これからはつくる漁業ということで、私が20歳の時にニシキゴイの養殖を始め、その後、金魚の養殖を始めました。養魚場は、減反政策による転作で面積を増やし、規模を拡大していきました。

■金魚の養殖という仕事

金魚は3月末から7月までが産卵の時期です。育てているのは、和金、サラサコメット、三色出目金といった種類です。成長すると大きなビニル袋に金魚と水、あと酸素を入れて、江戸川や埼玉の市場へ毎週出荷しています。

養殖で一番難しいのは水質の管理です。毎日、水中のプランクトンや微生物などを監視して健康な魚を育てています。現在は工場や自動車が育っています。現在は工場や自動車が育っています。現在は工場や自動車が育っています。

って養魚場の水質が悪くなっています。これをエサを減らすなど長年の経験による調整と、あと自然の力で良質の水に戻るんです。自然というのは偉大ですよ。太陽の光で微生物が働き出し水が良質の水に戻ります。水を見つめて40年ですね。

■今後の目標は？

ここ水郷という水に恵まれた環境を利用して、今後も養殖を続けていきたいですね。また、金魚の魅力は美しさだと思います。特に私は琉金が好きなので、愛らしくて美しい琉金を育ててみたいですね。



JA 稲敷江戸崎南瓜部会の会長の高野平さん。まごころこめて育てています。



プレゼントの江戸崎かぼちゃ。今月は締切りが早いのでご注意ください。



太陽の光をたっぷり浴びて、畑で完熟していきます。



一つ一つ成長具合を見ながら、丁寧に収穫しています。



江戸崎かぼちゃ

引換：JA 稲敷新利根直売所
電話：tel.0297-87-5871
住所：稲敷市中山4465番地2
営業：午前10時～午後6時
定休：火曜日

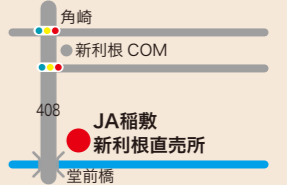

プレゼント
JA 稲敷南瓜部会から読者の方15名に「江戸崎かぼちゃ(1個)」をプレゼント！ご応募ください。

▽応募方法：はがきに必要事項①お題「ぶら～り稲敷にお勧めの場所」②郵便番号、③住所、④氏名、⑤年齢、⑥電話番号を書いてご応募ください
▽応募先：〒300-0595 / 広報稲敷「うまいもんプレゼント⑦」係
▽締切：7月4日(水) 消印有効
▽注意：応募は一人1通/本人以外の応募は無効/当選者には通知

江戸崎かぼちゃの歴史
始まりは今から約40年前。当時つくっていたスイカに変わるものとして、新種の

江戸崎かぼちゃは、有機肥料の畑で、たっぷり太陽を浴びて栽培されています。完熟するのを待ってからの収穫、すぐ出荷するので、ヘタが青いのが特徴です。栗のようなホクホクとした口当たりで甘味たっぷり。また、かぼちゃは優れたビタミンの供給源。カロテンやビタミンC、Eなどを多く含む緑黄色野菜です。

購入は？

新利根直売所を始め、市内スーパーなどで販売。4分の1個で350円程度。

「えびすかぼちゃ」の栽培を始めました。しかし、収穫期になっても買手がなかなか決まらず、出荷の時期が延びてしまいました。ところがこれが完熟につながり、おいしいと評判になったそうです。その後、部会を組織し徹底した品質管理を行った結果、昭和57年に第1回の県銘産地に指定を受け、市場でも評価の高いブランド野菜に成長しました。



保健センター public health center

●ふれあいセンター tel.0297-87-6111

マタニティマーク ご存知ですか？

市では、妊産婦にやさしい環境づくりの一環として、4月より母子手帳公布時にマタニティキーホルダーをお渡ししています。



妊娠中、特に初期は、赤ちゃんの成長のためにとっても大切な時期ですが、外

見からは判断しにくい時期です。

このマタニティマークは、そういった時にさりげなく掲示し、妊婦であることを知らせるものです。

このキーホルダーを目にしたら、思いやりのある気遣いをお願いします。たとえば……

・立っている妊婦さんをみかけたら、席を譲ってあげてください。

・妊婦さんのそばでは、タバコをご遠慮ください。

・妊婦さんには、ぶつからないよう気をつけましょう。

なお、4月以前に母子手帳の交付を受けた方で、キーホルダーをご希望の方は健康増進課でお渡しします。

母子手帳をご持参の上、健康増進課までおいでください。

●稲敷市健康増進課（ふれあいセンター内）tel.0297-87-6111

男性の食生活講座 受講者募集！

市食生活改善推進員協議会新利根支部では、「男性の食生活講座」を開催します。料理初心者の方もこの機会にぜひご参加ください。

▽日時：8月5日（日）午前9時30分～午後2時 ▽場所：ふれあい



センター ▽対象：市居住の成人男性 20名

▽費用：無料 ▽申込：ふれあいセンターへ申し込む。7月9日（月）～24日（火）※土日祝日を除く

●稲敷市健康増進課（ふれあいセンター内）tel.0297-87-6111

ポリオの任意予防接種 昭和50年～52年生まれの方はご注意を

厚生労働省の調査でポリオ予防接種を受けたにもかかわらず、免疫を保有している割合の低い年齢層があることがわかりました。免疫保有率の低い年齢層（昭和50年～52年生まれの方）は、ポリオウイルス常在に渡航する際や子どもがポリオの定期予防接種を受け

た際に任意予防接種をお勧めします。▽申込：下記保健所へ申し込む ▽手数料：1,100円

●潮来保健所 tel.0299-66-2174 / 潮来市大洲1446-1

●土浦保健所 tel.029-821-5516 / 土浦市下高津2-7-46

成分献血にご協力ください 身体に優しい献血です

成分献血とは、血小板と血漿だけをいただく献血方法で、回復が遅い赤血球はお返りする「身体に優しい献血」で

す。皆さまのご協力をお願いします。▽日時：8月8日（水）①午前10時～11時30分、②午後1時～2時30分、

③午後2時10分～3時40分 ▽場所：新利根庁舎 ▽申込：完全予約制です。7月27日（金）までにふれあいセンターへ申し込む ▽対象：各時間4人 / 54才以下 / 体重50kg以上
●稲敷市健康増進課（ふれあいセンター内）tel.0297-87-6111

精神保健

内容：こころの健康、悩み、病気についてご相談ください。／申込：予約制。ふれあいセンターへ申し込む。

8月9日（木）	こころの健康相談	午後1時30分～3時30分	東保健センター	要予約
8月23日（木）	こころの健康相談	午後1時30分～3時30分	ふれあいセンター	要予約
8月23日（木）	こころのリハビリ	午前10時～11時30分	ふれあいセンター	要予約

乳幼児予防接種

申込：予約制。ふれあいセンターへ申し込む。8月実施分は7月20日（金）から受け付け。

8月6日（月）	三種混合	午後1時30分～2時	東保健センター	要予約
8月20日（月）	三種混合	午後1時10分～40分	江戸崎保健センター	要予約
8月21日（火）	ポリオ	午後1時10分～40分	江戸崎保健センター	要予約
8月30日（木）	ポリオ	午後1時10分～40分	ふれあいセンター	要予約

マタニティスクール

申込：対象者（10月～12月出産予定日の妊婦）には通知。予約制。ふれあいセンターへ申し込む。

8月23日（木）	マタニティスクール①	午前10時～午後3時	江戸崎保健センター	要予約
8月31日（金）	マタニティスクール②	午前10時～午後3時	江戸崎保健センター	要予約

離乳食相談・住民健康相談

内容：保健師、栄養士が、赤ちゃんの離乳食や健康の相談にお答えします。／申込：予約制。ふれあいセンターへ申し込む。

8月30日（木） 午前10時～11時 ふれあいセンター

健診予約

予約期間にふれあいセンターへ申し込む。受付時間：午前8時30分～午後5時15分 / 詳しくは「保健行事予定表」（3月配布済み）をご覧ください。

総合健診

申込：予約制。ふれあいセンターへ申し込みください。実施日の受付時間は午前7時、8時、9時、10時です。

予約：6月26日（火）～28日（木） 実施：8月3日（金）～5日（日） 会場：江戸崎保健センター

婦人科検診

申込：予約制。ふれあいセンターへ申し込みください。

予約：7月2日（月）～4日（水） 実施：8月1日（水）、2日（木）正午～ 会場：ふれあいセンター

献血

8月28日（火） 献血 午後1時30分～4時 市役所江戸崎庁舎

市立図書館

7月の展示

おぼえてみよう！応急手当

病人、けが人が出会った場合どうすればよいのでしょうか。普段から正しい応急処置を身につけて、あわてずに適切な処置ができるようにしておきたいものです。いざというときのために……。応急手当の基礎知識を中心に展示します。

子ども映画会

▽題名：「まんが世界むかしばなし(アニメ)～プレーメンの音楽隊、たなばた

さま」▽日時：7月7日(土)、8日(日)午後2時～(上映時間22分)▽申込：当日、図書館カウンターへ申し込む▽定員70人

おはなし会

ボランティアの方が、紙芝居や絵本を読んでもらえます。▽日時：7月29日(日)午前10時30分～

新着資料

「恋する組長」笹本稜平、「人柱はミイラと出会う」石持浅海、「花降り」道浦母都子、「あおぞらの星」水谷修、「がらくた」江國香織 ほか

江戸崎図書室

返却ポストの設置

夜間や休館日にも利用できる図書返却ポストを、江戸崎公民館の玄関に設置しました。ご利用ください。



新着図書

「何のために働くのか」北尾吉孝、「こうちゃんの簡単レシピ3」相田幸二 ほか

図書カレンダー 7月

市立図書館休館日

日	月	火	水	木	金	土
1	2	3	4	5	6	7
8	9	10	11	12	13	14
15	16	17	18	19	20	21
22	23	24	25	26	27	28
29	30	31				

江戸崎図書室

毎週月曜日、7月17日(火)、31日(火)休室

新利根・桜川図書室

新利根・桜川図書室：毎週月曜日、7月17日(火)休室

■開館(室)時間：午前9時～午後5時、※図書室は水曜日のみ午前11時～午後7時

利用状況

資料所蔵

総数：160,218点
図書：143,266点
雑誌：6,536点
視聴覚：10,416点

貸出

総数：119,808点
図書：84,355点
雑誌：7,339点
視聴覚：28,114点
1日平均：410点

利用登録者

総数：5,059人
うち域外：85人

ベスト貸出資料

一般書(文庫以外)

①陰日向に咲く ②佐賀のがばいばあちゃん
③ダ・ヴィンチ・コード(上)(下)

児童書

①ハリー・ポッターと謎のプリンス(上) ②ハリー・ポッターと謎のプリンス(下) ③ハリー・ポッターと不死鳥の騎士団(下)

DVD

①チャーリーとチョコレート工場 ②ロボッツ
②トイストーリー ②トムとジェリー1 ②マダガスカル ②トムとジェリー

CD

①「BEST」中島美嘉 ①「歌バカ」平井堅
②「オデッセイ」平原綾香
③「ベスト：firstthings」倅田来来

ニュースポーツ体験教室 夏休みのひと時、親子でニュースポーツを！

①スポーツチャンバラ教室

スポーツチャンバラとは、昔あそびの「チャンバラ」を専用の用具を使い、規則やルールを明確にすることで安全、公平なスポーツにしたものです。▽日時：7月28日(土)午前9時30分～11時▽場所：江戸崎総合運動公園体育館メインアリーナ▽募集対象：5歳～小学6年生とその保護者(小学3年生以下は保護者同伴)▽募集定員：30名

②ユニカール教室

冬季五輪で注目を浴びたカーリング。これをシーズンオフに楽しもうと考案されたのが「ユニカール」です。氷の代わりに滑りやすい特殊なカーベットを使います。また、今年10月に行うスポーツフェス

ティバルの競技種目になる予定です。親子や友だちと参加してみませんか？▽日時：7月28日(土)午前11時～12時30分▽場所：江戸崎総合運動公園体育館メインアリーナ▽募集定員：30名

ライフ夏祭り 8月5日、スポーツのお祭りです

ライフスポーツクラブしんとねでは、「ライフ夏祭り」を開催します。バドミントン、卓球、バスケット、テニスなどスポーツや、体力測定などのイベントが行われます。また、かき氷、やきそば、ヨーヨー釣り、野菜直売など屋台や、不用品バザーなども行われます。

参加申込

▽申込：7月9日(月)から受け付け。(土日、祝日を除く)生涯学習課社会体育係へ電話で申し込みください。申し込みは定員になりしだい終了します。
●稲敷市生涯学習課社会体育係(新利根庁舎) tel.0297-87-3439(直通)

▽日時：8月5日(日)午前10時～午後2時▽場所：新利根総合運動公園体育館
●総合型地域スポーツクラブ・ライフスポーツクラブしんとね(担当：大黒) tel.080-3204-2462

大会結果など

クレイ射撃大会

今年で第2回目を迎える、市クレイ射撃協会主催の「市長杯クレイ射撃大会」が、8月26日(日)に潮来射撃場で開催予定です。大会当日は一般の方の見学も行えます。ぜひご来場ください。
なお、昨年8月に筑波射撃場で行

れた第1回大会は、参加者67名によるハイレベルな大会となり、優勝に輝いたのは米川章さん(浮島)でした。

春季テニス大会

春季テニス大会が5月20日に行われました。(男子=桜川総合運動公園、女子=新利根総合運動公園)
▽男子ダブルス(参加21ペア)：優勝=

佐藤・平野(フリー)、準優勝=木村・古橋(フリー)、ベスト4=三隅・渡辺(スパークリング)、菊池・菅原(週末おやじクラブ)▽女子ダブルス(参加17ペア)：優勝=増田・板倉(ETC・サンスポーツ)、準優勝=小関・永瀬(ETC・パサニアTC)、ベスト4=吉田・鈴木(SNTC・フリー)、木村・鳥沢(ライフTC)

二条城(伊佐津城)と

金剛寺氏

●市郷土資料調査委員・池田恵子

伊佐津集落の東南、眼下に利根川や下総台地が見渡せる高台に二条城(伊佐津城)と呼ばれる城跡があります。

十二世紀ごろ、この一帯

は小野川を境にして北を信太荘、南を東条荘と呼ばれ、天皇家などに寄進された荘園でした。これらの地方の荘園を治める役人である地頭として京都より赴任して

来たのが金剛寺氏の先祖と伝えられています。建暦元年

(1211)に信太荘の八条女院領が河内国(大阪府)の金剛寺に御祈禱料所として寄進されたという記録が残っています。地頭として荘園を統治し、やがて地方の豪族としてこの地に城を構えて発展してゆきました。その後、戦国時代になって江戸崎及び龍ヶ崎の両土岐原氏(嘉慶元年(1363)美濃国岐阜県より信太荘支配の代官として江戸崎にやって来た。)を分断する形で一勢力を保っていました。天文十一年(1542)江戸崎の土岐原治頼は信太・東条両荘の制圧に乗り出し、

その最初の犠牲者となったのが筑波の小田氏方の金剛寺甲斐守近衛光寿でした。甲斐守は燃え盛る城の中で自刃し果てた説と阿波街道を抜けて駒馬(童ヶ崎市駒馬町)に逃げ延びた説があり、現在も駒馬に金剛寺姓が残っています。甲斐守の姫君は従者と共に炎上する城を後に円福寺へと逃れたが寺の横の坂道の中腹にさしかかったとき坂を登ってきた敵と遭遇、姫はこれまでと覚悟の自害を遂げました。今もこの坂の中ほどの椎の木の木根元に石碑がありこの坂は「お姫

坂」と呼ばれています。また、円福寺は室町時代の永正元年(1504)金剛寺氏により再興されました。寺の山門は戦火を免れた二条城の後門を元文二年(1737)八代將軍徳川吉宗の時代に移築されたものといわれています。そして、二条城落城後円福寺は曹洞宗に改宗され現在に至っています。

参考文献

新利根村史昭五十六年発行

●歴史民俗資料館 029
9・79・3211



伊佐津上空からの航空写真(昭和50年国土地理院撮影)



二条城、お姫坂



二条城、お姫坂

俳句

贈られて心静かや京扇子
亡き夫の傍そこに藤の花
丹精の薔薇の崩るゝ刻早し
一掴み端午の菖蒲くれにけり
一二歩を歩き初む児に風薫る
古里のメロン幾どもなでて見る
ぼうたんの紅うなだれて今朝の雨
植へし田の水面かがやき遠筑波
寝転びて青葉播らせし風と居る
菖蒲湯に丸々育つ初節句
牡丹のくづれしあとを淋しとも
夏近し子らの襟足気にかかり
むくむくと膨れあがつてさつき咲き
夏支度あのTシャツがみつからぬ
九条が心配憲法記念の日
母の日の母在さざれば仏前に
母の日や母に詫びたきことありて
田植え終え引く水音の美しき
岩手山近々と見る五月晴れ
点滴を打つに似合わぬ日焼け顔
ふと覚めてここは病院春の昼
濃く咲いて日々に薄れるリラの花
乳母車ツバメの空のありにけり

岡村敏子(新山)
矢口由里子(西町)
代静(犬塚)
武部三郎(小角)
幸田不死男(荒宿)
下田まさえ(月出里)
福本きみえ(新山)
細川えつ子(荒宿)
篠田啓子(新山)
中條やい子(天宿)
根本京子(高田)
宮本芳子(切通)
山口須美子(上君山)
青木富喜代(月出里)
川崎典雄(鳩崎)
小林寿恵王(田宿)
大久保晴代(古渡)
矢崎健一(古渡)
松田雪江(須賀津)
松田敬子(岡飯出)
塚本田鶴子(古渡)
飯嶋伊津子(阿波)
鴻野のぶ尾(堀之内)

短歌

爛漫の菜の花に舞う初蝶にキラキラとひかり戯る
早苗田に蛙の声の広がりにて少し離れし我が家に聞こえ来
庭先きの柿の葉今朝はみずみずし加齢加齢の目にもやさしく
むくむくと初夏の山並み新緑に薄紫の藤の花房
満開の桜にさそわれ母校の庭歲月経たる木肌に触るる
曾孫のしばし泊りて帰る庭に遊具が夜露に濡れて
三歳の曾孫はこの春入園す紺の制服重たげに着て
集い来し子らが残せるにぎわいの温みの中に沁みくる孤独
戦いの衣裳を知るや甲冑をつけし幼が行列に從く
朱々と入日に映ゆる此の里に和らぎ覚ゆ終焉の美よ
光りつゝ風に落ちくる椎の葉は音たてながら春逝にけり
雨に濡れみずみずしさにあふれ出づ若葉のしづく光をあつむ
溢れるほど思いはあれど花牡丹君に伝える術も無かりき
牡丹の盛りを昨夜の風荒れて散り敷く庭に惜しみつつ掃く
蘆の芽に波柔らかく打ち寄せぬ沖より初夏の光を乗せて
鶯の鳴き声まねてくりかえすわが唇のあわれつたなし
五百羅漢めぐりてたまたま出逢いけり母のほほえみによく似し顔に
幼稚園にたんぼ色のバスが着き仔犬のように見らが降り来る
草抜きは老いのつとめと思ひつつ終りてひとり熱き茶を飲む
いたつきの癒ゆる日知らず外泊の夫にまつわる愛犬二匹
筑波山を見て筑波山に見られて喜寿となり今日も飽かずに歎ふりおろす
蓬摘む人ら河原に点々と色を染めおく春のパレット
配膳車の音響き来る病棟に今日のひと日の生命たもてり

雨宮美世志(高田)
内田君代(沼田)
上村喜佐子(小角)
鴻野ハルエ(田宿)
小嶋ふく江(天宿)
坂本緑(鳩崎)
松本静子(西町)
三島文子(佐倉)
川村とみ(堀川)
坂詰よしの(柴崎)
篠田すい(下太田)
椎木道代(柴崎)
宮淵敏江(下太田)
永長小夜(古渡)
矢崎健一(古渡)
黒田定子(下須田)
柴崎文子(町田)
板橋道子(福田)
諸岡静江(伊佐津)
諸岡ふじ枝(結佐)
小泉實(福田)
吉田多嘉子(伊佐津)
川崎保之助(幸田)

稲敷文芸

arts and literature

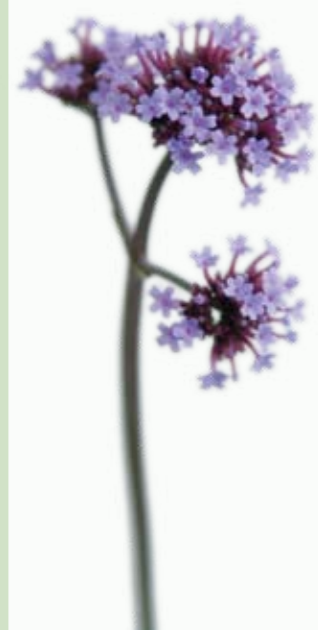



ぶら〜り・稲敷 no.25 釈迦堂

新利根地区根本の寝釈迦像は県の文化財にも指定されているものです。(詳しくは昨年の広報紙8月号「ふるさと探訪」をご参照ください) この寝釈迦が安置されているお堂が釈迦堂で正式名称は羽黒山 称蓮社釈迦堂。6月8日には「根本の花まつり」としてたくさんのお客様をお迎えしています。(今年の花まつり様子は表紙の写真です) 境内を埋め尽くしたたくさんのお客さんの声と出店からの売り声が混ざり合い活気あふれ

る中、さらに輪をかけるように花火の合図とともに始まった龍神太鼓が祭りを盛り上げていました。

まつりの数日後、この場所に足を運んでみると、あの賑やかさが嘘のようにひっそりとした佇まいがそこにはありました。一瞬そのギャップに戸惑いながら正門に足を踏み入ると、祭りの日には目にも止まらなかったお地藏様たちが静かに微笑んでいました。同じ場所で二度楽しめたような気がし

て、お釈迦様に感謝。さてさて、鍵のしまった釈迦堂の中でお釈迦様はどんな夢を見ていらっしゃるのでしょうか？



ご意見を！ 市民のみなさんのご意見、ご提案を今後の編集に反映していきたいと思えます。秘書広聴課まで。

編集後記 ▽パソコンが置いてある位置は南西の窓に向かって置いてあります。というわけで暑い。6月第2週からクールビズになったけど、それでも頭の中は「熱暴走」しそうな今日この頃です(i) ▽最近、円筒分水というものを知りました。農業用水を分配する施設なんですけど、これがまた、わたしの心を刺激する不思議な形をしています。この円筒分水の水が流れる様子はいつまで見ても飽きません。近隣では、千葉県多古町と東金市にあります。(G4出)



広報稲敷 7月号 発行日：平成19年6月22日

発行：稲敷市／編集：稲敷市市長公室秘書広聴課／〒300-0595 茨城県稲敷市江戸崎甲 3277 番地 1

tel.029-892-2000(内線2400) fax.029-892-0906 / 稲敷市 ☎ www.city.inashiki.lg.jp