



主な内容 p2-3成人式 p4-5下水道使用料改定 p6-7新庁舎建設
基本構想案 p8給与公開 p9-14叙勲と表彰、霞ヶ浦清掃大作戦、
臨時職員／保育士募集 p18うまいもん p20篤姫の撮影 など

表紙 江戸崎の雛まつり。笑遊館
に飾られた吊し雛や鮮やかな着
物。一足先に春が訪れたようです



おめでとぅございます 新成人のみなさん

平成20年稲敷市成人式

1月13日、平成20年稲敷市成人式が行われ、色とりどりの晴れ着や真新しいスーツ姿の成人者が会場を埋め尽くしました。会場は江戸崎公民館。

稲敷市となって3回目となる成人式は、会場を公民館に移しての開催。成人一年生の皆さんは、久しぶりに会う同級生や先生方との再会を喜び合っていました。

今年の成人者は、昭和62年度生まれの皆さん。男子332人、女子290人の合計622人が成人を迎えました。

式典では、市長の式辞から始まり、新成人者代表4人による抱負の発表や来賓からの祝辞、最後に新成人からの謝辞で締めくくられました。

また、式典後には「成人式実行委員」が企画した抽選会が行なわれ、実行委員が読み上げる番号ごとに、みんなが一喜一憂し、和やかな雰囲気会場が包まれています。

最後に記念写真を地区ごと（江戸崎地区は人数の関係で2回に分けて）に撮影し、今年の華やかな成人式が滞りなく終了しました。

成人者の代表として立派に発表した、宮崎勝矢さん（伊佐津）の謝辞をご紹介します。

稲敷市成人者数

地区名	男	女	計
江戸崎地区	132	122	254
新利根地区	73	63	136
桜川地区	51	36	87
東地区	76	69	145
合計	332	290	622



謝 辞

本日、成人の日を迎えるに当たり、稲敷市議会議長宮本隆典様をはじめ多数のご来賓の皆様方ご臨席のもと、また稲敷市長高城功様はじめ、市当局の皆様のお力添えにより、このようにかくも盛大に成人式を挙行して頂きましたことに対しまして、成人者を代表致しまして、心より厚く御礼申し上げます。

私たちは、二十歳という節目の年齢を迎え一人の社会人として、貴重な「権利」とそれに併せて、果たすべき「義務」を負う立場となりました。社会人としての責任と自覚を持った言動が必要とされ、社会全体がより良い方向へ機能するように一人ひとりが重要な役割を担わなければなりません。そこで私たちは今一度自分自身が何をすべきなのか、また社会に出るといことはどういうことなのかを、しっかりと考えることが必要であると思えます。

これからの長い人生の中で、幾多の困難にぶつかるであろうと思えます。その壁に阻まれたときに、立ち止まることなく自分の目標に向かって忍耐と勇気と気力を持ち、立ち向かうことで乗り越えていきたいと思えます。

そして、社会人としての責任を背負い、成人者の名に恥じぬ立派な存在になるとともに、今後益々知性を磨き、心身を鍛練し、しっかりと自己を確立できるように一歩一歩成長していきます。

最後に、私たちが名実共に成人の仲間入りができるよう、今後も皆様方からのご指導、ご鞭撻をお願い致します。謝辞と致します。

平成二〇年一月一三日

成人者代表

宮崎勝矢

下水道の使用料が変わります

下水道使用料（料金）4月賦課分から改定に

これまでの下水道使用料（農集・公共）は、旧町村の料金体系をそのまま移行して料金をいただいていた。市内料金の統一化については、合併から3年をかけて検討を重ねてきました。

この度改正内容がまとまり、4月賦課分から改定料金になりますので、お知らせします。

● 稲敷市下水道課（東庁舎） ☎ 0299-78-3393

- ▶ 事業の計画や工事、公共枘の取り出しなど
→ 整備係（内線 5602・5603）
- ▶ 使用料（料金）や分担金・負担金の賦課徴収など
→ 業務係（内線 5604・5605）
- ▶ 施設の管理、宅内工事の申請・確認など
→ 施設管理係（内線 5604・5605）



■ 改正のポイント

これまでの料金体系を統一化することによって、公平な負担と下水道への理解をいただき、接続率の向上を図ります。

改正のポイントは、地区ごとの格差は正や少人数世帯における格差は正・負担の抑制など、全体的なバランスをとることを基本に改定しました。

今までは、基本料金に大きな差があったため、少人数世帯ほど影響が大きく、また、人数制と従量制の違いから生じる格差などの問題がありました。今回は、これらの問題をできるだけ少なくするように改定しました。また、料金は従量制にすることによって、使用した量に応じて計算しますので、使用してもしなくても一定の額を支払っていたこれまでの方式が変わります。

■ 料金体系の統一化

次のような体系にすることで公平さを求めています。

▼ 農集および公共の料金体系を同じにします

▼ 料金体系を従量制とします

▼ 基本料金に基本水量を含めます

▼ 超過料金は累進制とします

▼ 消費税は外税とします

▼ 水道水だけの使用者は、家庭用と事業用ともに水道水の使用量で算定します

▼ 水道水以外の水と水道水を併用する場合、家庭用の場合は世帯員1人当たり6㎡として汚水排水量を認定します。(注) 水道水量が世帯人数によって算定した認定水量を超えている場合は、水道水量をもって認定水量とします。

また、事業用（家庭用以外の用途）で使用する場合は、基本的には排水量を測るための装置を取り付けていただくことをお願いします（ただし、事業の形態によっては排除汚水量等申告書により汚水排水量を認定します。）

▼ 集落公民館などの施設も新料金体系で賦課されます

■ 料金体系

基本料金＋使用量（排水量）に応じて算定します。

基本料金については、流域関連公共下水道の区域は1300円、それ以外の区域は1500円です。（流域関連公共下水道の区域は市で処理場を持っていないため、資本費の関係で基本料金に差があります。）基本料金に基本水量）10㎡まで含まれますので、10㎡を超えた場合は左上の料金表のように、使用区分ごとに1㎡10円ずつ高くなります。

■ 算定基準日

水道水を使用または計量のためのメーターを設置してある場合は、使用量を計量した日から次の計量の日までを1か月とし検針月の翌月に当月分として賦課されます。水道水以外の水の使用の場合は、前月の1日から末日までを1か月とし翌月に当月分として賦課されます。

下水道料金の計算例

(流域関連公共下水道の区域以外の一般家庭の場合)

① 水道水のみで月36㎡使用した場合

世帯人数は関係ありません。水道の使用量で計算されます。基本料金(10㎡まで)1,500円+超過料金(10㎡を超え30㎡まで)130円×20㎡=2,600円+超過料金(30㎡を超え50㎡まで)140円×6㎡=840円×消費税=5,187円

② 水道水以外の水(地下水など)のみを使用した場合

認定水量で計算されます。(認定汚水排水量:6㎡/1人)世帯人数に1人当たりの認定汚水排水量を乗じて計算されます。世帯人員が6人であれば計算式は①と同じです。

③ 水道水以外の水と水道水を併用した場合

②と同様の算定となります。ただし、水道水以外の水と水道水を併用する場合で、水道水量が世帯人数による認定水量を超えた時は水道水の使用量で計算されます。

流域関連公共下水道の区域の料金 ※ 新利根地区

区分	基本料金(1箇月につき)		超過料金	
	排除汚水量	料金	排除汚水量1㎡につき	
一般汚水	(基本水量) 10㎡まで	1,300円	10㎡を超え30㎡まで	130円
			30㎡を超え50㎡まで	140円
			50㎡を超え100㎡まで	150円
			100㎡を超える場合	160円
一時使用汚水	排除汚水量1㎡当たりにつき			200円

流域関連公共下水道の区域以外の料金 ※ 新利根地区以外の地区

区分	基本料金(1箇月につき)		超過料金	
	排除汚水量	料金	排除汚水量1㎡につき	
一般汚水	(基本水量) 10㎡まで	1,500円	10㎡を超え30㎡まで	130円
			30㎡を超え50㎡まで	140円
			50㎡を超え100㎡まで	150円
			100㎡を超える場合	160円
一時使用汚水	排除汚水量1㎡当たりにつき			200円

下水道への接続をお願いします！

下水道は、使用できるようにした区域の皆さんが接続して大きな効果につながるものです。川や湖をきれいにするには、ここに住む私たちの責任でもあります。そして他人に迷惑をかけるない衛生的な生活をするためにも下水道は必要であり、下水道への接続は私たちの義務でもあります。すでに下水道が使える区域のご家庭で、まだ接続が済んでいない場合は、早急に接続をされますようお願いいたします。



県下水道促進週間コンクール佳作
太田小学校6年 石川将也さんの作品

□ 接続の義務

下水道が使えるようになった区域では遅滞なく下水道に接続しなければならぬことになっています。また、農集排も茨城県霞ヶ浦水質保全条例の改正があり、下水道と同じように農集施設が整備されている区域は接続が義務化されました。

□ 3年以内の接続には補助金を交付します！

下水道の工事が終わって、使えるようになってから(供用開始の告示日から)3年以内の接続については、宅内工事に対して補助金の交

付申請があった場合、最高で5万円が交付されます。

宅内工事は、台所、風呂、洗面所、トイレからの汚水を市が設置した「公共枡」(汚水枡)に接続するための工事、汲み取り式便所を水洗化するためにかかる経費が対象になります。申請用紙は、接続確認の時に届けていただきます。

□ 接続は指定工事店へ！

皆さんのご家庭の台所・風呂・トイレなどの排水を公共枡へ接続するための宅内工事は、市に登録のある指定工事店でなければ工事をを行うことができません。

□ 接続後は使用開始届を！

宅内工事が終わったら指定工事店立会いのもと、下水道課の係員が接続確認の検査に伺います。届出用紙はその時にお渡ししますが、使用者となられる方は、速やかに農集または公共の「使用開始届」を提出してください。料金は接続された翌月分から、かかります。(注)使用開始の判断は届出書に記載される使用開始の日であり、検査の日ではありません。

また、届出内容に変更があった場合は、使用(開始・休止・廃止・再開・変更)届を提出してください。

新庁舎建設に向けての構想案まとまる

庁舎建設基本構想（案）が答申されました

市では新庁舎建設のために、昨年10月から市民、市議会議員代表、学識経験者、市内関係団体などで構成される「稲敷市庁舎建設審議会」を設置し、様々な意見をいただいております。このたび、当審議会から基本構想（案）が答申されましたので、お知らせします。

基本構想（案）の概要は次のとおりです。



■ 新庁舎像

市民の行政への参画を推進し、市民・議会・行政がコミュニケーションを図れる場としての機能を持たせます。また、低コストで効率的な事務機能を確認し、人と環境にやさしく、わかりやすい庁舎とします。

■ 整備方針

① 市民に開かれた庁舎

市のシンボルにふさわしく、まちづくりの中心として、また、市民が気軽に立ち寄り憩うことの出来る、市民に開かれた庁舎を目指します。

す。

② 市民サービスの向上と柔軟性のある組織運営につながる施設

来庁する誰にもやさしく、分かりやすく利用しやすい親しみのある施設であるとともに、能率的・効率的に事務が遂行できる環境と将来の行政サービスの变化などに對して、組織の変更、職員の移動などにも柔軟に對応できる施設を目指します。

③ 議会活動を推進する場

執行機関に対するチェック

機関である市議会が、円滑にその活動が実施できるよう、審議・調査など議会運営がスムーズに行える機能を備え、本会議や委員会等を容易に傍聴できる市民に開かれた施設を目指します。

④ 防災センターとしての機能を持った施設

大規模災害の発生時には災害対策本部としての機能が十分に発揮できる施設を目指します。

⑤ 情報化に對応できる施設

情報化の進化に柔軟に對応可能な施設とする一方、個

人情報の保護などセキュリティの面でも配慮された施設を目指します。

⑥ 環境配慮型庁舎（グリーン庁舎）への対応

地球温暖化や環境破壊が問題となっている今日、計画建築から運用、廃棄までのライフサイクルを通して、環境負荷を少なく環境保全対策の規範となる施設を目指します。

⑦ 経済性・耐久性に配慮した施設づくりと維持管理の実践

経済性に配慮し、各分野において決して過剰な投資と

ならないよう長期間にわた
り庁舎としての基本性能を
維持していくことを前提と
した、耐久性のある施設を
目指します。

⑧ デザイン性やコンセ プトについて

田園都市における景観への
配慮や環境への配慮など、
機能的な要素の追及により、
すぐれたデザイン性や明確
なコンセプトを構築するこ
とを目指します。

■ 建設場所

庁舎の位置については、「公
共用地」や「地理的中心・人
口中心」などの条件から7
か所を選定し、「まちづく
り」、「利便性」、「防災拠点
としての安全性」、「実現性
と経済性」からなる評価基
準を設定し、比較・検討を
行いました。その結果、江
戸崎西高等学校跡地が適格
性を有するものとされまし
た。

■ 庁舎の規模

稲敷市合併時における総職

員数は525人。新庁舎規
模を人口減少など社会情勢
を考慮し、平成27年の職員
数に想定します。

総職員数424人（合併
時より101人削減）となり、
庁舎配置人員を312人。
のべ床面積を9700㎡、
3階建て程度の低層の建物
とします。

なお、これは現段階での
概算数値であり、今後、基
本計画では諸室の必要面積
を検証し積み上げ、全体面
積を算出します。

■ 概算事業費の試算

新庁舎の事業費は、最近建
築された他自治体の庁舎建
築費用を平均すると、約43
万円/㎡になります。稲敷
市では、40万円/㎡とし、
新庁舎・駐車場・外構を想
定した結果、約46億円と推
計されます。今後、経済性
に配慮し、決して過剰な投
資とならないよう事業費の
縮減を目指します。

■ 窓口について

行政サービスのエリアを想

定し、支所などを市の東部
に設けることにより、利便
性を保持します。また、住
民票の発行など、郵便局の
活用やショッピングセンタ
ーへの設置も有効な手段と
考えます。

● 新庁舎エリアと支所エリ アの設定

▽新庁舎エリア…江戸崎地
区、新利根地区、桜川地区
西部
▽支所エリア…桜川地区・
東地区

■ 庁舎建設までの流 れ

これらの内容の庁舎建設基
本構想(案)を踏まえながら、
これから次のように事業が
進行していきます。

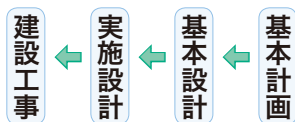

皆様からの ご意見をお寄せください

庁舎建設基本構想(案)の全文は市のホームペ
ージ、秘書広聴課、各総合窓口課で閲覧でき
ます。基本構想(案)に対するご意見を3月21
(金)までに、郵便、ファックス、Eメールなど
でお寄せください。意見に対する個別の回答
はいたしません。ご意見は、今後、広報稲敷や
市ホームページでの対応とともに公開しま
す。※必ず氏名と住所を記入してください。

■ 郵送

市長への手紙または官製ハガキ、封書でタイ
トルを「庁舎建設基本構想(案)」とし

▼〒300・0595 (住所不要) 稲敷市
役所 秘書広聴課政策審議室 ※「市長への手
紙」利用の場合は印刷された宛名のままで

■ ファックス

タイトルを「庁舎建設基本構想(案)」とし

▼FAX番号: 029・893・0388

■ Eメール

タイトルを「庁舎建設基本構想(案)」とし

▼アドレス: hisyokouchou04@city.
inashiki.lg.jp

職員の給与等と定員管理の状況

職員数は昨年度より18人の減となりました

1. 人件費の状況(普通会計決算)

区分	住民基本 台帳人口	歳出額 A	実質収支	人件費 B	人件費率 (B/A)
18年	H19.3.31 48,591人	千円 18,412,383	千円 778,629	千円 3,801,033	% 20.6

※人件費には、特別職に支給される給料、報酬を含みます。

2. 職員給与費の状況(普通会計予算)

区分	職員数 A	給与費			計B
		給料	職員手当	期末勤勉手当	
19年	427人	千円 1,649,420	千円 488,198	千円 656,436	千円 2,794,054

※1職員手当には退職手当を含みません。

※2給与費は、当初予算に計上された額です。

3. 一般行政職員の初任給の状況

区分	稲敷市	国
大学卒	172,200円	172,200円
高校卒	140,100円	140,100円

※平成19年4月1日現在

4. 一般行政職員の平均給料月額

区分	平均給料月額	平均年齢
稲敷市	331,500円	43.7歳

※平成19年4月1日現在

5. 一般行政職の給別職員数の状況

区分	1級	2級	3級	4級	5級	6級	7級	計
職務	主事・主事補	主幹	係長・主査	補佐・係長	課長	課長	部長・次長	
職員数	19人	30人	121人	80人	25人	13人	12人	300人
構成比	6.3%	10.0%	40.3%	26.7%	8.4%	4.3%	4.0%	100%

※平成19年4月1日現在

6. 職員手当の状況

期末手当	支給時期	期末手当	勤勉手当
	6月期	1.4月分	0.725月分
	12月期	1.6月分	0.775月分
	計	3.0月分	1.5月分
退職手当	勤続年数	自己都合	勸奨・定年
	勤続20年	23.5月分	30.55月分
	勤続25年	33.5月分	41.34月分
	勤続35年	47.5月分	59.28月分
	最高限度額	59.28月分	59.28月分

※平成19年度支給割合

7. 特別職の報酬等の状況

	区分	給料月額	期末手当	
給料	市長	780,000円	(H19年度支給割合)	
	副市長	680,000円	6月期 1.6月分	
			収入役 640,000円	12月期 1.75月分
			教育長 640,000円	計 3.35月分
報酬	議長	420,000円		
	副議長	380,000円		
	議員	360,000円		

8. 部門別職員数の状況

区分	部門	職員数		対前年比 増減数
		平成18年	平成19年	
一般行政	議会	6	5	▲1
	総務	114	111	▲3
	税務	31	33	2
	民生	65	67	2
	衛生	28	23	▲5
	農水	24	23	▲1
	商工	5	5	0
	土木	31	31	0
	小計	304	298	▲6
	特別行政	教育行政	139	129
	小計	139	129	▲10
特別会計	水道	20	19	▲1
	下水道	15	15	0
	その他	23	22	▲1
	小計	58	56	▲2
合計		501	483	▲18

※職員数は各年4月1日現在(教育長含む)

市職員の給与・定員管理について、市民の皆さんの理解を深めていただくため、あらましをお知らせします。

稲敷市総務課人事給与係(江戸崎庁舎)

☎029-892-2000(内線2205)





叙勲と各受賞、表彰 皆さん、おめでとうございます

秋の叙勲に元刑務官 東海林昭信さん

第9回危険業務従事者叙勲の受章者が内閣府から11月3日に発令され、市からは東海林昭信さんが矯正業務功労として瑞宝双光章を受章されました。これは元法務事務官（刑務官）として長



年にわたり矯正業務に従事したことが認められたためです。

東海林さんは、「このような叙勲をいただけたことは身に余る光栄です。少しでも地域のためになれるよう、非力ながら努力していきたい。」と語ってくれました。

現在、東海林さんは県教育委員会からの委嘱を受け、スクールガードリーダーとして市内の小中学校と幼稚園（担当9か所）の安全確保の指導をしています。敷地内にももちろん通学路にも注意を払い子ども達の安全のため活躍されています。

県発明工夫展 古澤吉泰さん



発明や工夫、発想する心を育くんでもらおうと開催される「第51回県発明工夫展」で、太田小学校の古澤吉泰さん（6年）の作品「地震防災くん」が県教育委員会教育長賞に選ばれました。この作品は、地震が起きた時にブレーカーを落とし、電気器具による火災を予防するという発明工夫作品です。

県下水道コンクール 石川将也さん

県下水道課では下水道に対する理解を深めてもらうと、小中学生を対象に「下水道促進週間コンクール」を行っています。市からは、太田小学校の石川将也さん



（6年）が写真部門で見事、佳作を受賞されました。（作品はP5に掲載）

よい歯の学校表彰 君賀小学校

「県よい歯の学校」表彰で、君賀小学校が県教育長賞に選ばれました。この賞は、歯と口の健康づくりを積極的に進めている学校に贈られるもの。給食後の歯磨きなどの歯科保健活動で優秀な結果を残し、今回の受賞となりました。



クレジット・サラ金等でお困りの方 取り立てストップします

電話法律相談

毎月の返済に行き詰まった方も
今はまだ返済できている方も
まずはお気軽にお電話を！

◆費用分割相談可◆

弁護士河嶋卓也(第二東京弁護士会)
弁護士岡部真也(東京弁護士会)

ちよだ 総合法律事務所

債務整理/破産/その他民事/刑事

03-5226-3060

ホームページ <http://chiyodalaw.jp/> 携帯はこちら・<http://chiyodalaw.jp/i/>
東京都千代田区四番町4-8 野村ビル4階(麹町駅徒歩3分、市ヶ谷駅徒歩5分)

広告募集

市では、「広報稲敷」と「ホームページ」に掲載する有料広告を募集します。会社やお店などの広告を掲載していませんか？

▽広報紙(1回)：1枠=2万円/半枠=1万円

▽ホームページ(1か月)：1万円



稲敷市商工観光課(東庁舎)tel.029-892-2000(内線 5209)



写真付き住民カード 公的な証明書として便利です

住基カード（住民基本台帳カード）は市が発行する安全性に優れたICカードです。このカードを利用することで、税金に関する申請、届出、申告などが利用できます。さらに、写真付きの住基カードは公的な身分証明書として活用できます。

※電子申請をする場合は、別途「電子証明書」の手続きとカードリーダーが必要となります。

▽カードの種類…AバージョンⅡ氏名のみ／BバージョンⅡ氏名、生年月日、性別、住所、写真 ※Bバージョンは公的な身分証明になります

▽手数料…500円

▽有効期間…10年（住民票コードを変更したり、他の市町村に転出した場合は無効となります）

▽必要書類…①写真付きの公的身分証明書（運転免許証、パスポートなど） ②印鑑 ③写真

1枚（Bバージョンのみ／縦4・5cm×横3・5cm／正面、無帽、無背景で撮影後6か月以内／カラー、白黒いずれも可）

▽申請方法…市民課へ本人（15歳未満は法定代理人）が申請※各庁舎総合窓口でも可

●稲敷市市民課（桜川庁舎）
☎029・892・2000（内線4200）

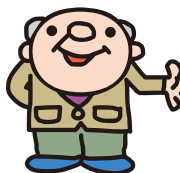

住所、名字が変わった方は 社会保険事務所へ届け出を

社会保険庁では、年金記録問題について解決に向けた取り組みを進めています。登録している住所などが変わった場合は、変更の手続きをお願いします。

住所が変わった方

住所変更の届け出がお済みでない、大切な「ねんきん特別便」をお届けできません。住所の変更や訂正は手続きが必要となります。

- ・国民年金第1号被保険者
- ・稲敷市保険課窓口
- ・厚生年金加入者
- ・勤め先の社会保険担当者
- ・国民年金第3号者被保険者
- ・勤め先の社会保険担当者

●年金受給者

●土浦社会保険事務所

名字が変わった方

年金問題解決に結び付く可能性のある年金記録を探索

ために、お手持ちの古い年金手帳を確認して、氏名変更のお届けがなされていない方は、変更の届出をお急ぎください。

ねんきん特別便の内容確認と回答

「ねんきん特別便」では、社会保険庁が把握している加入記録をお知らせしています。ご自身の記録にもれがないか十分に確認して、訂正がない場合には同封の「確認はがき」を、訂正がある場合には、「年金記録照会票」を提出してください。

年金相談の時間延長と休日相談

県内の社会保険事務所と年金相談センターで、年金相談の時間延長と休日相談を

行います。

①月曜日の時間延長

毎週月曜日（休日の場合は火曜日）は年金相談受付時間を午後7時まで延長します。

▽受付…午前8時30分～午後7時

※3月31日（月）までの平日は、午前8時30分～午後7時まで時間延長

②休日相談

毎月第2土曜日に年金相談を行います。

▽受付…午前9時30分～午後4時

●土浦社会保険事務所 ☎029・824・7121

●稲敷市保険課年金係（桜川庁舎） ☎029・892・2000（内線4609）





国民健康保険証の更新 配達記録郵便でお届け

現在お使いの「国民健康保険被保険者証」の有効期限は、平成20年3月31日まで。新しい保険証は、それまでに世帯主あてに郵送します。4月になったら古い保険証は処分してください。

有効期限

①平成20年度中に75歳になる方

有効期限は誕生日の前日までです。75歳からは後期高齢者医療制度の被保険者になります。後期高齢者医療被保険者から75歳の誕生日までに案内通知が届くので、ご確認ください。

②平成20年度中に65歳になられる退職者医療の被保険者の方(緑色の線)

有効期限は誕生月の末日までです。65歳の翌月(誕生日が1日の方はその月)からは、一般の被保険者証(オレンジ色の線)に変わります。市

保険課から誕生月の末日までに一般の被保険者証を郵送します。

※それ以外の方の有効期限は、平成21年3月31日です。短期被保険者証は異なります。

配達記録郵便で送付

保険証は、昨年と同じく配達記録郵便で送付します。受け取りには受領印やサインをしていただくことになります。

学生用保険証

修学のために、他の市区町村に住んでいて学生用保険証が必要な方は、在学証明書と印鑑を持参のうえ申請してください。

●稲敷市保険課国民健康保険係(桜川庁舎) ☎029・892・2000(内線4605)



3月2日は霞ヶ浦清掃大作戦! みんなで街をきれいに

地域の環境美化のため、河川、堤防、道路に捨てられ

た空き缶、空きびんなどを収集する市内一斉の清掃作業を行います。



みなさんの積極的なご協力をお願いいたします。詳細は広報2月号をご覧ください。

日程

▽実施日…3月2日(日)午前8時開始(小雨決行) / 搬入時間…午前8時30分〜10時

※時間厳守、ご家庭のごみは持ち込まないでください
●稲敷市生活環境課(桜川庁舎) ☎029・892・2000(内線4400)



特別弔慰金の請求を受け付け 戦没者等遺族の方へ

戦没者などの遺族に対して国として改めて弔慰の意を表すため、特別弔慰金(第八回特別弔慰金)を支給します。▽対象…戦没者などと死亡当時を生計関係のあった遺族で、公務扶助料や遺族年金などの受給権者がいない場合の遺族一人(平成17年4月1日現在) ▽請求期限…

平成20年3月31日(月) ▽支給内容…10年償還の記名国債、額面40万円 ▽申込…各庁舎総合窓口課(新利根庁舎は社会福祉課)で手続きをしてください。
※請求者の現況によって、戸籍などの書類が複数必要となる場合があります
※請求手続き後、国債が市

へ届くまでに1年半程度の期間を要します。また、過年度分はさかのぼって支給しません
●稲敷市社会福祉課社会福祉係(新利根庁舎) ☎029・892・2000(内線3206)



シルバーハビリ体操 参加へのご案内

市では高齢者を対象に「シルバーハビリ体操」を開催します。筋肉や関節を伸ばすストレッチ体操と、簡単な筋トレなどを行います。

①東保健センター会場

▽日時：毎週火曜日／4月1日～／午前10時～11時

②江戸崎保健センター会場

▽日時：毎週水曜日／4月

2日～／午後2時～3時

▽申込：いこいのプラザへ申し込む。3月3日(月)～

●稲敷市高齢福祉課いこいのプラザ ☎0297・631004



臨時保育士を募集 保育所とあいアイ

児童福祉課では、臨時職員を募集します。

▽募集：若干名
▽業務：①公立保育所業務 ②子育て支援センター業務
▽資格：保育士資格
▽勤務：午前8時30分～午後5時15分
▽応募方法：3月10日(月)までに児童福祉課へ必要書類(①志願書(児童福祉

課に有り) ②保育士資格証明書)を郵送または持参

●稲敷市児童福祉課(新利

根庁舎) ☎0297・87

・3247／〒300・1

492／稲敷市柴崎742

7番地



ふれあい農園利用者募集 自分で野菜を作ってみませんか!

市では、農業と食に対する関心や理解を深めてもらうと、「ふれあい農園」を市内2か所で開設しています。土とふれあいながら野菜や花の栽培などにチャレンジして、収穫の喜びを味わってみませんか?
作業に必要な道具は用意してありますので、ぜひご利用ください。

場所・料金

①しばさきふれあい農園

▽場所：稲敷市柴崎(稲敷直売所前) ▽料金：年額4200円

(1区画100㎡)

②えどさきふれあい農園

▽場所：稲敷市沼田(沼里小学校前) ▽料金：年額2400円

(1区画25㎡)

申込

▽利用期間：1年間(4月1日～)(再延長可)
▽募集区画：①②とも30区画程度 ▽申込：各総合窓口課(東庁舎は農政課)までお申し込みください。利用料金と印鑑が必要



です。定員で締め切ります
●稲敷市農政課農政企画係
(東庁舎) ☎0299・783385



労働力調査 4月に柴崎地区

総務省統計局では、4月に柴崎地区の一部で「労働力調査」を行います。この調査は、就業状況を調べ経済対策や失業対策などに活かすための調査です。
調査の内容を他に漏らすことや目的外に使用することは固く禁じられています。ご協力をよろしく願います。

ます。

▽調査開始月：平成20年4月 ▽調査地域：稲敷市柴崎の一部

●茨城県企画部統計課人口

労働担当 ☎029・301

・2649



電話勧誘に要注意！
最初にはっきり断ることが一番

電話勧誘のトラブル

業者が電話勧誘販売や訪問販売をするときには「最初に電話や訪問の目的、会社名を告げなければいけない」と決められています。例えば「こちらはABC会社です。〇〇という商品をお勧めするために電話をしています。」

しかし、この様に電話をかけてくる事はまずありません。何の電話がよくわからないまま話を聞いてしまうと、自分でも知らないうちに申し込みをしたことになっていて、後日契約書が送られてくるといふケースが増えていきます。(口約束でも契約は成立)

このようなトラブルを防ぐには、最初から話を聞かない、「要りません」などとはっきり断ることが一番です。また電話機に録音機能が

が付いていれば、会話を録音しておくことで申し込みしたかどうか、はっきりさせることができます。(実際には業者側に立証する責任あり)

もし契約してしまったら

しかたなく契約をしてしまった場合は、クーリング・オフの通知を出すことで解除ができます。期間は、契約書を受け取った日から8日間です。

クーリング・オフの書き方がわからないとき、不安なときなどは消費生活センターにお電話ください。

●稲敷市消費生活センター(東庁舎内) ☎0299・78・3115 / 相談日: 月水、金曜日 / 午前9時30分～正午、午後1時～午後4時30分



臨時職員を募集
教育委員会

教育委員会では、臨時職員を募集をします。

- ① 用務員
 - ▽募集: 2人
 - ▽賃金: 時給800円
 - ▽勤務: 市内の学校など / 1日8時間
 - ▽応募先: 教育総務課
- ② 幼稚園講師
 - ▽資格: 幼稚園教諭免許資格取得者(平成20年3月見込)

者も含む) ▽必要書類: ①幼稚園教諭免許状の写し

- ② 卒業証明書(卒業見込書)
 - ▽募集: 2人
 - ▽賃金: 時給920円
 - ▽勤務: 市立幼稚園 / 1日8時間
 - ▽応募先: 教育総務課
- ③ 障がい児介助員
 - ▽内容: 心身に障がいのある児童生徒の学校生活上の

共通事項

▽応募: 2月20日(水)～3月10日(月)に各応募先へ指定の志願書(市ホームページに有り)を提出 ▽選考: 面接日は後日通知 ▽期間: 4月1日から6か月間(更新有) ▽賃金: 通勤加算あり、6か月経過後有給休暇あり



古渡橋が完成
開通は今年3月下旬予定

国道125号と古渡地区を結ぶ「古渡橋」の架け替え工事が完了し、3月下旬に開通となります。昭和14年につくられた古渡橋は老朽化が進んでいたため、平成13年度から架け替え工事を進めてきました。



▽開通日: 3月下旬(日程は決まり次第、市ホームページに掲載)

●稲敷市建設課(東庁舎) ☎029・892・2000 (内線5508)

●稲敷市教育委員会(新利根庁舎) ☎029・892・2000 / 〒300・1492 / 稲敷市柴崎7427番地 ▽教育総務課(内線3505) ▽学校教育課(内線3601)

※小中学校の講師登録
小中学校の講師登録を受け付けています。詳細は市ホームページ学校教育課を参照



悩んでないで相談してみよう！ 教育相談室

稲敷市教育相談室では、市内に住む児童、生徒、保護者の皆さんなどから、教育に関する様々な悩みや心配事などの相談を受け付けています。

相談の進め方

相談の方法は、気軽に何でも話せる電話相談と、面接を通して一緒に考えたりアドバイスをしたりしていく面接相談が中心です。

①電話相談

▽専用番号… ☎ fax 0297-87-0121

②面接相談

▽場所…稲敷市役所新利根庁舎3階（稲敷市柴崎7427番地）

相談時間

▽平日の午前9時～午後5時 ※休日や午後5時以降は留守番電話

その他

▽臨床心理士の資格を有し、専門的な知識、経験をもつカウンセラーを紹介することもできます（市内に通学する児童生徒とその保護者に限る／要予約／相談無料）

主な相談例

- ・友達のことや学校のことなどで悩んでいる
- ・仲間はずれにされたり、いじめられたりしている
- ・非行問題で悩んでいる（盗み、万引き、夜遊びなど）
- ・子どもの育て方やしつけなどで悩んでいる（生活習慣、反抗、気になるくせなど）
- ・学校へ行くのをいやがっている（不登校、ひきこもりなど）
- ・進路、進学のことなどで困っている（学習のつまずきや遅れなど）
- ・子どもに落ち着きがない、言葉がはっきりせず聞き取りにくい（LD（学習障害）、ADHD（注意欠陥／多動性障害）など）
- ・その他、一人で悩んでいることやお子さんについて気になっていることなど

●稲敷市教育相談室（新利根庁舎） ☎ 0297-870121



春季全国火災予防運動 3月1日～7日

住宅防火、命を守る 7つのポイント

- ①寝たばこは絶対やめる
- ②ストーブは燃えやすいものから離れた位置で使用
- ③ガスコンロなどのそばを離れる時は必ず火を消す
- ④住宅用火災警報機を設置
- ⑤寝具や衣類からの火災を防ぐため、防災製品を使用
- ⑥火災を小さいうちに消すため住宅用消火器具を設置
- ⑦お年寄りや体の不自由な人を守るために、となり近所の協力体制をつくる

●稲敷広域江戸崎消防署 ☎ 029-892-1238
／防炎情報テレホンサービス ☎ 0297-64-0119



発掘調査遺跡一般公開 市内の堂ノ上遺跡と薬師後遺跡

県教育財団では埋蔵文化財の発掘調査を行っています。今回、市内の2か所の遺跡の一般公開と、今年度の調査成果について説明会を開催します。稲敷に暮らした人々の息吹を感じてみてはいかがでしょうか？

▽日時…3月15日（土）

①堂ノ上遺跡Ⅱ場所…江戸

崎消防署（稲敷市江戸崎281番地） 時間…午前10時～11時30分
②薬師後遺跡Ⅱ場所…城南工業株式会社（稲敷市椎塚1369番地） ▽午後1時～2時
●茨城県教育財団稲敷西事務所 ☎ 029-892-5258



チャレンジ相談

県では、再就職や起業、キャリアアップ、地域・団体活動などにチャレンジする方を応援するため、「チャレンジ相談」を行っています。

▽日時：月～金曜、午前9時～午後5時（平日）▽場所：女性プラザ男女共同参画支援室※駐車場は県三の丸庁舎を利用▽相談方法：①面接（要予約）②電話③ファックス④メール（ホームページ参照）

●茨城県女性青少年課女性プラザ男女共同参画支援室
 ☎029・2333・3982
 fax 029・2333・1330 / 水戸市三の丸1・7-41 / <http://www.challenge.pref.ibaraki.jp/>

若者就職面接会

ハローワークでは、34歳以下の若者を対象に「若者就職面接会」を開催します。

▽日時：3月5日（水）午後1時30分～3時30分（受付11時）▽場所：ホテルグランド東雲（つくば市小野崎488-1）▽対象：34歳以下（新卒者も対象）▽申込：事前にハローワーク龍ヶ崎へ登録する（当日、会場でも登録可）

自衛官募集

●ハローワーク龍ヶ崎 ☎0297・60・2727

防衛省では自衛官を募集します。

2等陸海空士（任期制）男子

▽対象：18歳以上27歳未満の男子▽申込：随時受け付け▽試験：申込時にお知らせ

予備自衛官補（一般・技能）

▽対象：一般：18歳以上34歳未満 / 技能：18歳以上で

自動車事故被害者援護制度

保有する技能に応じ53歳～55歳未満▽申込：4月14日（月）▽試験日：4月19日（土）～21日（月）の1日▽試験会場：応募者に通知

●自衛隊茨城地方協力本部龍ヶ崎地域事務所 ☎0297・64・3351

稲敷地域連絡協議会講演会

東京医科大学霞ヶ浦病院では「稲敷地域連絡協議会講演会」を開催します。「あなたの心臓は悲鳴をあげている」～真剣に取り組もう！生活習慣病の克服を！～という演題で、循環器内科の大久保信司教授による講演会を開催します。入場無料です。



エアロビクス参加者募集

▽日時：3月15日（土）午後1時30分～午後2時30分▽場所：東京医科大学霞ヶ浦病院医療福祉・研究センター1多目的ホール

●東京医科大学霞ヶ浦病院 ☎029・887・1161

エアロビクス同好会「ブリティー・ウーマン」では、一緒にエアロビクスを楽しむ参加者を募集しています。健康で美しくストレス解消脱メタボ!!

▽日時：毎週木曜日午後7時30分～8時30分（4月）▽場所：江戸崎体育館メイアリーナほか▽会費：1クール（8回）2000円▽申込：毎週木曜日に会場で受付

●稲敷市江戸崎体育館 ☎029・892・8661

法律、心配ごと、行政、人権相談

3月6日(木)	☎ 行 入	東庁舎(分庁舎)
3月13日(木)	☎ 行 入	桜川庁舎
3月18日(火)	☎	江戸崎庁舎
3月19日(水)	☎	桜川庁舎
3月21日(金)	☎ 行 入	ふれあいセンター
3月27日(木)	☎ 行 入	江戸崎公民館

▽時間：☎＝午後1時～4時／☎、行、入＝午後1時30分～4時

法律相談＝☎

法律問題の相談に弁護士がお答えします。予約制。受付＝3月10日(月)午前8時30分～／定員＝各会場6名。

●稲敷市総務課(江戸崎庁舎) tel.029-892-2000(内線2209)

心配ごと相談＝☎

日常生活の諸問題について相談に応じます。予約制。

●稲敷市社会福祉協議会 tel.029-892-5711

行政相談＝☎

行政に関する相談を受け付けます。直接ご来場ください。

●稲敷市総務課(江戸崎庁舎) tel.029-892-2000(内線2209)

人権相談＝☎

人権に関する相談に人権擁護委員などがお答えします。直接ご来場ください。

●稲敷市人権同和対策室(新利根庁舎) tel.029-892-2000(内線3300)

教育に関する相談

教育相談

いじめ、不登校、友人関係など児童生徒に関する教育問題全般に、市教育相談員が面接や電話でお答えします。

▽日時：月～金曜午前9時～午後5時

●稲敷市教育相談室(新利根庁舎) tel.0297-87-0121

スクールカウンセリング

臨床心理のカウンセラーが面接や電話でお答えします。

▽対象：市内小中学校 ▽申込：予約制 ▽日時：午前9時～午後5時／面接：江中＝火曜、新中＝木曜

●江戸崎中学校相談室 tel.029-892-3780

●新利根中学校相談室 tel.0297-87-5033

家庭児童相談

養護、虐待、非行、育成、心身障害など、乳幼児から児童に関する相談に、家庭相談員が面接や電話でお答えします。

▽日時：月～金曜／午前9時～午後4時

●稲敷市家庭児童相談室(新利根庁舎) tel.0297-87-3247

家庭教育相談

臨床心理士の先生が、子育てに関する悩みにお答えします。

▽日時：3月6日(木)午前10時～午後4時 ▽場所：各公民館、生涯学習センター ▽申込：予約制

●稲敷市教育委員会生涯学習課(新利根庁舎) tel.0297-87-3439

消費生活相談

消費生活に関する苦情、相談を専門の相談員が受け付けます。
▽日時：月、水、金曜日(祝日を除く)午前9時30分～4時30分

●稲敷市消費生活センター(東庁舎) tel.0299-78-3115

3月の納税

※軽自動車税は、4月1日現在で課税されます。所有しなくなった場合は、3月31日までに申請を行ってください。

●税務課まで

市の人口(常住人口)

総人口：48,079(-46)

男：23,770(-33)

女：24,309(-13)

世帯数：14,878(+6)

※2月1日現在。カッコ内は前月比

交通事故件数

発生件数：23(23)

負傷者：28(28)

死者：2(2)

※1月1日～31日。カッコ内は年累計

休日診療当番医

2月24日(日)	矢野整形外科医院(江戸崎) tel.029-892-2127 しのつか医院(阿見町) tel.029-888-2450
3月2日(日)	竹尾医院(河内町) tel.0297-86-2436 印南クリニック(阿見町) tel.029-834-2222
3月9日(日)	江戸崎眼科(佐倉) tel.029-892-0262 かたやま耳鼻咽喉科(阿見町) tel.029-887-3349
3月16日(日)	宮本病院(幸田) tel.0299-79-2114 湯原病院(阿見町) tel.029-887-0310
3月20日(木)	いなしきクリニック(蒲ヶ山) tel.029-892-3372 宮崎こどもクリニック(阿見町) tel.029-887-3510
3月23日(日)	坂本医院:坂本隆二(桑山) tel.029-892-2232 美浦中央病院(美浦村) tel.029-885-3551
3月30日(日)	鈴木クリニック(沼田) tel.029-892-3640 宮崎こどもクリニック(阿見町) tel.029-887-3510
4月6日(日)	古橋医院(西代) tel.0299-78-3770 河合内科医院(阿見町) tel.029-843-3301
4月13日(日)	ゆはらくクリニック(古渡) tel.029-894-2002 阿見第一クリニック(阿見町) tel.029-887-3511
4月20日(日)	佐倉クリニック(門前第2) 029-892-7011 おおさわ眼科(阿見町) tel.029-843-7272
4月27日(日)	坂本耳鼻咽喉科医院(江戸崎) tel.029-892-2627 なるしま内科医院(阿見町) tel.029-869-4820
4月29日(火)	和田医院(下馬渡) tel.029-894-2412 かない皮フ科(阿見町) tel.029-888-8188

▽診療時間:午前9時~午後4時

※都合により変更になる場合があります。要確認

犬猫引取

▽日時:3月13日(木)、27日(木)午後2時10分~30分

▽場所:江戸崎庁舎第2駐車場奥 ▽手数料:2,000円(1匹)

●稲敷市生活環境課 tel.029-894-2327

医療・健康

茨城県救急医療情報システム

医療機関の検索、休日診療当番医、小児輪番など情報が検索できます。毎日24時間対応。

●救急医療情報コントロールセンター tel.029-241-4199

●救急医療情報システム <http://www.qq.pref.ibaraki.jp/>、
携帯 <http://www.qq.pref.ibaraki.jp/kt/>

茨城子ども救急電話相談

子どもの急な病気の場合などに、看護師のアドバイスが受けられます。

▽受付時間:平日=午後6時30分~午後10時30分

▽プッシュ回線の固定、携帯電話=局番なしの#8000 / 非プッシュ回線の固定・公衆電話から = tel.029-254-9900

いなしき健康相談

医師が医療相談にお答えします。24時間毎日対応。

●フリーダイヤル tel.0120-69-3389

稲敷市地域交流スペース

囲碁教室	月曜、午後1時~
陶芸教室(予約制)	火、木曜=午後1時~/日曜=午前9時~
カラオケ教室	火、土曜午後1時30分~
健康教室	3月6日(木)午後1時30分~
太極拳教室	3月12日(水)午後1時30分~
梅さんの落語会	3月14日(金)午前10時30分~
ゆきちゃんの音楽会	3月18日(火)午後2時~
生花教室	3月20日(木)午後1時30分~
手話愛好会	3月21日(金)午後7時~
料理教室	3月24日(月)午前10時~
リハビリ体操教室	3月24日(月)午後1時~
絵手紙教室	3月26日(水)午後1時30分~
茶道教室	3月27日(木)午前10時~

●稲敷市地域交流スペース(特別養護老人ホーム「水郷荘」内)
tel.0299-79-2319



食パン、菓子パン、バケット、デニッシュ、焼き菓子、いつも焼きたておいしいパン

わが故郷の味、
発見の旅へ 30回

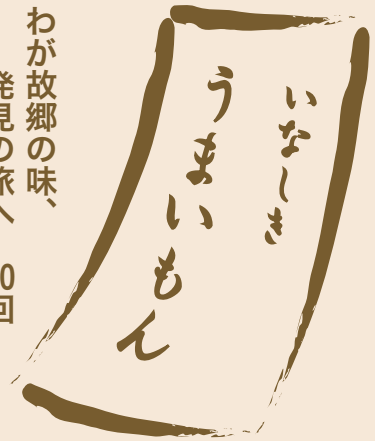

フレッシュベーカー (株) 西洋堂
洋菓子

電話: tel./fax.029-892-2529

住所: 稲敷市江戸崎甲3145番地(常陽銀行まえ)

営業: 午前10時~午後7時

定休: 日曜日

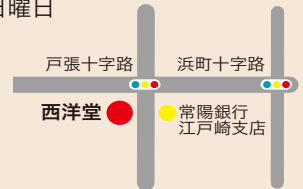

プレゼントのブランデーケーキ。最高級ブランデー VSOP を使っています



愛情を込めた調理パン作り。一度にパンが約150個焼けるオーブンの前で



皆さまのご来店を、従業員一同、心よりお待ちしております

プレゼント

西洋堂から読者の方5名に「ブランデーケーキ (1箱)」をプレゼント！ぜひ応募ください。

▽応募方法: はがきに必要事項 ①お題「あなたの好きなパンの種類」 ②郵便番号 ③住所 ④氏名 ⑤年齢 ⑥電話番号を書いてご応募ください
▽応募先: 〒300-0595 / 広報稲敷「うまいもんプレゼント③」係
▽締切: 3月21日(金) 消印有効
▽注意: 応募は一人1通/本人以外の応募は無効/当選者には通知

■お店紹介

西洋堂は、江戸崎地区で60年近く営業しているパンと洋菓子のお店。寺島政市さん(前列左)、利明さん(前列右)、隆行さん(後列左)の親子3代でおいしいパンを作り続けています。

■お勧めのパン

西洋堂の店内には、食パン、フランスパン、菓子パン、デニッシュなどさまざまな種類のパンが並んでいます。中でもお勧めはクロワッサン。発酵バターをふんだんに使っていて、一口ごとにミルクの香りが広がります。

■お勧めのケーキ

また、カンパーニュは、天然酵母を使った独特の酸味がある田舎パン。素朴で香ばしく、しっかりとした噛みごたえがあるパンです。毎週火曜日、限定発売。

ブランデーケーキは、最高級VSOPのブランデーを使い、しつとりと焼き上げています。上質な香りと絶妙な舌ざわりで、贈り物としても大人気。また、カルフォルニアケーキは、甘さひかえめで、生地がきめ細かく濃厚な味わい。くるみとレーズンの食感が味わえる一品です。



食生活改善で ヘルシーな毎日を！

＜ヘルスマイトからの提案＞
カルシウムを上手にとろう！

レシピ3品(1人分)とご飯(150g)の栄養量
エネルギー 591kcal / たんぱく質 29.63g / 脂質
18.9g / カルシウム 216mg / 塩分 3.1g



今回でこのコーナーも最後になります。最後の締めくくりとして、市内4地区のヘルスマイトが集まって行った市中央研修会のレシピをお伝えします。

なお、ヘルスマイトの皆さんは、今後も食生活の改善を提案していきます。

a 鶏のチーズ焼きあんかけ

材料(4人分)▷鶏胸肉300g▷塩2つまみ▷酒④1▷ねぎ1本▷ししとう12本▷サラダ油④1▷スライスチーズ4枚(▷だし120ml▷しょう油④1/2▷みりん④1▷片栗粉④1▷水④1)

作り方

- 1 鶏肉は厚さをそろえて食べやすい大きさに切り、塩と酒をふる。
- 2 ねぎは4cm長さのぶつ切りにする。ししとうは中ほどに1cm位の切り込みを入れる。
- 3 フライパンにサラダ油を熱し、1の鶏肉を入れて両面を焼く。空いた場所に2の野菜を入れて色よく焼き、取り出す。
- 4 肉が焼けたら火を止め、スライスチーズをのせてふたをする。
- 5 小鍋にカッコ内の材料を合わせて煮立て、とろみをつける。
- 6 4のチーズが溶けたら器に盛る。3のねぎとししとうを添え、5のあんをかける。

b 玉ねぎとさけるチーズのサラダ

材料(4人分)▷さけるチーズ1本30g▷きゅうり1本▷玉ねぎ中1個▷大葉6枚▷ミニトマト4個(▷砂糖④2▷塩④1/6▷酢④2▷しょう油④1▷ごま油④2)

作り方

- 1 さけるチーズは半分に切り細かくさく。きゅうりは板ずり後、塩を洗い流し、輪切りにして5分ほど水にさらし、水気をきる。大葉は千切りにして水にさらし、水気を絞る。トマトは4等分に切る。
- 2 ボウルにカッコ内の材料を入れよく混ぜ、冷やしておく。
- 3 別のボウルにトマト以外の1を入れてよく混ぜ、器に盛ってトマトを飾る。
- 4 食べる直前に2のドレッシングをかける。

c 冬瓜とみょうがのすまし汁

材料(4人分)▷冬瓜200g※廃棄分含み260g▷みょうが2個▷だし600ml▷塩④1/2▷しょう油④2

作り方

- 1 冬瓜は大ぶりの薄い、いちよう切りにし、みょうがは縦に薄く切る。
- 2 鍋にだし、冬瓜を入れて煮、柔らかくなったら、塩、しょう油で味をととのえる。
- 3 器に盛り、みょうがをのせる。



1a



1c



1b

① 和田公園で「篤姫」の撮影

皆さんもご覧になったことがあるでしょうか。現在NHKの大河ドラマとして放映されている「篤姫」。この撮影が1月24日、和田公園でありました。撮影現場ではたくさんのスタッフと一体となり、宮崎あおいさん、松坂慶子さん、それに高橋英樹さんたちが演技を何度も繰り返し返していました。

この模様は第13話（東海道「峠の茶屋」の場面と第14話（下関あたり）の場面で放映予定とのこと。（ただし峠の茶屋では写真1bのベニヤ板の部分に富士山が合成されるそうです。）

ぜひご覧ください。

② 県統計大会

第49回茨城県統計大会が1月24日県民文化センターで開催され、市内からは4人1事業所が表彰されました。

▽県統計協会総裁表彰…坂本和夫（佐倉）、藤嶋浩一（成渡）、高須行雄（浮島）
▽経済産業省統計調査部長感謝状…故小嶋芳雄（柴崎）▽厚生労働大臣表彰…医療法人盡誠会宮本病院

③ ボーイスカウト

ボーイスカウト稲敷第一回の隊員により12月22日、ユニセフ募金活動を行いました。募金場所は市内のカスミスト



5



2

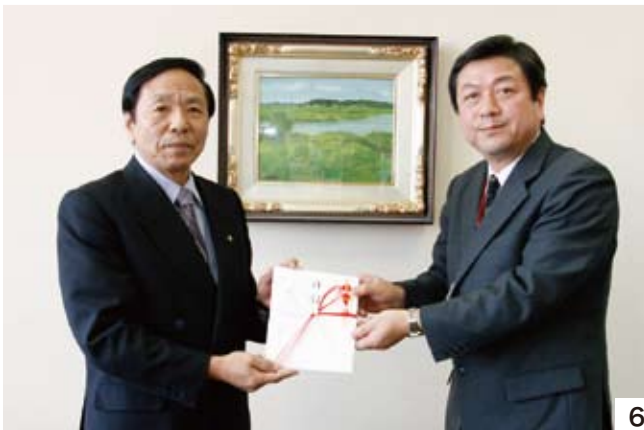

6



3

で・き・ご・と

1-2月

市内の様々な行事、
出来ことなどを取り上げます。

●稲敷市秘書広聴課 tel.029-892-2000(代表)



4

④ 長い間お疲れさまでした

昨年11月の任期満了に伴い民生委員児童委員を退任した55人に対し、厚生労働大臣と県知事から感謝状が送られ、その伝達式が1月22日あずま生涯学習センターで行われました。伝達式では、退任された皆さんに対し、市長から感謝状が手渡されました。

アーとスーパータイヨの協力でその店先。夕方1時間の活動で、たくさんの皆さんから2万5343円の募金をいただきました。このお金は財団法人日本ユニセフ協会に送金されました。隊員の皆さん、寒い中お疲れさまでした。また、募金くださった皆さん、ありがとうございます。

⑤ 交通安全の世帯訪問

交通安全母の会では、小さなお子さんの保護者やお年寄りに交通安全の呼びかけを行っています。この活動は年間を通じて行われ、該当者のお宅や会場などにお邪魔して、啓発活動をおこなっているものです。

⑥ 防犯灯の寄贈

東京電力竜ヶ崎支社から市へ防犯灯の寄贈がありました。寄贈された数は20基。これらは、区長などから申請のあがっている場所、特に通学路を重点に配備されます。

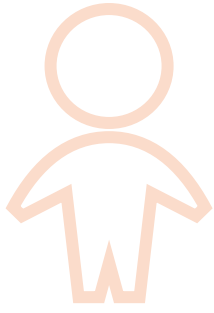

子育て child rearing

稲敷市子育て支援センター

- あいアイ (ふれあいセンター内) tel.0297-87-7070
- つばさ (私立新利根つばさ保育園内) tel.090-2210-7355
- ひまわり (私立江戸崎保育園内) tel.090-3232-2680



3月の子育て講座を開催します 手作りおやつ、お散歩、フォトフレーム



あいアイ

親子で手作りおやつをつくろう！

楽しくて、おいしくて、簡単な手作りおやつの作り方を、栄養士さんが教えてくれます。ぜひ、お子さんと一緒に楽しいひとときを。



▽日時：3月11日(火) 午前10時30分～正午
▽場所：あいアイ
▽対象：2歳児以上と保

護者(15組) ▽講師：浅野みどり氏(栄養士) ▽費用：300円程度 ▽申込：3月7日(金)までにあいアイへ

つばさ・ひまわり

かぼちゃ公園に行こう

今年度最後となるお散歩は、かぼちゃ公園です。今回も、ベビーカーのお子さんから大きいお友だちまで、親子で楽しめる体操やウォークラリーを予定しています。

▽日時：3月5日(水) ▽場所：かぼちゃ公園(現地集合) ▽申込：3月4日



9月に行った龍ヶ崎森林公園でのお散歩の様子。年3回開催しています。

(火)まで ▽その他：お弁当などの持参は自由です

思い出フォトフレーム製作

1年間の子育ての思い出として、フォトフレーム製作をします。参加される方は、写真を2枚程度お持ちください。※日程は下記参照。

あそびの広場

あいアイ

▽時間：午前10時30分～11時30分 ▽対象：0歳～就園前

- 3月5日(水) 思い出カード作り/江戸崎保健センター
- 3月11日(火) 「手作りおやつ」をつくろう/あいアイ
- 3月12日(水) 思い出カード作り/東保健センター
- 3月19日(水) 思い出カード作り/あいアイ
- 3月21日(金) 思い出カード作り/桜川保健センター
- 3月25日(火) 誕生会(3月生まれ)/あいアイ
- ※3月10日(月)は休館

つばさ

▽時間：午前10時～11時30分

- 3月4日(火) 思い出フォトフレーム製作(はいはい前赤ちゃん)

- 3月5日(水) かぼちゃ公園に行こう/現地集合(どなたでも)
- 3月6日(木) 思い出フォトフレーム製作(1歳～1歳半)
- 3月10日(月) 英語で遊ぼう(2歳半～)
- 3月11日(火) 思い出フォトフレーム製作(はいはい赤ちゃん)
- 3月13日(木) 思い出フォトフレーム製作(1歳半～2歳半)
- 3月14日(金) 給食試食体験(離乳食完了児、12組)
- 3月17日(月) 思い出フォトフレーム製作(2歳半～)
- 3月18日(火) 子育て終了式(どなたでも)

ひまわり

▽時間：午前10時～11時30分

- 3月5日(水) かぼちゃ公園に行こう/現地集合(どなたでも)
- 3月12日(水) 思い出フォトフレーム製作(どなたでも)
- 3月14日(金) 給食試食体験(離乳食完了児、12組)
- 3月26日(水) 子育て終了式(どなたでも)



保健センター public health center

●稲敷市健康増進課(ふれあいセンター内) tel.0297-87-6111



4月からの行事予定 保健行事予定表

3月に「稲敷市保健行事予定表」を配布します。乳幼児のいるご家庭には「すくすくカレンダー」を郵送します。ご不明な点はお問い合わせください。



麻しん対策が強化 中学1年生と高校3年生に

昨年春から夏にかけて10～20代を中心に麻しんが流行しました。これは、①予防接種を受けていても抗体が十分上がらない②自然に免疫を受ける機会がなくなり抗体価が下がる③もともと予防接種を受けていない、などが原因といわれています。

そのため、麻しんを予防するには2回の予防接種が必要であることがわかりました。平成20～24年度に、2回目の接種として、中学1年生と高校3年生(相当する年齢の方)に、麻しん風しん混合予防接種を行います。中学生は学校での集団接種、高校生は病院での個別接種となります。対象となる中学生には学校を通じて、高校生には、個別通知でお知らせします。



肝炎検査が無料 竜ヶ崎保健所で

保健所で行う肝炎検査が2月から無料となります。特に平成6年以前に大量に出血する手術を受けた方は、フィブリノゲン製剤の投与を受けた可能性がありますので、検査をお勧めします。なお、竜ヶ崎保健所では、3月までは予約制となります。

●茨城県竜ヶ崎保健所 tel.0297-62-2367



子ども予防接種週間 3月1日～7日

予防接種は、子どもを感染症から守るため、また感染を広げないためにも、とても大切です。受ける間隔や方法など、分からないことはお気軽に健康増進課までお問い合わせください。



妊婦の皆さんへ 妊婦健康診査が5回補助になります

4月1日から妊婦健康診査の受診票の変更があります。

これまでは、前期と後期の2回分の補助でしたが、4月から5回分の補助を行います。

今までの受診票は使用できなくなります。詳細は、補助対象となる方へ郵送でお知らせします。

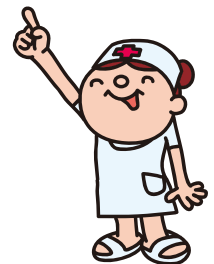

臨時職員募集 保健師、管理栄養師

健康増進課では、保健師と管理栄養士の臨時職員を募集します。

▽募集：①保健師＝1名 ②管理栄養士＝1名 ▽資格：①②それぞれの資格と自動車免許 ▽業務：保健師、管理栄養士業務 ▽勤務：健康増進課と各保健センター／月～金曜日／午前8時30分～午後5時15分 ▽期間：4月1日から1年間 ▽申込：健康増進課へ必要書類(①履歴書 ②免許コピー)を提出。面接は後日連絡

生涯学習 lifelong education

●稲敷市教育委員会生涯学習課(新利根庁舎) tel.0297-87-3439

いなしきリーダーバンク 登録者をご紹介

市民の皆さんがお互いに教え、学び合えるように、生涯学習の分野でさまざまな技術、知識、技能をお持ちの方に「いなしきリーダーバンク」へ登録していただいています。

「趣味の講師を探している」「サークルの手伝いをしてほしい」など、指導者や講師を探している方は、お気軽に生涯学習課までお問い合わせください。登録者の連絡先をお教えしますので、各自で連絡を取り、日時、内容、経

費などを相談してください。

いなしきリーダーバンク登録講師

no.	氏名	性別	指導内容
1	木村泰子	女	フラワーアレンジメント、プリザーブドフラワー
2	中内幸縄	女	沖縄舞踊、あんばばやし踊り
3	吉川満里子	女	大正琴
4	根本文子	女	食育、栄養と料理、瓶詰加工
5	矢野進	男	バードウォッチング(野鳥観察)
6	浅野久美	女	ダイエット、シェイプアップ、健康維持
7	水飼溥	男	竹のトンボ、ドロダンゴ作り
8	飯田東龍	男	歌唱指導、ボランティア組織作り

また、いなしきリーダーバンクへの登録者も募集しています。あなたも登録して余暇を活用してみませんか。

●稲敷市教育委員会生涯学習課(新利根庁舎) tel.0297-87-3439

生涯学習のできごと スキー教室、伝承文化こども教室

スキー教室

市教育委員会主催のスキー教室を会津高原たかつえスキー場(福島県)で開催しました。1月25日、26日は江戸崎、新利根地区、2月1日、2日は桜川、東地区と2回に分けて行いました。

教室には、市内の小学生と保護者など363人が参加。スキー場のインストラクターのアドバイスを受けながら、レベルに合わせた有意義なスキー教室を行いました。

伝承文化こども教室

あずま地区茶道同好会伝統文化こども教室では、地元の子供達に日本の伝統文化の一つである茶道を伝承して、もてなしの心と、楽しみながら会員の親睦を図る目的で「伝承文化こども教室」を開催しています。

この事業は(財)伝統文化活性化国民協会が行っている全国展開の教室で、市内ではあずま茶道同好会(代表:吉田多嘉子さん)の中の10人が交替で指導

に当たっています。

参加者は東地区の小学生と中学生の希望者15人。東中学校を会場に年12回開催しています。子ども達は、3月末の修了時に行う保護者との茶会を楽しみに、毎回稽古に励んでいます。(写真は1月19日)



- 稲敷市立図書館 tel.0299-79-3111、検索：opac.city.inashiki.lg.jp
- 江戸崎公民館図書室 tel.029-892-4110
- 新利根公民館図書室(改善センター内) tel.0297-87-2175
- 桜川公民館図書室 tel.029-894-2981

市立図書館

3月の展示

「頑張れ！ひとり暮らし」

入学、入社、転勤など、4月から一人暮らしをはじめめる人の為のお役立ち本を集めました。簡単料理レシピ、家事のコツなど。どうぞお役立てください。

「古典を読む会」会員募集

古典文学をみんなと一緒に、楽しみながら学んでみませんか？

▽日時：毎月第2土曜日、初回＝5月10日(土)午後2時～ ▽場所：図書館会議室 ▽申込：4月10日(木)までに図書館カウンターが電話で申し込む ▽定員：20人

子ども映画会

▽題名：ハーメルンの笛吹き男(アニメ) ▽日時：3月8日(土)、9日(日)午後2時～(上映時間50分) ▽申込：

当日、図書館カウンターへ申し込む
▽定員：70人

大人映画会

▽題名：マディソン郡の橋(字幕) ▽日時：3月15日(土)、16日(日)午後2時～(上映時間2時間15分) ▽申込：当日、図書館カウンターへ申し込む ▽定員：70人

おはなし会

ボランティアの方が、紙芝居や絵本を読んでもくれたり、手品をします。

▽日時：3月30日(日)午前10時30分～

江戸崎公民館図書室

おはなし会

ボランティアの方が絵本を読んでもくれます。

▽日時：3月15日(土)午後2時～3時
▽場所：江戸崎公民館和室2

新利根公民館図書室

おはなし会

おひな様や早春のお話の読み聞かせを行います。また折紙でおひな様を作ります。

▽日時：3月8日(土)午前10時30分～ ▽場所：新利根公民館2階和室

図書カレンダー 3月

市立図書館休館日＝■

日	月	火	水	木	金	土
						1
2	3	4	5	6	7	8
9	10	11	12	13	14	15
16	17	18	19	20	21	22
23	24	25	26	27	28	29
30	31					

江戸崎図書室

毎週月曜日、3月20日(木)、25日(火)休室

新利根・桜川図書室

毎週月曜日、3月20日(木)休室

■開館(室)時間：午前9時～午後5時、※図書館は水曜日のみ午前11時～午後7時



新着図書(図書館)

「種を蒔く日々」秋山ちえ子、「立派になりましたか？」大道珠貴、「たすけ鍼」山本一力、「魔女の盟約」大沢在昌 ※写真左から

平安・鎌倉時代の桜川地区(二) 仏教班の桜川地区調査を通じて

●市郷土資料調査委員・内山純子

古渡の興禪寺は、源頼朝の妻北条政子が寄進したという延命地藏尊(地藏菩薩立像、写真①)を安置する寺として著名ですが、はじめは源頼政が開基し、真言宗の寺(光善寺)であったと伝えられます。元仁元年(一一二四)鎌倉寿福寺の東丘円光が中興開山となり、臨済宗に改められました。現在の曹洞宗になったのは江戸時代慶安年間(一六四八〜五二)のことです。

開基の源頼政は摂津源氏



写真①：地藏菩薩立像

の始祖頼光から五代にあたり、保元の乱では大半の源氏一族とは別に、源義朝らとともに後白河天皇方に属しました。平治の乱(平治元年・一一五九)では義朝の勧めによりはじめ藤原信頼方に属しましたが、二条天皇が平清盛の六波羅第に入つたことを知って後を追いました。清盛方に属することになりました。義朝が「源氏でありながら平氏につくのは恥辱ではないか」と非難したのに対して、「弓箭をもつ

て皇家に仕えるのが務めであり、天皇に弓引く義朝こそ叛臣であろう」と応じたときれています。『平治物語』。平治の乱ははじめ信頼方が優勢でしたが、熊野詣から帰った清盛によって滅ぼされ、乱は平定しました。義朝は東国に落ちていく途中で殺され、頼朝は捕らえられて伊豆に流されました。

頼政が光善寺を開いた時期は明らかではありませんが、一説に永暦元年(一一六〇)とも伝えられています。平治の乱によって平氏の実力が確固たるものとなり、源氏が冷遇されるなかで、頼政だけは平家の中で生き、治承二年(一一七八)には従三位となり、源三位頼政と呼ばれました。治承四年(一一八〇)の以仁王の挙兵では、源氏の一族として、王に属して清盛と対立しました。南都興福寺を頼つて京都を脱出しましたが、平氏軍の追撃をうけ、五月二六日平等院で自害しました。

一方、平治の乱後、伊豆で流人の生活を続けていた源頼朝は以仁王の令旨を抛り所として兵を挙げ、富士川の戦いで大勝利をあげました。東国諸国の大方の動きに反し、常陸の国では源氏佐竹氏と平氏諸流のほとんどが平氏方につき、頼朝に敵対しました。治承四年十一月頼朝は佐竹討伐のため常陸国府(石岡市)に出向き、佐竹秀義の金砂城(常陸太田市)を攻略しています

が、源義広は浮島から国府に出て頼朝に面会しています。このころの義広は源氏の一族として、八条院領信太荘の預所職となり、浮島に居を構えていたといわれています。

二三年三月後の寿永二年(一一八三)二月、義広は頼朝に反し、数万騎を率いて鎌倉に向かおうとして、常陸から下野に進みました。信太荘或は信太東条に勢威を及ぼしていた義広は、源氏の一族として常陸平氏の動向を左右するだけの力を持つ

ていたと考えられています。信太荘、南郡、村田荘、下妻荘などを押える下妻広幹が義広を支えていました。当初偽つて義広に同意を見せた小山朝政の裏切りもあり、義広は敗北し、信州の本曾義仲を頼り、再び浮島に戻ることはありませんでした。乱後、頼朝は常陸、下野、上野の義広に同意した人びとの所領を没収し、信太荘は八田知家に与えられました。

●歴史民俗資料館 ☎029 9・79・3211

俳句

あと三年生きる約束お元日
管公梅譚言時平舌抜かる
書初めや端溪の硯香りけり
身ほとりは一切無音霜柱
書初めもワープロも出来ぬ病む身なり
剪定を終えし梅の枝つばみつけ
起きぬげに天気みるくせ霜の朝
ライターの炎のちぢこまる寒さかな
背をまるめ鴨居くぐる子お年玉
元旦の天ぬけるほど青きかな
日脚伸ぶどこかが違ふ禽の声
列の後並び並んで初詣
冬鳥のしじまを破る音ひとつ
鮫鱈の吊されし店今空地
雪降って軽くなりたる空の色
婆語る子守奉公日向ぼこ
松納して安らぎの句会かな
まず姿勢正して向かい初鏡
寒の梅七十七歳祝うごと
空晴れて背筋も伸びて成人す
餅に飽き程よき頃の齋粥
透き通る蜷梅の花手のひらに
藪入りに縁なき顔の揃いたる

坂本美園(戸張)
岡沢一步(羽賀)
中條やい子(大宿)
矢口由里子(西町)
武部三郎(小角)
山口須美子(上君山)
幸田不死男(荒宿)
溝口民城(高田)
福本きみえ(新山)
川崎典雄(鳩崎)
代 静(大塚)
根本京子(高田)
篠田啓子(新山)
細川えつ子(荒宿)
金野みどり(小角)
小林寿恵王(田宿)
矢崎健一(古渡)
埜口信子(阿波)
松田雪江(須賀津)
松田敬子(岡飯出)
小貫和子(浮島)
飯嶋伊津子(阿波)
鴻野のぶ尾(堀之内)

短歌

電飾のきらめきも無くこの里の木々は静かに月光を浴ぶ
久々に故郷に帰り新年を祝うお酒の味の良きかな
新ひかりふかぶかときす仏前に亡き夫といて年をむかうる
独り居に沁むさびしさを拭わんと藪に啼く音を追う日春めく
孫子らと集う正月暖かく曾孫は四つとはにかみながら
逢うたびにひとまわりずつ育つ孫私を越したら帰つて来るかも
寒くとも小さく確かな蕾もちじつと静かに春待つさくら
粉雪吹くふるさとを去り常陸なる麦の穂中に終に住むなり
陽の光たつぷり浴びて干上がりぬ切干大根甘き香のして
門松が根付きし松と伝えある母の生家にみごとうつくし
初孫は可愛ゆきものと聞きつつも我が身に産まれてしみじみ思う
戸を繰れば初日燦々輝きあてふとよぎりたる啄木の歌
かたかたと鍋のふた鳴る宵七時人ら帰りしこの寂けき
富士赤く筑波は蒼く太田橋新利根川に夕暮れそめぬ
新しき年への願い込めながら編む注連縄の心温とし
波間より湧き出るように飛び立ちて湖の面走る鴨の一群
元旦の空澄みわたりテレビより流るるミサの清きしらべよ
欠点を言ひ会ふこともおのづから笑ひの種ぞ友ら老いつつ
姑の指示背中に受けて木に登り榎の枝を切り落としたり
青空を仰ぎ見ながらも一度あなたを感じ声を聞きたし
三又路の肩に霜置く道祖神お寒いでしようわたしも独り
九歳のみまこの生辰祝ひきてつくづくと思ううからのぬくもり
はなびらを啣へて目白が山茶花の枝を飛び立つ初春の庭

雨宮美世志(高田)
内田君代(沼田)
小嶋ふく江(大宿)
根本富貴子(田宿)
松本静子(西町)
山口須美子(上君山)
山本彰治(高田)
及川良三(佐倉)
野沢とよ(羽賀)
篠田すい(下太田)
椎木道代(柴崎)
柳町ひさ(柴崎)
吉田テル(伊佐津)
宮淵敏江(下太田)
永長小夜(古渡)
矢崎健一(古渡)
山口朋子(結佐)
小泉實(福田)
黒田定子(下須田)
根本邦子(押砂)
柴崎文子(町田)
諸岡ふじ枝(結佐)
板橋道子(福田)





ぶら〜り・稲敷 no.33 夕日に浮き出る冬の富士

稲敷市から約160kmの彼方にある、日本の最高峰「富士」。1月から2月にかけての良く晴れた日には、市内でも夕日に浮かぶ富士山が見られます。

写真は1月24日に撮影したもので、夕暮れ時に家並みや高圧電線の彼方から紫色の富士山が浮き出てきました。地平線にさしかかり太陽が真っ赤になったころから沈みきるほんの数分間、空の色や富士山の色が刻々と変わっていく様子がとても印象的でした。

この日はまだ富士山の南側に太陽が沈みましたが、もう数日するとちょうど頂上に日が落ちそうで、その後も市内のポイントをしげく通いました。でも、今年はなぜか曇りの日が多く、天気がいい日でもちょうどその部分だけ雲があつたりと、うまく撮影できませんでした。

皆さんも来年チャレンジしてみてください。なお、太陽が赤くなる前に、特に望遠鏡などで見ることは危険です。

ご注意ください。

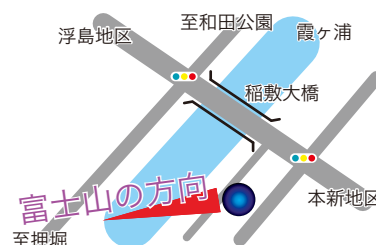

※ここよりも障害物が少ないポイントもあるようです。来年は、ぜひ探してみてください。

ご意見を！ 市民のみ
なさんのご意見、ご提案を今後の編集に反映していきたいと思えます。秘書広聴課まで。

編集後記 ▽今年度も最終号。一年間おつきあいありがとうございました。この仕事についてからカメラへの憧れが復活し、赤い帯や色白のレンズに恋いこがれる毎日。写真の善し悪しは、違う理由がある事をまだ理解できていない私です(i) ▽県広報コンクールの写真部門で、iの撮った6月号表紙の写真が準特選(2位)に選ばれました。パチパチ。来年は自分で特選を取りたいです。(青帯のレンズに恋いこがれるG4出)



広報稲敷 3月号 発行日：平成20年2月22日

発行：稲敷市／編集：稲敷市市長公室秘書広聴課／〒300-0595茨城県稲敷市江戸崎甲3277番地1
tel.029-892-2000(内線2400) fax.029-892-0906／稲敷市 <http://www.city.inashiki.lg.jp/>

