



主な内容 p2-3 選挙の投票所が27か所に p4 人間（脳）ドック助成 p5 女と男のハーモニー p6-13 後期高齢者制度の一部変更／粗大ゴミ収集／納期限内の納税にご協力を p15 イナビト など

表紙 久しぶりの晴天の下、魚を追う子ども達の歓声が、青空に吸い込まれました。（関連記事p16）

選挙に行こう!

あなたの権利を活かしてください!
あなたの声を政治に届けてください!



私たちは、豊かな暮らし、理想的な社会を実現していくために、税金を納め、その使い道を国会議員や自分の住んでいる地方の長や議員を通じて決定しています。

その人達を選んで、私たちの代表として、国や地方の政治を任せるのですから、選挙はとても大切なのです。

「自分ひとりくらい投票してもしなくても何も変わらない」と思っていませんか? 選挙権は、私たち国民一人ひとりに与えられた政治に参加することができる大切な権利です。また、あなたの声を政治に反映させる唯一の機会でもあります。何千票・何万票という数字を目にすると、「たかが一票」と思ってしまうかもしれませんが、最初は誰かの一票だったはずです。まずはあなたの一票で政治に参加しましょう!

| 現在の投票所 | | | 新しい投票所 | | |
|--------|--------------------------|------------------------------------|--------|--------------|---------------------------------|
| 投票所名 | 投票所施設名 | 行政区名または大字名 | 投票所名 | 投票所施設名 | |
| 江戸崎地区 | 江戸崎 | 稲敷市役所江戸崎庁舎 | ⇒ | 江戸崎 | 稲敷市役所江戸崎庁舎 |
| | | 門前第1、田宿、戸張、浜新宿、本宿、荒宿、根宿切通、大宿、天王、稲波 | ⇒ | 江戸崎西 | 江戸崎保健センター |
| | | 門前第2、西町、新山、犬塚本郷、荒野、花指、小角 | ⇒ | 沼里 | 沼里コミュニティセンター |
| | 沼里 | 沼里コミュニティセンター | ⇒ | 君賀 | 稲敷市シルバー人材センター事務所(旧君賀コミュニティセンター) |
| | | 沼田第1、沼田第2 | ⇒ | 鳩崎 | 鳩崎コミュニティセンター |
| | 沼田台、小羽賀、時崎、下蒲ヶ山、上蒲ヶ山、月出里 | ⇒ | 高田 | 高田コミュニティセンター | |
| 新利根地区 | 君賀 | 稲敷市シルバー人材センター事務所(旧君賀コミュニティセンター) | ⇒ | 根本 | 根本共同利用施設 |
| | 鳩崎 | 鳩崎コミュニティセンター | ⇒ | 柴崎 | 新利根農村環境改善センター |
| | 高田 | 高田コミュニティセンター | ⇒ | 九軒 | 九軒共同利用施設 |
| | | 岡、須賀、椎塚、駒塚、桑山、南ヶ丘 | ⇒ | 伊佐津 | 新利根総合運動公園体育館 |
| | 根本 | 根本共同利用施設 | ⇒ | 太田 | いこいのプラザ |
| 桜川地区 | 柴崎 | 新利根農村環境改善センター | ⇒ | 浮島 | 浮島小学校 |
| | 九軒 | 九軒共同利用施設 | ⇒ | 飯出 | 古渡小学校 |
| | 伊佐津 | 新利根総合運動公園体育館 | ⇒ | 古渡 | 桜川幼稚園 |
| | 太田 | いこいのプラザ | ⇒ | 阿波 | 阿波小学校 |
| | 原 | 東農村集落センター | ⇒ | 甘田 | 甘田公民館 |
| | 柳縄 | 浮島中央集落センター | ⇒ | 四箇 | 四箇地区コミュニティ消防センター |
| | 戸崎 | 戸前農村集落センター | ⇒ | 須賀津 | 須賀津農村集落センター |
| | 三次 | 馬渡地区防災センター | ⇒ | | |
| | 飯出 | 古渡小学校 | ⇒ | | |
| | 古渡 | 桜川幼稚園 | ⇒ | | |
| 阿波 | 阿波小学校 | ⇒ | | | |
| 甘田 | 甘田公民館 | ⇒ | | | |
| 四箇 | 四箇地区コミュニティ消防センター | ⇒ | 須賀津 | 稲敷市役所桜川庁舎 | |
| 須賀津 | 須賀津農村集落センター | ⇒ | | | |

選挙の投票所が27か所になります

期日前投票制度の創設などにより投票環境が変化しました

選挙管理委員会では、市内投票所の均衡化を図るため、投票所の再編を検討してきました。その結果、次の選挙から投票所を表のように変更いたします。地域によりましては、以前より距離的にご不便をおかけいたしますが、ご理解とご協力をお願いします。

● 稲敷市選挙管理委員会（江戸崎庁舎／総務課内）

☎ 029-892-2000（内線 2209）

【これまでの課題】

- ・ 合併後、地域により投票所数や投票所の規模に差が生じていました。
- ・ 期日前投票制度の創設などにより、投票環境が変化しました。

【これまでの経過】

- ・ 平成19年7月に38投票所から34投票所に再編しました。
- ・ 平成19年10月から地区区長会で協議を行いました。
- ・ 平成20年3月に再編予定地区でチラシを配布し、ご意見を伺いました。

【変更の概要】

江戸崎地区……江戸崎西投票所を増設します。

新利根地区……変更はありません。

桜川地区……原投票所・柳縄投票所・戸崎投票所を浮島投票所1か所に、二次投票所・飯出投票所を飯出投票所1か所に、甘田投票所・四箇投票所・須賀津投票所を須賀津投票所1か所とします。

東地区……曲刈投票所・佐原組新田投票所・結佐投票所（六角地区の方）を曲刈投票所1か所に、結佐投票所（結佐地区の方）・上之島投票所を結佐投票所1か所に、八筋川投票所・本新投票所を本新投票所1か所とします。

| 現在の投票所 | | | | | 新しい投票所 | |
|--------|--------|-------------|---------------|------|--------|-------------|
| 投票所名 | 投票所施設名 | 行政区名または大字名 | | 投票所名 | 投票所施設名 | |
| 東地区 | 橋向 | 第1区田園都市センター | 余津谷、清久島、橋向、脇川 | ⇒ | 橋向 | 第1区田園都市センター |
| | 曲刈 | 曲刈公会堂 | 押砂、曲刈、四ツ谷 | | | |
| | 佐原組新田 | 佐原組農村集落センター | 佐原組新田、手賀組新田 | ⇒ | 曲刈 | あずま南小学校 |
| | 結佐 | 結佐農村集落センター | 六角 結佐 | ⇒ | 結佐 | 稲敷市役所東庁舎 |
| | 上之島 | あずま東小学校 | 上之島、石納 | ⇒ | 西代 | 西代農村集落センター |
| | 西代 | 西代農村集落センター | 西代、佐原下手 | ⇒ | 本新 | 新東小学校 |
| | 八筋川 | 八筋川田園都市センター | 八筋川、境島、大島、三島 | ⇒ | 上須田 | 上須田農村集落センター |
| | 本新 | 本新婦人ホーム | 本新 | ⇒ | 阿波崎 | 阿波崎集落センター |
| | 上須田 | 上須田農村集落センター | 上須田、八千石 | ⇒ | 伊佐部 | 伊佐部田園都市センター |
| | 阿波崎 | 阿波崎集落センター | 阿波崎、下須田 | ⇒ | 幸田 | 幸田農村集落センター |
| | 伊佐部 | 伊佐部田園都市センター | 伊佐部、釜井 | ⇒ | 福田 | あずま西小学校 |
| | 幸田 | 幸田農村集落センター | 幸田、中島、光葉 | ⇒ | 町田 | 町田農村集落センター |
| | 福田 | あずま西小学校 | 福田、市崎 | ⇒ | | |
| | 町田 | 町田農村集落センター | 町田、東大沼、清水、新橋 | ⇒ | | |

人間ドック・脳ドック助成

市国民健康保険と後期高齢者医療に加入されている方へ

市では国民健康保険と後期高齢者医療被保険者の方に人間ドック・脳ドックの受診料金の助成を実施しています。

病気や障害の早期発見や、将来、病気を招く可能性や傾向を把握して病気の予防に努めることが目的です。

この機会にご自分の健康チェックをしてみませんか。

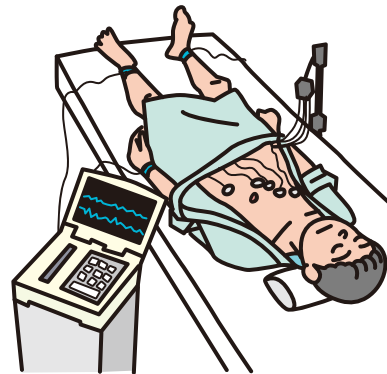

● 稲敷市保険課（桜川庁舎） ☎ 029-892-2000

国民健康保険係（内線 4605）

後期高齢者医療係（内線 4600・4611）

■ 対象者・条件

- ▼ 国民健康保険税に未納のない30歳以上の国民健康保険被保険者
- ▼ 後期高齢者医療保険料に未納のない被保険者
- ▼ 人間ドックか脳ドックのいずれか（2年続けての脳ドックはできません）
- ▼ 市の集団検診などで特定健診を受診していない方

■ 助成金額

1人2万5千円（後日、市より病院へ支払い）

■ 申込方法

各庁舎総合窓口課（桜川庁舎は保険課）でお申し込みください。

■ 持参するもの

ア、保険証
イ、印かん
ウ、特定健康診査受診券（40歳以上の国保加入の方のみ）

審査後、保険課より助成金受給者証を送付します。（1週間ほどかかります。手続きはお早めに）

■ 受診方法

受給者証が届いたら、ご自分で医療機関（別表1）にご予約ください。（予約には、受給者証の受付番号が必要で

す）
受診当日は受給者証を病院に提出し、自己負担分を支払います。

※有効期限は来年3月31日まで。
※現在、医師の治療を受けている方は医師にご相談ください。
※妊娠中の方はご遠慮ください。

表1：助成対象医療機関 人=人間ドック、脳=脳ドック

| | | |
|-------------------------|----------------|-----|
| 牛久愛和総合病院（牛久市） | ☎ 029-873-3111 | 人・脳 |
| つくばセントラル病院（牛久市） | ☎ 029-872-1771 | 人・脳 |
| 鳥越クリニック（牛久市） | ☎ 029-874-8823 | 人・脳 |
| 筑波メディカルセンター（つくば市） | ☎ 029-856-3500 | 人・脳 |
| 筑波胃腸病院（つくば市） | ☎ 029-874-3321 | 人 |
| 取手協同病院健康管理センター（取手市） | ☎ 0297-74-5551 | 人・脳 |
| 取手北相馬保健医療センター医師会病院（取手市） | ☎ 0297-71-9500 | 人・脳 |
| 霞ヶ浦成人病研究事業団健診センター（阿見町） | ☎ 029-887-1161 | 人・脳 |
| 土浦協同病院農村健康管理センター（土浦市） | ☎ 029-826-3221 | 人 |
| 宮本病院（稲敷市幸田） | ☎ 0299-79-2114 | 人 |
| 白十字総合病院健診センター（神栖市） | ☎ 0299-93-1779 | 人・脳 |
| 龍ヶ崎済生会病院（龍ヶ崎市） | ☎ 0297-63-7111 | 人・脳 |
| 秋本脳神経外科（龍ヶ崎市） | ☎ 0297-64-3311 | 脳 |

男女共同参画社会を目指して

男女共同参画とは、女性にとっても男性にとっても幸せな社会をつくっていくことです。

男性も女性も心を合わせ協力し合い、美しいハーモニーを奏でながらともに歩いていきましょう。

● 稲敷市秘書広聴課女性行政係（江戸崎庁舎）

☎ 029-892-2000（内線 2403）



稲敷市では男女共同参画に対して、「蒼風（かぜ）の会」のメンバーが積極的に取り組んでいます。今回は、会員の皆さんが取り組んでいらっしゃるうちの一つをご紹介します。

我が家の男女共同参画

～自分にできること～

（ペンネーム）森 勝法

「男子厨房に入らず」という言葉があるが、この言葉は、今の社会では通用しないように思える。というのは、私が定年となり「今までの仕事から解放され、好きな趣味にでも没頭して気楽な老後を送ることができると」思っていたのだが、考えが甘かった。定年となったのは私一人であって、妻は現役で働いており、夕食は仕事から帰ってから用意してくれるからいいとしても、朝と昼の食事は自分が支度をしなければ食べられないのである。だからといって毎日インスタントラーメンや、コンビニの弁当を食べることは栄養のバラ

ンスからみても健康的な食生活とはとても思えない。そんなことをして病気にでもなったらどうしようもなく、よくよく考え込んでしまった。

今まで、料理などは作ったこともないので、何をどう調理すればよいのか見当がつかなかった。さらに深く考えてみると、今、妻は元気で働いているが、何かの事情で寝たきりになったら、私より先に亡くなった時はどうするのか。「やったことが無い」「面倒くない」などと言って逃げていると、俗にいう「男鰥（やもめ）夫」が湧く」ことになってしまうであろう。

そこで、覚悟を決めて、近くの図書館へ行き食材や料理の本を読み勉強をした。約1か月くらいになってやっと自分にも何とか出来るように思えたので少しずつ行動に移した。

ご飯は白米ではなく、玄米（これは炊飯器で簡単に炊ける）、次に副食として常備菜を何品か用意した。青身

魚（イワシ、サバ、サンマ）の味付缶詰、納豆、松前漬、甘酢漬のラッキョウなどである。汁物として鳥の手羽先と玉ねぎを薄味のしょうゆで煮たもの、あとは、キヤベツとキュウリの浅漬けがあればどうにか自分の食事は賄うことができた。ただ、いつも同じものだと飽きてくるので、少しずつ料理のレパートリーを増やしている。

定年後5年になるが、今のところ食生活の問題はなく、健康的な毎日を過ごしている。ちなみに、今作れる料理は、圧力鍋で作るサンマの甘辛煮、イカとワケギのめた、ポテトサラダ、ワカメの酢味噌和え、イカの松かさ煮、冷やしナスのマリネである。

最後に我が家協定を明かすと、私の朝と昼の食事と後片付け、風呂場の清掃、愛犬の世話、庭木の剪定と雑草の処理は私の役目であり、自分にできることである。



後期高齢者医療制度 減額認定申請と保険証の変更

□ 限度額適用・標準負担額減額認定の申請

1か月に支払った医療費が自己負担限度額（下表参照）を超えた場合、申請により高額療養費として支給されます。世帯員全員が住民税非課税の場合、限度額適用・標準負担額の認定を受けると、この限度額（入院時の窓口負担）や食事代が引き下げられます。認定証を発行しますので、入院の際は病院の窓口で提示してください。提示しないとその場で減額が受けられません。

申請方法

印鑑と保険証をお持ちのうえ、7月以降に各庁舎窓口で申請してください。

▽過去12か月の入院日数が90日を越える場合は、入院証明書または領収書をお持ちください。ただし、後期高齢者医療（または旧老人保健）該当になってから起

算します。

有効期間

平成20年8月1日から平成21年7月31日まで。

8月以降に申請の場合、申請日の月の初日から平成21年7月31日まで。

□ 負担割合が変わる方のみ保険証を郵送します

後期高齢者医療制度の負担割合は、毎年8月1日から1年間、前年の住民税課税所得を基に「1割」または「3割」の判定を行います。

現在お持ちの被保険者証の有効期限が平成21年7月31日までとなっておりますので、負担割合が変更になる方のみ、被保険者証の差し替えをいたします。

▽現役並み所得者の方で、本人および同一世帯の被保険者の収入の合計が520万円未満（単身世帯の場合は383万円未満）の場合、申請により1割負担となりま

す。▽負担割合の判定方法について、これまでは世帯内の被保険者および70歳以上の方の所得と収入で判定していましたが、平成20年8月1日以降の判定については、世帯内の被保険者で判定します。この判定基準の変更に伴い新たに現役並み所得者となった方につ

いては、自己負担限度額は「一般」になる経過措置が設けられます。

●稲敷市保険課後期高齢者医療係（桜川庁舎） ☎029-892-2000（内線4600・4611）

●後期高齢者医療広域連合事業課・給付課 ☎029-309-1213

| 負担区分 | 自己負担限度額（1ヶ月） | | 入院時食事代の標準負担額（1食） |
|---------------|--------------|--------------------------------|-------------------|
| | 外来 | 入院および世帯合算 | |
| 現役並み所得者（3割）※1 | 44,400円 | 80,100円 + α ※4 (44,400円) ※5 | 260円 |
| 一般（1割） | 12,000円 | 44,400円 | |
| 区分Ⅱ（1割）※2 | 8,000円 | 24,600円 | 210円 (160円) ※6 |
| 区分Ⅰ（1割）※3 | | 15,000円 | 100円 |

※1…本人または同一世帯内の被保険者の住民税課税所得が145万円以上の方 ※2…世帯員全員が住民税非課税の場合 ※3…世帯員全員が住民税非課税かつ各種所得から必要経費、控除を引いた所得が0円となる場合 ※4…医療費が267,000円を超えた場合、その超過額1%が加算されます ※5…過去12カ月に4回を超える高額療養費の支給があった場合の4回目以降の金額 ※6…過去12カ月の間に90日を超える入院であると申請した場合の金額

クレジット・サラ金等でお困りの方 取り立てストップします

電話法律相談

毎月の返済に行き詰まった方も
今はまだ返済できている方も
まずはお気軽にお電話を！

◆費用分割相談可◆

弁護士河嶋卓也（第二東京弁護士会）
弁護士岡部真也（東京弁護士会）

ちよだ総合法律事務所

債務整理/破産/その他民事/刑事

03-5226-3060

ホームページ <http://chiyodalaw.jp/> 携帯はこちら <http://chiyodalaw.jp/>
東京都千代田区四番町 4-8 野村ビル 4 階（麹町駅徒歩 3 分、市ヶ谷駅徒歩 5 分）

聖苑香澄売店組合

■問い合わせ先
稲敷市須賀津 1872-6（聖苑香澄内） ☎029-840-6133



納税は国民の義務です 納期限内の納税にご協力を

納税は、法律で定められた国民・住民の義務です。皆さまが納めていただいた税金は、充実した公共サービスを提供するために使われており、多くの市民の皆さまには納税の大切さをご理解いただき、納期限までに納税していただいております。

しかし、一部ではさまざまな理由により未納が発生しております。そのようなことから、稲敷市では税の収納体制の強化を図っております。

滞納すること…

市税には、市県民税・固定資産税・軽自動車税・国民健康保険税があります。これらの税金を納期限内に納めないことを「滞納」といいます。滞納になった場合、督促状や催告書により納税を促すこととなります。そ

れでも納付がない場合には、法令に基づき滞納処分を行います。

滞納処分とは

滞納者の意志に関わらず、職権により財産を差し押え、換価し、換価代金をもって滞納税金に充当する一連の強制手続きのことです。

※地方税法 第331条
「市町村民税に係る地方団体の徴収金につき、滞納者の財産を差し押えなければならぬ」抜粋

差し押えの対象となる財産

不動産・給与等・預貯金・生命保険・自動車などです。稲敷市が執行した平成19年度の差し押え件数は178件です。

納付することが困難な場合絶対に放置せず、必ず市税務課収納対策室までご相談



年金コーナー 第1号被保険者の免除制度

経済的に納付が困難な場合は免除制度を利用しましょう。

免除制度を知っていますか？

経済的な理由などで保険料を納付することが困難な場合、申請により保険料が免除となる保険料免除制度をご利用ください。

国民年金の保険料免除制度には、「法定免除」と「申

談ください。

稲敷市では大多数の納期限内に納付されている納税者との公平性と信頼性を確保するため、より一層の収納体制の強化・税法の規定による滞納処分（差し押え）を執行してまいります。

●稲敷市税務課収納対策室
(桜川庁舎) ☎029-892-2000(内線4508)

請免除」の二つの種類があります。法定免除は、障害基礎年金や生活保護法の生活扶助を受給している方などが届出を行うと保険料が免除されるものです。

免除を受けた期間は、資格期間として計算されます。ただし、年金の受給前であれば、10年前までさかのぼって保険料を納めること（追納）ができます。（3年目を以降に追納する場合は一定率を乗じた金額が加算されます）

免除の承認期間

有効な期間は、7月から翌年6月まで。毎年申請が必要です。

●土浦社会保険事務所 ☎029-824-7121

●稲敷市保険課年金係(桜川庁舎) ☎029-892-2000(内線4609)

所得に依りて4段階の基準額があり、全額免除のほか、保険料の4分の3、2分の1、4分の1を納付すると残りの保険料の納付が免除となる一部納付（一部免除）があります。

なお、退職（失業）や天災による免除の特例があります。

原則として、本人・配偶者・世帯主の所得で審査されます。退職した方は、雇用保険受給資格者証や離職票などの公的機関の証明を添付していただくことにな

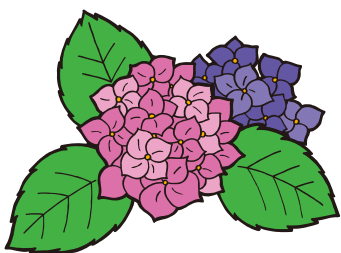



肝炎インターフェロン 治療費助成制度のお知らせ

肝炎インターフェロン治療にかかる医療費の一部が助成されます。

▽対象…以下のすべてに該当する方。①B型ウイルス肝炎およびC型ウイルス肝炎で、インターフェロンの治療をされる(している)方 ②茨城県に住み登録している方 ③国民健康

保険など各種医療保険に加入している方 ※他の法令の規定により国または地方公共団体の負担による医療

に関する給付を受けている方は対象となりません。

▽助成対象となる期間…保健所へ申請書を提出した月の初日から一年間です。(本

制度による助成を受けた方は、

再度の申請をすることはできません)

医療費の助成の範囲や自己負担金、申請手続き、受給者の記載事項の変更手続き、療養費の払い戻しなどについては左記に問い合わせください。

● 竜ヶ崎保健所保健指導課 ☎0297-621-2367

● 県庁保健予防課 ☎029-301-3220



難病患者支援制度 支援費が支給されます

難病患者の方の闘病とその保護者の方の労苦に報いるための支援制度です。申請に基づき、市が決定して支給します。

▽支給対象…稲敷市に在住し、茨城県より発行された一般特定疾患医療受給者証を保持している方、またはその保護者の方 ▽支援費

の支給…3000円(月額)

▽支給日…年2回(9月、3月) ▽申請方法…各庁舎総合窓口課(新利根庁舎は社会福祉課障害福祉係)で

手続きをしてください。

▽提出書類…①支給申請書

②一般特定疾患医療受給者証の写し ▽現在受給している方…提出されている

受給者証の有効期限が切れる方は、更新後の受給者証を提出してください。※詳しくは、9月上旬に通知致します。 ▽その他…受給者が住所を変更したとき、病気がなおったとき、その他手当の受給理由がなくなったときは、必ず届出を提出してください。

● 稲敷市社会福祉課障害福祉係(新利根庁舎) ☎029-892-2000

(内線3211)



在宅心身障害児福祉手当 障害児の福祉増進を図ります

心身に障害のある在宅の20歳未満の障害児を介護している保護者とその家族の精神的、身体的労苦にむくい、その福祉の増進を図るために支給される手当です。

▽支給対象…心身に障害のある在宅の20歳未満の障害児を介護している父母、または父母に代わって介護している方。(稲敷市在住の方に限ります) ▽障害の程度…①療育手帳の判定がA・A・B程度の知的障害の方 ②身体障害の程度が身体障害者手帳のおおむね1～3級の方。または、4級に該当する障害のうち、下肢に障害のある方 ③特別児童扶養手当の1級、2級に該当すると認められた方 ※ただし、障害児福祉手当を受給している場合は支給できません。 ▽手当の支給…5000円(1人につき月額) ▽支給日…年

2回(9月、3月) ▽申請の手続き…社会福祉課(新利根庁舎内)で申請の手続きをし、市長の認定を受けることとなります。 ▽提出書類…①認定申請書 ②住民票 ③身体障害者手帳または、療育手帳 ④印鑑

▽その他…障害児が施設に入所したときや住所、氏名が変わったときは届出が必要となります。

● 稲敷市社会福祉課障害福祉係(新利根庁舎) ☎029-892-2000(内線3211)





●稲敷広域消防本部江戸崎
消防署 ☎029-892-
1238

「PA連携」とは、消防車(Pumper)と救急車(Ambulance)が連携して救急活動を行うことです。「救急車を呼んだのに、消防車まで来た!」とビックリされる場合もあるかも知れませんが、救急隊と消防隊が連携して活動します。消防車には応急処置器材を積載し、消防隊員も救急隊員と同じ資格を持った隊員が乗っていますのでご安心ください。



PA連携 消防車と救急車の救急活動

消防車がPA連携で出動する場合

- ①傷病者が重症であり、救急隊員(3名)のみでは迅速に対応できないとき
- ②3階以上に傷病者がいて、搬送が困難なとき
- ③交通量の激しい場所などで傷病者や救急隊員の安全を確保する必要があるとき
- ④近くの救急車が出動中で、救急車の到着が遅れると判断される時
- ⑤レスキュー隊の活動を伴うとき
- ⑥ドクターヘリや防災ヘリを運用するとき
- ⑦その他救急隊の活動を支援する必要があると判断した場合

消防車のサイレンは区別できます

火災の場合=サイレン音『ウ〜ウ〜』
+鐘の音『カンカン』
火災以外の場合=サイレン音『ウ〜ウ〜』



家庭の粗大ゴミ収集 新利根地区

一般の家庭から出る粗大ゴミの収集を行います。
▽日付…7月27日(日) 鉄
くず、アルミ、自転車、モーター、ガラス/8月3日
(日) 家電製品、家具、ガラス、その他 ▽時間…午
前9時〜正午、午後1時〜
4時 ▽場所…新利根中学

本運動は、すべての国民が犯罪・非行の防止と罪を犯した人や非行をした少年の更生について理解を深め、それぞれの立場において力を合わせ、犯罪や非行のない明るい社会を築こうとする全国的な運動です。
●稲敷市人権同和対策室(新利根庁舎) ☎029-892-1200(内線3330)



第58回社会を明るくする運動 7月は強調月間

街頭キャンペーン 7月12日(土)

| | |
|---------|----------------------|
| ▽午前11時~ | 江戸崎地区: パンプ前 |
| ▽午後2時~ | 江戸崎地区: カスミ、タイヨー前、商店街 |
| | 新利根地区: コム前 |
| | 東地区: アピタ前 |
| | 桜川地区: 地区全域 |

鉄くず類…トタン、ロッカー、本棚、ガスレンジ、卓上コンロ、傘、ボイラー、ステンレス製品、など
家電製品類…電気ストーブ、電子レンジ、掃除機、チャイルドシート、ベビーカー、ワープロ、ステレオ、プラスチック製品で金具との分別が不可能なもの、など



いなしき夏まつり花火大会 メッセージ花火、花火賛助金を募集

いなしき夏まつり実行委員会では、8月23日(土)に開催する「2008いなしき夏まつり花火大会」のメッセージ花火と花火賛助金を募集します。盛大な花火大会になりますよう、多くの方々のご協力をお願いいたします。

メッセージ花火

花火を打ち上げる時に、会場でメッセージを読み上げます。あなたの願いをこめて夜空に打ち上げてみませんか？
▽申込方法…所定の用紙にメッセージ(20字以内)と料金を添えて申し込みください。 ※先着15人
▽申込先…商工観光課(東庁舎、商工会(本所、各支所))
花火賛助金
「花火大会」は、市民の皆さんと企業の賛助金で開催しています。賛助額4口以上(1口5000円)の方には、さじき席をご用意いたします。多くの方々のご協力を

メッセージ花火料金表(1発)

4号玉：6,000円
5号玉：8,000円
6号玉：10,000円
10号玉：50,000円
スターマイン：100,000円以上



お願いいたします。 ▽期間…7月7日(月)まで▽申込先…商工観光課、商工会(本所、各支所)

●いなしき夏まつり実行委員会(東庁舎商工観光課内)
☎029-89212000
(内線5207・5209)



学生の皆さん、ぜひご参加を 夏休みの児童クラブ指導員を募集

市内児童クラブでは、夏休み期間の指導員を募集します。

夏休み期間ですので、専門学校や、短大、大学などに通われている学生の方で、子どもが好きで、子どもたちと一緒に遊べる健康な方、ぜひお申し込みをお願いし

ます。

▽勤務期間…小学校の夏休み期間 ▽勤務地…市内児童クラブ ▽勤務時間…月曜日から金曜日までの午前8時から午後6時15分まで
▽募集人数…若干名(高校卒業以上) ▽募集期間…6月27日(金)から7月11日(金)



子育て支援センター 「あいアイ」が移転

ふれあいセンターを正面に見て左側(福祉作業所跡)に子育て支援センター「あいアイ」が移転しました。プレイルームが一部屋増え、子ども達のびのびと遊べる空間になりました。

現在は一日平均20組の親子が集い、あそびや育児相談、交流を通して、子どもの健やかな成長を見守っています。遊びたい時に、い

つでもだれでも来られる所が子育て支援センターですので、お気軽にご利用ください。

▽利用日…月～金曜日、午前9時～午後4時 ▽事業内容…育児不安などについての相談および指導、子育てサークルなどの育成および支援、子育てに関する情報の収集および提供 ▽利用対象者…市内在住の乳幼

●稲敷市児童福祉課(新利根庁舎) ☎0297-8713247



児と同伴の保護者

※詳しくは子育てのページ(P22)へ。

●子育て支援センター「あいアイ」 ☎0297-8717070





市職員募集 平成21年4月1日採用

□募集要項

採用予定人員

一般事務Ⅱ3人

幼稚園教諭・保育士Ⅱ4人

受験資格

①昭和57年4月2日～平成3年4月1日に生まれた方

②4年制大学、短期大学、

高校の卒業程度の学力を有する方（来年3月までの卒業見込み含む）

③平成20年4月1日現在稲敷市に住所を有し、今後もし引き続き市内に居住し得る方、または稲敷市に住所を有していないが、採用された場合、将来にわたって稲敷市内に居住し得る方

④幼稚園教諭・保育士は幼稚園教諭免許と保育士資格の両方を有する方（来年3月までの取得見込み含む）

※その他欠格事項あり

採用試験

第1次試験（茨城県市町村職員採用統一試験）

第1次試験（茨城県市町村職員採用統一試験）

第1次試験（茨城県市町村職員採用統一試験）

第1次試験（茨城県市町村職員採用統一試験）

第1次試験（茨城県市町村職員採用統一試験）

第1次試験（茨城県市町村職員採用統一試験）

第1次試験（茨城県市町村職員採用統一試験）

第1次試験（茨城県市町村職員採用統一試験）

第1次試験（茨城県市町村職員採用統一試験）

第1次試験（茨城県市町村職員採用統一試験）

第1次試験（茨城県市町村職員採用統一試験）



▽日程：9月21日（日）▽場所：茨城大学

▽内容：一般教養試験と作文（大学卒と短大・高卒とに区分）

※第2次試験は第1次試験合格者に通知

受験手続

▽申込書と受験資格確認書を総務課に提出

▽受付：7月1日（火）～31日（土）

日、祝日を除く、午前9時～午後5時／郵送は7月31日午後5時必着

▽申込書等：用紙は総務課にありませ

す。郵送希望の場合は、封筒に「職員採用試験申込書

請求」または「幼稚園教諭・保育士採用試験申込書請

求」を記入し、〒300-0000

（内線2206）／〒300-00595

稲敷市江戸崎甲3277番地1

稲敷市総務課（江戸崎庁舎）

〒300-0029-189212

000（内線2206）／〒300-00595

稲敷市江戸崎甲3277番地1

稲敷市総務課（江戸崎庁舎）



春の褒章 稲敷市から二人、瑞宝双光章

平成20年の春の叙勲受給者が発表されました。稲敷市からはお二人が授章され、宮内氏が5月9日に、富沢氏が5月13日に宮中に参内して天皇陛下に拝謁されました。おめでとございませ

瑞宝双光章

富澤富生氏（阿波）

昭和52年より26年間郵便局長（阿波郵便局）として勤め、また茨城東連絡会会長として郵政事業（当時）に尽力したことが、授章理由です。



瑞宝双光章

宮内修氏（下太田）

平成12年より新利根町消防団長、合併後は稲敷市新利根消防団長として消防業務に精励し、消防の発展に貢献してきたことが授章理由です。



求」と朱書きし、返信用封筒

（角型2号／宛先明記／120

円分の切手添付）と最終学歴

区分（4年制大学、短期大学、

高校）を明記した用紙（様式

は任意）を同封し、総務課へ

ご請求ください。

●稲敷市総務課（江戸崎庁

舎）

〒300-0029-189212

000（内線2206）／〒300-00595

稲敷市江戸崎甲3277番地1

長（阿波郵便局）として勤め、また茨城東連絡会会長として郵政事業（当時）に尽力したことが、授章理由です。現在は区長連合会副会長、市体育指導委員長などにご尽力いただいています。富澤氏は「すばらしい章を賜り感激しています。これも地域の方々に助けられてきたため、勤め上げられてきたことです。これから微力ながら地域のために尽力していききたいと思いま

す」と語っていただきました。宮内氏は「このような叙勲を頂けたことは、身にあらまる光栄です。これもひとえに先輩、同僚各位の指導きの賜であると感じております。今後も地域の防災活動に微力ながら協力していききたいと思ひます」と語っていただきました。



身近なみどりの整備推進 森林湖沼環境税活用事業

前月号にも掲載しましたが、森林や湖沼は地域住民の身近なやすらぎの場であり、生活環境の保全や美しい景観の維持など多くの公益的機能を有しています。このため、地域住民の提案などによる、地域の整備目的に沿った平地林、里山林の整備を支援します。

▽整備の例…景勝地における森林整備、森林への竹林侵入防止対策、身近なみどり（通学路、公共施設、住宅団地周辺）の整備、農地に隣接している森林の整備、耕作放棄地への広葉樹などの植栽、など。▽その他…事業の効果を持続させるために該当する森林所有の方には

一定期間内（10年）の森林の転用禁止などの協定を事業実施前に締結していただきます。

- 茨城県農林水産部林政課 森づくり推進室 ☎029-130114021
- 茨城県農南地方総合事務所林務課 ☎029-8227087
- 稲敷市農政課（東庁舎） ☎029917813385



高速バス（江戸崎～東京駅） ダイヤ改正のお知らせ

7月1日（火）より「江戸崎・美浦・阿見～東京駅線」のダイヤが改正されます。

ダイヤの変更点

- ①ジェイアールバスの路線廃止に伴い、運行会社が開東鉄道のみでの運行になります。
- ②上り・下りとも4便になり、運行時刻が変更されます。

運行時刻表は、各庁舎総合窓口課、稲敷市ホームページ、関東鉄道にお問い合わせください。また、広報稲敷8月号に掲載予定です。

- 関東鉄道株式会社 竜ヶ崎営業所 ☎029716216111



借金相談 借金で困っていませんか

法律の改正により、上限金利はあやふやだったグレーゾーンがなくなり、利息制限法での上限金利に一本化されます。

- 10万円未満 11年20%
 - 10万円以上100万円未満 11年18%
 - 100万円以上 11年15%
- これ以上の金利は無効です。この法律の施行はまだ

先ですが、債務整理をした場合、この金利で見直しがされます。困っている方、ぜひご相談ください。

- ▽相談日時…月、水、金曜日（祝日を除く） 午前9時30分～正午／午後1時～4時30分
- 稲敷市消費生活センター（東庁舎内） ☎029917813115



国民健康保険税 後期高齢者支援金分

平成20年度から後期高齢者医療制度を支援するため、国民健康保険税から「後期高齢者支援金分」として保険税を負担することになりました。

- 40歳未満の方
医療保険分＋後期高齢者支援金分
- 40歳以上65歳未満の方
医療保険分＋後期高齢者支援金分

支援金分＋介護保険分 ※年度の途中で、40歳になるときは、誕生月（1日が誕生日の人は前月から）の分から介護保険料を納税 ※年度の途中で65歳になるときは、前月まで（1日が誕生日の方は前々月）の介護保険分を計算し、国保の保険税として年度末までの納期に分けて納税

- 65歳以上75歳未満
医療保険分＋後期高齢者支援金分
- 稲敷市保険課（桜川庁舎） ☎029189212000（内線4608）





鹿島アントラーズFC
フレンドリータウンデイズ2008

『稲敷の日』開催決定!
アントラーズホームゲームにご優待いたします

10月18日(土) カシマサッカースタジアム
J1リーグ第29節 VS 京都サンガFC 15時キックオフ

1. アントラーズホームゲームにご招待・優待

稲敷市内に在住、在勤、在学している方を対象として、指定席またはサポーターズシートを1,000円でご優待。また、中学生以下と65歳以上の方、ファンクラブ会員の方を無料でご招待します。

2. 稲敷PRイベント開催(特産品販売など)

3. ゲーム観戦バスツアー

4. カシマサッカースタジアム見学ツアー

5. 試合で使用するグラウンドでの裸足によるサッカー体験「ピッチでマッチ」

6. 選手と手をつないで入場できる「エスコートキッズ」募集

「稲敷市の日」詳細につきましては、来月号より随時ご紹介していきます。



撮影: オフィス・ブリマペーラ

●稲敷市企画課 tel: 029-892-2000(内線2603)
mail: kikaku@city.inashiki.lg.jp



旧日本赤十字社救護看護婦および旧陸海軍従軍看護婦の皆さまへ

内閣総理大臣名の書状が贈呈されます
総務省では、先の大戦において外地など(事変地の区域または戦地の区域)に派遣され、戦時衛生勤務に従事された旧日本赤十字社救護

看護婦および旧陸海軍従軍看護婦の方(慰労給付金受給者は除く)に対して、内閣総理大臣名の書状を贈呈しております。
書状の贈呈は請求に基づいて行われますので、ご本人

またはご家族などからのご連絡をお待ちしております。
▽請求期限…平成21年3月31日
●〒100-8926 東京都千代田区霞が関2-1-1
2 総務省大臣官房管理室
業務担当 ☎03-5253-5182



慰霊巡拝事業 平成20年度参加者募集

厚生労働省では、戦没者遺族を対象とした慰霊巡拝事業を実施しています。実施時期、概算所要額および申込手続などについては、下記へお問い合わせください。

(内線3206)
●茨城県長寿福祉課 ☎029-301-3337
●稲敷市社会福祉課社会福祉係(新利根庁舎) ☎029-892-2000

| | 派遣地域 | | 実施予定時期 | 実施期間 | 申込期限 |
|---|------|---------------|----------------|------|--------|
| | 区分 | 地名 | | | |
| 1 | 南方 | 東部ニューギニア | 10月18日 ~25日 | 8日間 | 7月8日 |
| 2 | | フィリピン | 11月12日~ 21日 | 10日間 | 7月30日 |
| 3 | | マーシャル・ギルバート諸島 | 2月7日 ~15日 | 9日間 | 8月26日 |
| 4 | | ミャンマー | 2月4日 ~13日 | 10日間 | 10月23日 |
| 5 | 日本 | 硫黄島(第1次) | 12月上旬 | 2日間 | 8月22日 |
| 6 | | 硫黄島(第2次) | 3月上旬 | 2日間 | 9月8日 |

※申込受付後に参加者の選考を行い、厚生労働省において決定されますので、希望者全員が参加できるとは限りません



選手とファンとの
キャッチボール⑬

岡崎透選手

▽ライト
▽背番号：40番
▽1982年9月9日
▽出身：山形県
▽経歴：山形興讓館
高校一京都教育大
学



す。あの感触が何とも言え
ないくらい好きなんです。

GGGの魅力

やっぱり、欽ちゃん存在
です。欽ちゃんがいるから
素晴らしいコーチ、スタッ
フが集まったんだと思いま
す。そして、応援してくれ
る方々もたくさんいる。欽
ちゃんを中心にとてもいい
チームだと思います。

野球選手を目指してい る子ども達へ

まず、一番大切なのは『努
力』すること。プロを目指
すなら野球が下手でもチー
ムが弱くても、自分自身を
信じてやる。野球が好きで
続けていけば、必ずチャン
スはめぐってきます。それ
に、上手な人はそれなりの
こと（努力）をしている。
だから「自分は才能がない
から…」という言い訳だけ
は絶対にしてほしくないで
す。

野球を始めたきっかけ

小学校に入る前から父親や
兄弟とキャッチボールをし
てました。田舎だったの
で、小さい時は、野球しか
なかったんです。スポーツ
少年団も野球と卓球くらい
しかなくて…。

野球の魅力

公式戦での緊張感ですか
ね。あの緊張感は普段の生
活では決して味わえないん
です。その中でも一番好き
なのは、ボールがバットの
芯に当たった瞬間の感触で

市長への手紙から(抜粋)

市民の声に 答えます

市民からのご意見

学校名をもっと愛着のある
ものに変えることは出来ま
せんか？

市長からの回答

現在市内には中学校が4校、
小学校が16校、幼稚園が5
園ございます。しかし、当
市においても急速な少子化
が進み、今後複式学校にな
る学校が増えることが予想
され、市では学校の適正な

規模や配置についての検討
をしているところでありま
す。

ご提案のように、地域や
学校に愛着をもっていらっ
しやる方が、多数いること
は承知しておりますが、学
校名の変更については、学
校の適正配置の検討も含め
て総合的な見地にたつて検
討したいと考えており
ますのでご理解願います。

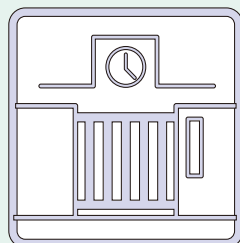

飼犬のマナーアップ↑ 「稲敷の犬たち」



夏場は飲水を
こまめに交換！

小川さん(堀川)宅の愛犬ランポー(柴
犬/オス/5歳)

「娘の誕生日に家族になりました」

●掲載希望の方は生活環境課まで



プロフィール

筑波山ガマ口上保存会会員
現在、口上士として筑波神社
で定期的に活動する。その他
の依頼（小学校講演、テレビ出演
など）にも精力的に参加。保存
会では地震などの災害時の募
金活動も行なっている。

イナビト

稲敷で生きる人々

第21回 ^{がま} 蝦蟇のぶおさん

今月はガマの油売り口上をしている
蝦蟇のぶおさん（神宮寺）です。イン
タビュー中、「自分で楽しめば、自然
とお客さんも笑うんだよ」と口上
について楽しそうに語ってくれました。

■ガマの口上を始めたきっかけ

小さい頃大杉神社でやっていたハブ
の油売りの口上が好きでね。もとも
とそういうのが好きだったんだけど、
大きくなってからガマ油売りの口上
を知って、これまた好きになった。

それで、平成10年頃だったかな
あ、口上を始めようと思い、テープ
を買い集め、独学で練習を…。それ

から、平成13年にガマの油売り口
上の全国大会があったんで、出場し
てみたんだよ。その大会に保存会の
会員が何人か出場していて、「入れ！
入れ！」と誘われてね。それで保存
会の会員になったんだ。

■口上のやりがい

お客さんの中には、一人くらい陰し
い顔をしてじっと見ている人がいる
んだよ。そういう人を何とかして笑
わせてやるぞと思って口上してる。
その人が笑った時はうれしくてね。
「どうだい、見たか！」って思っ
ちゃうんだよ。

あと、口上をするとスッキリする。
それに、腹から声を出していると健
康にもなるよ。これからも口上をや
り続けて長生きしたい。

■どこに注目してほしいか

最近は口上の途中にダジャレなんか
をいれることもあるんだよ。

でも、何ととっても花吹雪と腕切
りだね。特に腕切りは俺の一番の見
せ場で、誰にも負けないと思ってる。
これだけは、他の誰よりも絶対に驚
かせる自信がある。その驚いた顔
を見て、また「ほれ、どうだい！」
って思うんだよ。(笑)



2c



1



2a



3



2b

① 幼小交流事業で魚つかみ

6月4日、古渡小学校のプールで、古渡小の一年生と今度小学校に入学する桜川幼稚園児が元氣よくプールの中で魚を追いかけました。古渡小で昨年家庭交流事業として好評だった魚つかみ。今年は幼稚園児との交流事業として行われました。一年生と園児達は、一緒になって水面から出る背びれを追いかけました。

② 白鳥黒鳥が多数飛来

今年になって白鳥の飛来が目立っています。3月には新利根地区にコハクチョウ(2a)とコクチョウ(2b)が多数飛来し、コクチョウは江戸崎庁舎の裏の小野川にも。またこの5月、既に帰ってしまうはずのコハクチョウ(2c)が、まるで新しい橋の開通を祝うかのように古渡橋付近の小野川に現れました。白鳥や黒鳥にとつて、稲敷市は住み心地のいい場所なのでしょうね。2c撮影：鴻野伸夫氏(堀之内)

③ たばこ販売組合の美化活動

江戸崎たばこ販売組合では、毎年数回美化活動を実施しています。6月3日、今回は小雨の降る中、新利根庁舎・新利根地区ふれあいセンター周辺において実施しました。

④ 消防夏期訓練

5月25日、雨の降る中、桜川庁舎駐車場と江戸崎庁舎駐車場で消防夏期訓練が開催されま



6



4a



7



4b

で・き・ご・と

5-6月

市内の様々な行事、
出来ことなどを取り上げます。

●稲敷市秘書広聴課 tel.029-892-2000(代表)



5

した。参加したのは分団長をはじめとする班長以上と新入団員571人。皆ずぶぬれになりながらの規律訓練や、実際に放水しての消防ポンプ操作訓練を行いました。

⑤桜川球技大会

桜川地区球技大会が今年も桜川総合運動公園で5月から6月にかけて開催されました。競技種目は軟式野球・ヘルシーボール・ソフトボールの三種。それぞれ行政区単位のチームで争われ、参加者たちは皆明日の仕事のことも忘れ、プレーに汗を流しました。(写真：6月1日に開催されたソフトボール)

⑥NPO稲敷ーT推進会全国表彰

東京で開催された、総務省関東総合通信局電波の日情報通信月間記念式典において、6月2日にNPO稲敷ーT推進会が表彰されました。受賞内容は市内全域へのブロードバンドサービスの誘致に成功するなどの功績が認められたことです。おめでとございませう。

⑦こんにゃくの花

櫻井克男さん(江戸崎田宿)宅の畑で、こんにゃくの花が咲きました。(写真は5月16日撮影)半月前に薔の間から何やら見たことのないものが。新聞に同じ花が載っていてこんにゃくの花だと分かり、とても珍しいことだと知ったそうです。何年もこんにゃくを作っているが初めてのこと。この下のこんにゃく玉がいったいどんな大きさになるのかとても楽しみです。

法律相談

7月15日(火) 江戸崎庁舎 7月16日(水) 新利根庁舎
法律問題の相談に弁護士がお答えします。予約制。受付＝7月7日(月)午前8時30分～／定員＝各会場6名。

●稲敷市総務課(江戸崎庁舎) tel.029-892-2000(内線2209)

心配ごと等合同相談

| | | |
|----------|----------|---|
| 7月10日(木) | 東分庁舎 | 弁 |
| 7月17日(木) | 桜川庁舎 | 司 |
| 7月24日(木) | 江戸崎公民館 | 司 |
| 7月31日(木) | ふれあいセンター | |

相談内容

各種相談の合同相談を行います。

▽時間：午後1時30分～4時

①心配ごと相談＝日常生活の諸問題について相談に応じます。予約制。弁＝弁護士、司＝司法書士に相談できます 申込：稲敷市社会福祉協議会 tel.029-892-5711

②行政相談＝行政に関する相談を受け付けます 問：稲敷市総務課(江戸崎庁舎) tel.029-892-2000(内線2209)

③人権相談＝人権に関する相談に人権擁護委員などがお答えします 問：稲敷市人権同和对策室(新利根庁舎) tel.029-892-2000(内線3300)

生活相談

隣保館の設置されていない地域の生活や人権などの問題について、専門の相談員が応じます。

▽日時：毎週水曜日、午前9時～正午 ▽場所：新利根庁舎、小角地区農村集落センター

●稲敷市人権同和对策室(新利根庁舎) tel.029-892-2000(内線3300)

情報メール配信

市からのさまざまな情報を、携帯電話やパソコンへ配信します。

▽PC用：市HPから

▽携帯用：http://www.city.inashiki.lg.jp/mail_service/mobile/ ※QRコードは裏表紙

教育に関する相談

教育相談

いじめ、不登校、友人関係など児童生徒に関する教育問題全般に、市教育相談員が面接や電話でお答えします。

▽日時：月～金曜午前9時～午後5時

●稲敷市教育相談室(新利根庁舎) tel.0297-87-0121

スクールカウンセリング

臨床心理のカウンセラーが面接や電話でお答えします。

▽対象：市内小中学校 ▽申込：予約制 ▽日時：午前9時～午後5時／面接：江中＝火曜、新中＝木曜

●江戸崎中学校相談室 tel.029-892-3780

●新利根中学校相談室 tel.0297-87-5033

家庭児童相談

養護、虐待、非行、育成、心身障害など、乳幼児から児童に関する相談に、家庭相談員が面接や電話でお答えします。

▽日時：月～金曜／午前9時～午後4時

●稲敷市家庭児童相談室(新利根庁舎) tel.0297-87-3247

家庭教育相談

臨床心理士の先生が、子育てに関する悩みにお答えします。

▽日時：7月17日(木)、7月31日(木)午前10時～午後4時

▽場所：各公民館、生涯学習センター ▽申込：予約制

●稲敷市教育委員会生涯学習課(新利根庁舎) tel.0297-87-3439

7月の納税

▽納期限：7月31日(木)

固定資産税 2期

市の人口(常住人口)

総人口：47,791(-26)

男：23,594(-33)

女：24,197(7)

世帯数：14,920(29)

※6月1日現在。かっこ内は前月比

くらしと情報

living and information

休日診療当番医

| | |
|----------|--|
| 6月29日(日) | いなしきクリニック(蒲ヶ山) tel.029-892-3372 阿見第一クリニック(阿見町) tel.029-887-3511 |
| 7月6日(日) | かたやま耳鼻咽喉科(阿見町)tel.029-887-3349 江戸崎病院(阿波) tel.029-894-2611 |
| 7月13日(日) | さかえ医院(阿見町) tel.029-888-2662 矢野整形外科医院(浜新宿) tel.029-892-2127 |
| 7月20日(日) | 森脇整形外科(阿見町) tel.029-843-7888 角崎クリニック(中山) tel.0297-87-6030 |
| 7月21日(月) | 小林医院(阿見町) tel.029-889-1134 竹尾医院(河内町) tel.0297-86-2436 |
| 7月27日(日) | おおさわ眼科(阿見町) tel.029-843-7272 坂本耳鼻咽喉科医院(戸張) tel.029-892-2627 |
| 8月3日(日) | かない皮フ科(阿見町) tel.029-888-8188 和田医院(下馬渡) tel.029-894-2412 |
| 8月10日(日) | なるしま内科医院(阿見町) tel.029-869-4820 江戸崎眼科(佐倉) tel.029-892-0262 |
| 8月17日(日) | しのつか医院(阿見町) tel.029-888-2450 宮本病院(幸田) tel.0299-79-2114 |
| 8月24日(日) | 印南クリニック(阿見町) tel.029-834-2222 いなしきクリニック(蒲ヶ山) tel.029-892-3372 |
| 8月31日(日) | 湯原病院(阿見町) tel.029-887-0310 坂本医院:坂本隆二(桑山) tel.029-892-2232 |

▽診療時間:午前9時~午後4時

※都合により変更になる場合があります。要確認

犬猫引取

▽日時:7月3日(木)、17日(木)、31日(木)午後2時10分~30分
▽場所:江戸崎庁舎第2駐車場奥
▽手数料:2,000円(1匹)

●稲敷市生活環境課 tel.029-894-2327

医療・健康

茨城県救急医療情報システム

医療機関の検索、休日診療当番医、小児輪番など情報が検索できます。毎日24時間対応。

●救急医療情報コントロールセンター tel.029-241-4199

●救急医療情報システム <http://www.qq.pref.ibaraki.jp/>、
携帯 <http://www.qq.pref.ibaraki.jp/kt/>

茨城子ども救急電話相談

子どもの急な病気の場合などに、看護師のアドバイスが受けられます。

▽受付時間:平日=午後6時30分~午後10時30分

▽プッシュ回線の固定、携帯電話=局番なしの#8000 / 非プッシュ回線の固定・公衆電話から = tel.029-254-9900

いなしき健康相談

医師が医療相談にお答えします。24時間毎日対応。

●フリーダイヤル tel.0120-69-3389

稲敷市地域交流スペース

| | |
|-----------|---------------------|
| 囲碁教室 | 月曜、午後1時~ |
| 陶芸教室(予約制) | 火、木曜=午後1時~/日曜=午前9時~ |
| カラオケ教室 | 火、土曜午後1時30分~ |
| こども陶芸教室 | 火、木曜=午後1時~/日曜=午前9時~ |
| 太極拳教室 | 7月9日(水)午後1時30分~ |
| 生花教室 | 7月17日(木)午後1時30分~ |
| ゆきちゃんの音楽会 | 7月18日(金)午後2時~ |
| 手話愛好会 | 7月18日(金)午後7時~ |
| リハビリ体操教室 | 7月23日(水)午後1時~ |
| 絵手紙教室 | 7月23日(水)午後1時30分~ |
| 茶道教室 | 7月24日(木)午前10時~ |
| 梅さんの落語会 | 7月26日(土)午後1時30分~ |
| こどもパン教室 | 7月27日(日)午前10時~ |
| 料理教室 | 7月28日(月)午前10時~ |

●稲敷市地域交流スペース(特別養護老人ホーム「水郷荘」内)
tel.0299-79-2319

「就職に関する出張相談」

いばらき就職支援センターでは、求人・求職の出張相談を実施いたします。

▽日時…毎月第3水曜日、午前10時から午後3時（お昼休みを除く） ※事前のご予約を受け付けています。

▽会場…茨城県稲敷合同庁舎（2階第1会議室）
▽内容…一般的な就職相談・職業紹介・内職相談・キャリアカウンセリング・職業適性診断

●いばらき就職支援センター 県南地区センター
☎029-825-3410

香取市民プール

7月21日(月)オープン

▽開園期間…7月21日(月)から8月31日(日)まで 午前9時～午後4時30分 ※無休。ただし荒天時は休園

▽利用料金…一般（高校生以上）500円／小中学生300円／幼児（4歳以上）100円（付き添いが必

要です） ※香取市民以外の方も自由にご利用になれます。身体に障害のある方は受付で障害者手帳を提示すると半額になります。

●香取市教育委員会スポーツ振興課 ☎0478-501221／香取市民プール（開園後） ☎0478-560192

**江戸崎合気会
会員募集**

江戸崎合気会では、合気道をやってみたい方を募集しています。合気道は老若男女を問わず誰にでも打ち込める武道であり、現在は小学生から大人まで幅広い層が道場に通っています。他に稽古では鹿島神流という剣術も取り入れています。お気軽にご見学ください。

▽稽古日…小学生⇨金曜日、午後7時30分～8時30分／大人⇨月・木曜日、午後8時～9時30分
▽場所…江戸崎中学校武道館
▽会費…1000円(月額)
●江戸崎合気会 林 ☎0

29-892-0322

**調理師試験と
予備講習会**

調理師試験

▽日時…8月26日(火)、午前9時15分
▽会場…土浦第二高校または常磐大学
予備講習会

▽日時…8月4日(月)、5日(火)の二日間、午前9時～午後5時
▽会場…龍ヶ崎市「喜仙」
▽申込…7月10日(木)までに、調理師会江戸崎支部（稲敷市商工会内／担当…斎藤）へ ※願書などは稲敷市商工会本所にあります。

●稲敷市商工会 ☎029-89212603

**ホスピタルシアター
7月19日(土)**

第3回ホスピタルシアターとして、ボランティア団体「ギャトル・リーフ」の皆さんによる楽しいミュージカルの公演を開催致します。公演時間は1時間ほどです。小さいお子様も歓迎

です。どうぞお気軽においでください。

▽演目…「パベルと魔法の土笛」
▽日時…7月19日(土) 午後2時開演（開場1時30分）
▽会場…みやざきホスピタル 6階レインボーホール（入場無料）

●みやざきホスピタル ☎0297-8713321

**オストミー講習会
8月10日(日)開催**

社団法人日本オストミー協会茨城県支部では、オストミート社会適応訓練事業の一環として、第84回オストミー講習会を開催します。

▽日時…8月10日(日)午前10時～午後3時
▽会場…牛久市中央生涯学習センター（旧中央公民館）1階大研修室
▽内容…講演「ストーマケアについて」皮膚、排泄ケア認定看護師／竹之内美樹 ストーマ用装具展示、説明
▽参加費…1000円（昼食代ほか）
▽申込…8月5日(火)まで
●社団法人日本オストミー

協会 茨城県支部南部地区センター総務 渡辺紀之
☎0297-6212143

**排水設備主任技術者
資格認定試験**

日本下水道協会による排水設備主任技術者資格認定試験が次のとおり行われます。（稲敷市排水設備指定工事に必要な資格です）
▽日時…10月7日(火) 午後1時30分から（受付…午後12時30分）
▽会場…「ホテルマロウド筑波」他2会場
▽受験手数料…2000円
▽申込方法…8月5日(火)までに下水道課へ申し込み。

また、受験者講習会も行われますので受講ご希望の方は合わせて申し込み願います。

●稲敷市下水道課 ☎0299-7813393 / fax 0299-7812274



社協のひろば social welfare

- 稲敷市社会福祉協議会 tel.029-892-5711/fax029-892-5922
- 稲敷市地域包括支援センター tel029-834-5353/fax029-892-5733

皆さんからの善意

社協の善意銀行事業では、皆さまから頂いた寄付金や物品を善意銀行事業にて取扱いをしています。ご支援ありがとうございます。(4月からの寄付をご紹介します)

常陽ボランティア倶楽部

江戸崎庁舎市長室にて、常陽銀行様からタオル440本の寄付がありました。市内の福祉施設に配布させていただきます。(写真は前月号に掲載)

あゆみ会

ボランティアサークル「あゆみ会」か



江戸崎カントリー倶楽部

江戸崎カントリー倶楽部様から社会福祉活動のための寄付金をいただきました。

太田小学校

太田小学校様から、学校内の拾得金としてご寄付いただきました。



地域包括支援センター

地域包括支援センターは高齢者の総合相談窓口です。

不安や心配ごとをどこに相談したらいいかわからない、介護サービスを利用したい、虐待にあっていている人がいるなど、高齢者のさまざまな相談に応じます。

今年度は、老人クラブや輪投げ大会でも各種相談を受付けております。

相談は無料ですので、どうぞお気軽にご相談ください。

●稲敷市地域包括支援センター(江戸崎福祉センター内) ☎029-834-5353

ハートピアいなしき Heartpeer Inashiki 稲敷市障がい者センター

| 事業名 | 生活介護 | 生活訓練 | 就労B型 |
|--------|------|------|------|
| 実利用(名) | 7 | 9 | 27 |
| 総数(名) | 140 | 180 | 540 |

(5月30日現在の利用人数)

4月にオープンした「稲敷市障がい者センターハートピアいなしき」の運営状況です。なお、日中活動を行う方が対象となる、入浴サービスが7月から始まります。

臨時職員の募集

福祉の現場で働きませんか？

社会福祉協議会では、現在、非常勤職員の募集を行っています。資格要件などを確認の上、社会福祉協議会人事担当係までお問い合わせください。▽募集期間：7月22日(火)まで

社会福祉協議会事務非常勤職員

▽職務内容：社会福祉事業全般の事務

▽資格：要普通自動車免許、福祉職経験者優遇
▽勤務体制：4週8休(土日、祝日休み)
▽勤務時間：午前8時30分～午後5時15分(うち6時間勤務)
▽年齢：不問
▽募集人数：若干名

地域包括支援センター非常勤職員

▽職務内容：介護予防マネジメント
▽資格：介護支援専門員(要普通自動車免許)
▽勤務体制：4週8休(土日、祝日休み)
▽勤務時間：午前8時30分～

午後5時15分(うち5時間勤務)

障がい者センター非常勤職員

▽職務内容：障害者介護など
▽資格：要普通自動車免許(障害のある方に理解があり、明朗な方)
▽勤務体制：4週8休(土日、祝日休み)
▽勤務時間：午前8時30分～午後5時15分(うち6時間勤務)
▽年齢：不問(未就学児のいない方)
▽募集人数：2名

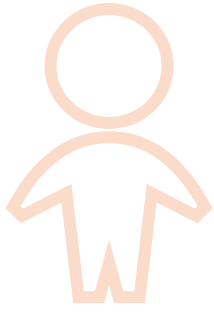

子育て child rearing

稲敷市子育て支援センター

- あいアイ (ふれあいセンター内) tel.0297-87-7070
- つばさ (私立新利根つばさ保育園内) tel.090-2210-7355
- ひまわり (私立江戸崎保育園内) tel.090-3232-2680



あいアイ

*子育て講座開催のおしらせ

親子で“手作りおやつ”をつくらう。

楽しくて、おいしくて、簡単な手作りおやつの作り方を、栄養士さんが教えてくれます。ぜひ、お子さんと一緒に楽しいひとときを。

▽日時：7月24日(木)午前10時30分～正午
▽場所：子育て支援センターあいアイ
▽対象：2歳児以上の子どもと保護者(15組)
▽講師：浅野みどり氏(栄養士)
▽費用：実費程度(300円位)
▽申込：7月15日(火)までにあいアイへ



あいアイでは毎月25日に誕生日会をしています。(要予約)



つばさ・ひまわり

*ムーブメント(2歳～、20組)

当センターは、県立あすなるの郷と連携をと

りムーブメントを通して幼児期の発達・療育面においての相談なども受けておりますのでお気軽にご参加ください。▽日時：7月29日(火)午前10時～11時30分
▽場所：センターつばさ2階
▽講師：県立あすなるの郷・岡部周子氏

*夕涼み会へのおさそい!!

園児といっしょに夕涼み会をたのしみませんか?ゲーム・模擬店などを計画しています。

▽つばさ：7月19日(土) つばさ保育園
▽ひまわり：7月5日(土)江戸崎保育園 ※詳細は7月号つうしんにてお知らせします。

あそびの広場日程

あいアイ (すくすく day 以外要予約)

▽時間：午前10時30分～11時30分
▽対象：0歳～就園前

- 7月9日(水) すくすく day / 東保健センター
- 7月11日(金) ママとあそぼう(0歳～1歳半) / あいアイ
- 7月15日(火) おもちゃをつくらう(水遊び用)(1歳半～) / あいアイ
- 7月16日(水) // / 東保健センター
- 7月17日(木) // / 桜川保健センター
- 7月18日(金) // / 江戸崎保健センター
- 7月23日(水) すくすく day / 東保健センター
- 7月24日(木) 親子クッキング / あいアイ
- 7月25日(金) 誕生会(7月生まれ) / あいアイ

つばさ (要予約)

▽時間：午前10時～11時30分(製作・講座等)

- 7月1日(火) ふれあい遊び・水遊び用おもちゃ作り(1歳8ヶ月～2歳半)
- 7月3日(木) 赤ちゃん体操・七夕飾りを作ろう(妊婦さん～生後8ヶ月)
- 7月8日(火) 栄養講座(どなたでも・12組)

- 7月10日(木) ふれあい遊び・水遊び用おもちゃ作り(1歳3ヶ月～1歳8ヶ月)
- 7月15日(火) ふれあい遊び・水遊び用おもちゃ作り(8ヶ月～1歳3ヶ月)
- 7月17日(木) ふれあい遊び・ぼっくり作り(2歳半～3歳半)
- 7月19日(土) 夕涼み会(テーマ：つたえよう、つなげよう!)(どなたでも)
- 7月22日(火) ふれあい遊び・ぼっくり作り(3歳半～就園前)
- 7月24日(木) サロンの日(どなたでも)
- 7月29日(火) ムーブメント(2歳以上・20組)

ひまわり (要予約)

▽時間：午前10時～11時30分(製作・講座等)

- 7月2日(水) ふれあい遊び・七夕飾りを作ろう(どなたでも)
- 7月5日(土) 夕涼み会(テーマ：みつげよう!)(どなたでも)
- 7月8日(火) 栄養講座(どなたでも・12組)
- 7月9日(水) 手遊び・水遊び用おもちゃ作り(どなたでも)
- 7月16日(水) ふれあい遊び・ぼっくり作り(どなたでも)
- 7月23日(水) 手遊び・水遊び用おもちゃ作り(どなたでも)
- 7月29日(火) ムーブメント(2歳以上・20組)



保健センター public health center

●稲敷市健康増進課(ふれあいセンター内) tel.0297-87-6111

婦人科医療検診

乳がん医療機関検診について

| 対象年齢 | 30歳～56歳 | 40歳～56歳 | 57歳以上 |
|-------|----------------|-----------------------------|--------------|
| 検診内容 | 問診・視診・触診・超音波検査 | 問診・視診・触診・超音波検査・マンモグラフィ(1方向) | マンモグラフィ(1方向) |
| 自己負担額 | 1,000円 | 1,500円 | 500円 |

※40歳～56歳のマンモグラフィは、隔年の実施になります。57歳以上検診は、隔年の実施になります。40歳以上の方には、マンモグラフィ2方向をお勧めいたします。(この場合、自己負担は500円追加)

▷受付及び実施期間：7月1日から平成21年2月27日まで
▷申し込み先：ふれあいセンター

子宮がん医療機関検診について

▷受付及び実施期間：7月1日から平成21年2月27日まで
▷対象者：20歳以上の女性
▷検診内容：子宮頸部細胞診検査
▷自己負担額：1,000円
▷申し込み先：ふれあいセンター

循環器の健診が変わりました

今年の4月より、メタボリックシンドロームおよび予備軍を抽出する健診が変わりました。変わった点は、年齢ごと(①40歳～74歳②19歳から39歳③75歳以上)に検査項目が違うことと、40歳以上の方は、健診の実施者が加入している医療保険(国保・政府管掌保険・組合健保・共済・後期高齢)

に変わったことです。

特に40歳～74歳の方が健診を受ける際は特定健診受診券が必要となります。国民健康保険加入者については4月中旬にははがきサイズの受診券を交付いたしました。健診日程等詳細については、保健行事予定表をご覧ください。

国保以外の方は、各医療保険者にご確認ください。市の健診会場で受診可能な方は必ず受診券の交付を受けてから、健診を受診してください。社会保険本人の方は、事業所健診が優先されますので市の健診会場で特定健診等の受診はできません。 ※特定健診等の受診者の方で、心電図・眼底検査・貧血検査が検査項目に入っていない場合があります。ご希望の方は1,700円の負担で受けられます。健診会場で申してください。

がん検診については、今までどおり対象年齢であればどなたでも受診できます。保健行事予定表をご覧ください。申してください。

母子手帳の交付について

母子手帳の交付は、各庁舎総合窓口課で行っています。窓口で妊娠届出書にご記入の上、母子手帳及び妊婦健診受診票(5回分)の交付となります。予定日をご確認され、来所ください。母子手帳交付後に妊産婦の医療福祉制度(マル福)の手続きができますので、保険証と印鑑、口座のわかるものをご持参ください。(桜川庁舎では、手帳交付は総合窓口課、マル福の手続きは保険課となります)

8月の行事予定

詳しくは3月に配布した、すくすくカレンダーをご覧ください。

予防接種(6月20日から予約受付)

- 三種混合 ▷8月7日(木)東保健センター ▷8月19日(火)江戸崎保健センター
- ポリオ ▷8月5日(火)、18日(月)江戸

崎保健センター

- 麻しん・風しん ▷8月25日(月)

東保健センター

離乳食相談(予約制)

- ▷8月19日(火)ふれあいセンター

乳幼児健診

対象の方へ個別通知いたします。詳しくは、すくすくカレンダーをご覧ください。

心の相談(予約制)

- ▷心の相談 8月12日(火)東保健センター、8月20日(水)ふれあいセンター

精神デイケア

- ▷8月20日(水)ふれあいセンター

総合健診予約

- 江戸崎保健センター ▷実施日：8月7日(木)～10日(日) ▷予約日：7月9日(水)～10日(木)



各種教室

余暇を活用しましょう



簡単！エアロ&

バランスボール教室

簡単なエアロピクスを取り入れながら、バランスボールを使って筋力トレーニングを行う教室です。

▽日時：7月30日(水)～9月24日(水)

毎週水曜日(全8回) ※8月13日はお休み、午後7時30分～8時30分

▽場所：あずま生涯学習センター 多目的ホール
▽参加費：2,000円(教室初日に徴収)
▽申込み：7月10日(木)から電話で申し込む(土日、祝日は除く)▽

定員：30人(先着順) ▽持参：バスタオル

●稲敷市生涯学習課 ☎0297-87-3439

新体操教室

カラフルなボールやフープ、リボンやロープを使って音楽に合わせて楽しく体を動かしてみましょ！

▽日時：火曜日(7月29日、8月12日、19日、26日)、金曜日(8月1日、15日、22日、29日)(全8回) 午前10時～11時30分
▽場所：江戸崎総合運動公園体育館 メインアリーナ ▽参加



費：1,430円(ロープ代含む) ※教室初日に徴収。ロープは教室終了後、お持ち帰りください。
▽申込み：7月10日(木)から電話で申し込む(土日、祝日は除く)
▽定員：20人(小学1年生～6年生までの方)
▽服装：半そで、半ズボン(ジーパンは不可)、靴下、上履き不要
▽その他：飲み物は各自でご用意ください。

●稲敷市生涯学習課 ☎0297-87-3439



各種大会結果

ソフトボール、テニス、野球



春季ソフトボール大会

春季ソフトボール大会が、5月18日(日)、25日(日)に白鷺球場・多目的グラウンドにおいて、参加9チームにより熱戦が繰り広げられました。

▽優勝＝江戸崎ベアーズ、準優勝＝タイガース、第3位＝西部インパルス

稲敷市春季硬式テニス大会

平成20年度稲敷市春季硬式テニス大会が5月18日(日)に男女各16ペアで

熱戦を繰り広げました。

男子ダブルス ▽優勝＝本名・金永(m&mつくば・魁!庭球塾)、準優勝＝小山・中沢(南が丘TC)、ベスト4＝林・石川(スパークリング)、北川・伊藤(フリー)

女子ダブルス ▽優勝＝猪瀬・郡司(CSJ)、準優勝＝宮田・武田(ETC・フリー)、ベスト4＝祢津・鹿志村(CSJ)、石井・高城(火木会・ETC)

稲敷市民軟式野球大会

第6回稲敷市民軟式野球大会が4月6



日(日)、20日(日)、27日(日)の3日間で、新利根球場と江戸崎球場において、参加13チームにより熱戦が繰り広げられました。

▽優勝＝フレンズ(4回連続4度目)、MVP賞＝古谷太一(フレンズ)、敢闘賞＝岡野広志(新撰組)、勝利監督賞＝平野勝弘(フレンズ)

- 稲敷市立図書館 tel.0299-79-3111、検索：opac.city.inashiki.lg.jp
- 江戸崎公民館図書室 tel.029-892-0305
- 新利根公民館図書室(改善センター内) tel.0297-87-2175
- 桜川公民館図書室 tel.029-894-2981

市立図書館

子ども映画会

①にじいろのさかな～ぼうけん編(幼年向けアニメ) ▽日時：7月12日(土)、13日(日)午後2時～ ②にじいろのさかな～ゆうじょう編(幼年向けアニメ) ▽日時：7月26日(土)、27日(日)午後2時～(どちらも上映時間40分) ▽申込：当日図書館カウンター ▽定員：70人

夏休み子ども読書スタンプラリー

夏休み期間中、図書館・公民館図書室では、子ども達がたくさんの本と出会えるよう、スタンプラリーを開催します。どうぞご参加ください。 ▽期間：7月19

日(土)～8月31日(日) ▽場所：図書館、各公民館図書室 ▽参加資格：図書館利用カードをお持ちの中学生まで ▽参加方法：各カウンターで申し込む

押し花展

図書館2階ギャラリーで、「押し花絵クラブ」の展示を行います。ぜひご覧ください。 ▽期間：7月24日(木)～8月19日(火)午前9時～ ※水曜日のみ午前11時～

おはなし会

ボランティアの方が、紙芝居や大型絵本を読んでもくれます。 ▽日時：7月27日(日)午前10時30分～

公民館図書室

江戸崎公民館図書室

おはなし会

ボランティアの方が、絵本を読んだり、エプロンシアターをしてくれます。 ▽日時：7月19日(土)午後2時～3時 ▽場所：江戸崎公民館 和室2

新利根公民館図書室

おはなし会

夏のお話の読み聞かせをします。大きなハイビスカスをおり紙でつくります。 ▽日時：7月12日(土)午前10時30分～11時30分 ▽場所：新利根公民館 2階和室

利用状況(平成19年度)

資料所蔵

総数：168,319点
 図書：150,492点
 雑誌：7,046点
 視聴覚：10,781点

貸出

総数：132,295点
 図書：97,509点
 雑誌：7,774点
 視聴覚：27,012点
 1日平均：486点
 AVコーナー利用：2,241点

利用登録者

総数：6,075人
 市内在勤等：5,948人
 域外：127人

新着図書

「この世の全部を敵に回して」白石一文、「茨の木」さだまさし、「明日もまた生きていこう」横山友美佳、「玉ねぎの皮をむきながら」ギュンダー・グラス、「明日の約束」村山由佳、「群青」植松三十里、「いすゞ鳴る」山本一力、「明日の言付け」一青窈、「傀儡」坂東眞砂子、ほか



図書カレンダー 7月

市立図書館休館日=■

| 日 | 月 | 火 | 水 | 木 | 金 | 土 |
|----|----|----|----|----|----|----|
| | | 1 | 2 | 3 | 4 | 5 |
| 6 | 7 | 8 | 9 | 10 | 11 | 12 |
| 13 | 14 | 15 | 16 | 17 | 18 | 19 |
| 20 | 21 | 22 | 23 | 24 | 25 | 26 |
| 27 | 28 | 29 | 30 | 31 | | |

江戸崎図書室

毎週月曜日、7月22日(火)、29日(火)休室

新利根・桜川図書室

毎週月曜日、7月22日(火)休室
 ■開館(室)時間：午前9時～午後5時 ※図書館は水曜日のみ午前11時～午後7時

「廻状」(一)

江戸時代の情報伝達

●市郷土資料調査委員・石井駿

伊佐部・根本平右衛門家文書の御用留に以下のような記録が見られます。(書き下し、一部修正)

「廻状 篠彦次郎

常州河内郡大沼村始り」

その村々この度自分御代官所仰せ付けられ今月二〇日郷村請け取り候条、前々仰せ出だされ候趣、堅く相守り、不取締の儀、これ無きよう致すべく候

一、御年貢米金上納の儀、納め方滞り候ては、咎をも申し付け、自然村方痛みに



相成り候条、常々厚く心掛け、触れ日限の通り、遅滞無く上納致すべく候

(中略)

一、自分ならびに手附手代ども御用に付き廻村の節、先触れの外、余計の人馬差し出し候儀は勿論、馳走がましき儀、決して致すまじく、もつとも召仕下々に至るまで寿物堅く致すまじき事

(中略)

右の趣その意を得、洩らさずよう申し達し、村名下に請印せしめ、刻付を以つて早々順達、留村より相返すべきものなり

卯八月二〇日 篠彦次郎

河内郡大沼村始め

信太郎浮島村まで

一六ヶ村

右村々役人

釜井村より受け取り、八月二六日子の刻拜見仕候、早速甘田村へ継ぎ送り申し候

この文書には、篠彦次郎が代官を拝命したこと、

年貢上納の遅れには罰則を申し付けること、それにより村方には負担が掛かるので、常々厚く心掛けて期限を守り、遅れないように納めること、代官らの村々への巡視に際しては接待や贈り物など不用であることなどが記されています。

これは安政二年(一八五五)八月二〇日、幕府代官・篠彦次郎の役所より発せられた廻状に書かれていた内容で、同日二六日、釜井村より受け取った伊佐部村の役人



が、大急ぎで御用留という帳面に写し取ったものです。子刻といえは午前〇時、

真夜中ですが、廻状を受け取った村名主は、受け取り印を押し、その時間記録で

ある刻付を記した上で、早々に隣村に継ぎ送らなければなりません。刻付廻状とも呼ばれるこの書状は、大沼村を皮切りに各村々を順々に廻り、最後の留村・浮嶋村より代官所に送り返されました。大急ぎの訳は、代官所からの御達しが、どの村で滞ったのか、刻付で一目瞭然にな

ってしまふからです。江戸時代には、様々な通達文書が、廻状という形で各村々を継ぎ送りされましたが、用向きや支配関係により文書が廻される村々の範囲が異なっていました。

洪水や築堤など広範囲に利害関係の及ぶ下利根川流域の定式普請組合では、新利根・江戸崎・東地区を含む一三四ヶ村を刻付の急便で継ぎ送る廻状などもあり

ました。文政一〇年(一八二七)二月に、幕府は教諭書を発して、天領、藩領、私領の区別無く警察権を行使する関東取締出役の仕事を推進するために、支配の単位となる改革組合村を編成しています。この時には上記史料中の一六ヶ村は、阿波村を親村とする阿波村組合三三ヶ村に含まれていました。

このようにして村役人に知らされた通達の内容は、速やかに、そして遺漏なく村人たちに周知徹底されたのでした。

●歴史民俗資料館 ☎02 9917913211



俳句

五月雨や地を潤して流れけり
母の日のハイドランジア空の色
人訪へば餘花に出逢ひし山の道
大藤は房三尺の濃紫
子供等のベタル軽やか若葉風
正面に筑波嶺据ゑて水張田
新緑の真只中をバスの旅
ひとり来て二人静の群にあう
崩れ落つ花びら重き牡丹かな
軒菖蒲よもぎも添えてかざりけり
頬ずりの高さに揃ふ藤の花
高庄線撓む常陸野麦の秋
甘藷植う夕焼け小焼けに急かされて
鉢の草ふと手をとめる青蛙
童心に帰る笹舟行々子
汝嘆くや菌運ぶてふ百千鳥
五月晴その中に居るそれだけで
茄子植うる下は活断層かとも
さくらんぼ雀の腹におさまりぬ
贈られし荷持にそつとカーネーション
石楠花の鮮やかに咲く大木陰
アカシヤの滴る島の匂いかな
ヤシ実る北回帰線標す塔

坂本美園(戸張)
岡村敏子(新山)
篠田啓子(新山)
岡沢一步(羽賀)
川崎典雄(鳩崎)
溝口民城(高田)
細川えつ子(荒宿)
幸田不死男(荒宿)
代静(大塚)
中條やい子(大宿)
矢口由里子(西町)
田中千代子(蒲ヶ山)
山口須美子(上君山)
福本きみえ(新山)
小林寿恵王(田宿)
石井忠(橋向)
埜口信子(阿波)
矢崎健一(古渡)
山崎幸子(浮島)
小貫和子(浮島)
松田雪江(須賀津)
高須湖城(浮島)
飯嶋伊津子(阿波)

短歌

温暖化異常気象と人間の犯した罪に地球は病めり
とりどりの花咲き揃う庭隅の都忘れに亡き子まぼろし
たんぼの綿毛フワフワ初夏の風落ちつくところ風のたわむれ
代掻きの機の音に寄る白鷺の忙しく漁る春の夕ぐれ
チョットコイ チョットコイとう小緩鶏よついで行きたき君は今亡し
紫は亡き妻好み門先のみやこわすれは忘れずに咲く
しゃぼん玉風に吹かれて高く飛ぶ曾孫の声も高く響きぬ
花冷えの庭に咲きたる石楠花は雨にもめげず満開の春
今日一日農を忘れて花見する常陸二ノ宮お叱りあるな
穏やかな君の情けの川の面にいささか波を立たせてみたい
花よりも団子に集う熟年者話題はもつぱら身体愁訴
億の金着服のニュース聞きし日に百円シヨップに剃刀を買ふ
苔むせる目鼻おぼろの六地藏若葉の風が頬撫でてゆく
恩師への招待状を書き終えぬ同級会はあやめ咲くころ
わんぱく児ネクタイ姿の卒園式「おい、君すてき」と言えはにかむ
代田をば緑に変えゆく田植機のエンジンの音日すがらひびく
春風にゆらりゆうらひねもすを止まずうねりて新竹の波
両岸に見守る川面をすべり行く嫁入り船は光生みつつ
花を供え香をたきつつ夫に告ぐ七十五歳をひとり祝えて
早苗田の緑の風にのりて飛ぶつばめは古巣にもどりにて来たる
同窓の心の友の赴報受けただ呆然と涙がしきり
歯磨きは一目惚れした次の朝するものだよと中也が笑う
孫子皆集いてかこむ食卓の朝のにぎわいに心はずめり

雨宮美世志(高田)
内田君代(沼田)
鴻野ハルエ(田宿)
坂本緑(鳩崎)
根本富貴子(田宿)
根本正直(門前)
野沢とよ(羽賀)
松本静子(西町)
山口須美子(上君山)
矢崎健一(古渡)
吉原きの多(浮島)
小泉實(福田)
板橋道子(福田)
根本邦子(押砂)
柴崎文子(町田)
平山栄子(八筋川)
川崎保之助(幸田)
吉田多嘉子(伊佐部)
篠田すい(下太田)
椎木道代(柴崎)
柳町ひさ(柴崎)
永井由紀子(柴崎)
岡野千恵子(伊佐津)





ぶら〜り・稲敷 no.37 シネマックスパルナ稲敷

2005年にオープンしたシネマックスパルナ稲敷。アピタ・パルナの道路を挟んで東側に位置しています。シネマックスパルナ稲敷は、7つのスクリーンがあり、話題の超大作から都内で見ることのできないようなミニシアター作品まで幅広く上映しています。

また、各種サービスデーの実施のほかに、メンバーズカード（中学生以上を対象）、キッズカード（3歳～小学生を対象）、シニアカード（60歳以上を対象）で

の割引サービスもあります。

上映作品、時間につきましては24時間音声ガイダンス（tel.0299-78-3370）、
[HP](http://www.cinemax.co.jp)<http://www.cinemax.co.jp>、携帯用
[HP](http://www.cinemax.co.jp/i/)<http://www.cinemax.co.jp/i/> を。

今回は、シネマックスパルナから5組（10名）の皆さんに素敵なプレゼントがあります。ご応募をお待ちしています。

▽応募方法：はがきに必要事項（①郵便番号 ②住所 ③氏名 ④年齢 ⑤電話番号）を書いてご応募ください。▽応

募先：〒300-0595 / 広報稲敷「シネマックスパルナプレゼント」係 ▽締切：7月18日（水）消印有効 ▽注意：応募は1人1通

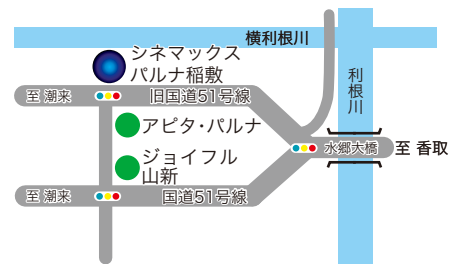

ご意見を！ 市民のみ
 皆さんのご意見、ご提案を今後の編集に反映していきたいと思えます。秘書広聴課まで

編集後記 ▽何年かぶりに発熱しました。病状は現在進行形で、この文章がおかしいからそのせいです。なんでこの時期に頭痛、発熱、喉の痛みに教われるのか…。今日はネガティブな一日になりそうです。(i) ▽とても暑い日が続いています。梅雨はどこにいったのでしょうか？もう少しくらい雨も降ってほしいものです。あ、でも土日以外がいいです。(D)



広報稲敷 7月号 発行日：平成20年6月27日

発行：稲敷市 / 編集：稲敷市市長公室秘書広聴課 / 〒300-0595 茨城県稲敷市江戸崎甲3277番地1
 tel.029-892-2000(内線2400) fax.029-892-0906 / 稲敷市 [HP](http://www.city.inashiki.lg.jp/)<http://www.city.inashiki.lg.jp/>

