



主な内容 p2-3成人式、p4市長選挙、p5土地評価方法を統一、p6地デジの準備、p8職員の給与と定数、p9税金は期限内に、p10-17コンビニ納税、各種表彰、国民健康保険証の更新 など

表紙 2月3日夜、大杉神社神楽殿で演じられた十二座神楽（関連記事p22）



おめでとう これからの稲敷を担う成人者



今年も成人式が盛大に開催されました。子どもから大人への節目として行われる、一生に一度のイベント。対象者は昭和最後の63年度生まれの631人。早生まれ（1月8日以降）はなんと「平成生まれ」になります。

また、玄関前では地元情報を盛り込んだ「いなしきエール便」も配布され、コミカルに描かれた稲敷の風習や各中学校の校歌に目をやっています。

成人の日を明日にひかえた1月11日。江戸崎体育館には、晴着やスーツ姿の若者502人が一同に会しました。快晴のこの日行われたのは、合併後4度目となる平成21年稲敷市成人式。厳肅な中にも和やかな雰囲気の中に、成人式が執り行われました。

今年の成人者は対象者が昨年よりも9人多く、また、出席者も29人増えました。参加率も全体でほぼ80%となり、わずかなではありますが増える傾向にあります。

式典では、市長の式辞からは始まり、来賓からの祝辞、そして締めくくりとして成人者代表の謝辞が読み上げられ、大人への自覚を噛み締めた成人者達は厳粛な面持ちで式に望みました。

式典終了後には「成人式実行委員会」のメンバーが中心となり、抽選会。沢山の景品が用意され、貰った人もそうでなかった人も、なごやかなひとときとなりました。また、休憩時間には、来賓としていらした中学校恩師に駆け寄る成人者も。数年ぶりの再会に話しも弾んでいるようでした。

最後に、中学校ごとの記念写真が撮影され、成人者たちは大人への一歩を踏み出して行きました。

平成21年成人者数

地区名	男	女	計
江戸崎	165	137	302
新利根	75	54	129
桜川	33	46	79
東	70	51	121
合計	343	288	631

住民登録者以外も含む



謝辞

本日、成人の日を迎えるにあたり、稲敷市長高城功様をはじめ、市当局の皆さま方のお力添えのもと、また、稲敷市議会議長長堀口正良様をはじめ多くの御来賓の皆さま方に御臨席を頂き、厳粛かつ盛大に成人式を挙行して頂きましたことを、成人者を代表致しまして、心より厚く御礼申し上げます。

私たちは、今日大人への門出として、成人式を迎えました。二十歳という年齢を迎え、様々な権利が認められる一方で、成人としての義務も果たさなければなりません。社会に出るといふ意味をしっかりと考え、自らの判断や行動に責任をもち、ひとりの社会人として自覚し、生活していこうと思えます。

中で、私たちは幾多の困難にぶつかるであろうと思えます。そのような壁にくじけることなく、目標を見失わずに、夢と希望を描き、自分の道を一步一步進んで行きたいと思えます。

また、私たちは、今日までにたくさんの人々と出会い、それらの出会いを通して、日々成長してきました。友人や家族、先生方、周囲の方々への感謝の心を忘れずに、これからも、それらの関わりを大切にしていきたいと思えます。

最後に、私たちが名実ともに、成人の仲間入りが出来るよう、今後とも皆さまからの、ご指導、ご鞭撻をお願い致しまして、謝辞とさせていただきます。

平成二十一年一月十一日
成人者 六三一名代表
久保田真由

みんなで投票しましょう

稲敷市長選挙投票日は4月12日(日)

任期満了(平成21年4月30日)に伴う稲敷市長選挙が、4月5日(日)告示、4月12日(日)投開票で行われます。

投票は市内27箇所の投票所で行います。投票所入場券を郵送いたしますので、必ず投票所をご確認のうえお出かけください。

●稲敷市選挙管理委員会(江戸崎庁舎総務課内)

☎029-892-2000(内線2209)



君賀小学校(斉藤彩香さん/関川啓太さん/沢辺昂輝さん)の作品

◆投票

▼投票日時…4月12日(日)午前7時～午後8時

▼期日前投票…4月6日(月)～4月11日(土)午前8時30分～午後8時/市内4箇所(市役所各庁舎)

◆開票

4月12日(日)午後9時～(即日開票)/江戸崎総合運動公園体育館

※投開票速報を市ホームページでお知らせする予定です

◆稲敷市長選挙立候補予定者説明会

立候補予定者または代理者へご出席ください。立候補資格などにつきましては、市選挙管理委員会にご確認ください。

▼立候補予定者説明会…3月10日(火)午前10時～/江戸崎公民館研修室

▼立候補予定者事前審査…3月23日(月)午後1時30分～5時/市役所江戸崎庁舎会議室

▼立候補受付…4月5日(日)午前8時30分～午後5時

時/市役所江戸崎庁舎会議室

◆稲敷市長選挙期日前投票立会人募集

若い世代の方々に選挙や政治に関心をもっていただくとともに、明るい雰囲気できれいに投票できる投票所づくりのため、若年層による期日前投票立会人を募集しています。

期日前投票立会人は、期日前投票所での投票手続きが公正に行われるよう立ち会っていただくことが主な職務です。

▼期間…4月6日(月)～11日(土)午前8時30分～午後8時

▼対象…市長選挙の選挙人名簿に登録される見込の方

▼募集人員…30人 ※期日前投票所(4箇所)ごとに各日2人、特に20代、30代の方で期間を通してできる方を優先します。

▼報酬…9500円

▼申込方法…市選挙管理委員会、または市役所各庁舎の総合窓口課にある申込用紙に必要事項を記入して、

身分証明書(運転免許証など)の写しを添えてお申込ください。

▼申込期限…3月13日(金)

◆郵便等による不在者投票制度について

「身体障害者手帳」「戦傷病者手帳」または「介護保険の被保険証」の交付を受けている方で、障害の程度の重い方は、自宅でも郵便などによる不在者投票をすることができます。

ただし、郵便等による不在者投票を行うためには市選挙管理委員会から「郵便等投票証明書」の交付を受ける必要があります。「郵便等投票証明書」の交付申請は、いつでも受け付けています。

紛失や有効期限が切れた場合には、再交付の申請が必要となります。発行手続きや対象者の詳細については、お早めに市選挙管理委員会までお問い合わせください。

□一部の地域で投票所が

変わります

今回の市長選挙から次のとおり一部の地域で投票所が変更になります。

地域によりましては、距離的にご不便をおかけするところもございますが、ご協力をお願いします。投票にお出かけの際は、後日郵送いたします投票所入場券により投票所をご確認ください。

投票所が変更になる地区名		新しい投票所	
		投票所名	投票所施設名
江戸崎地区	門前第2、西町、新山、犬塚本郷、荒野、花指、小角、沼田第1、沼田第2	⇒ 江戸崎西投票所	江戸崎保健センター
桜川地区	浮島(浮島東、浮島中央、浮島西)	⇒ 浮島投票所	浮島小学校
	三次、馬渡	⇒ 飯出投票所	古渡小学校
	甘田、四箇、須賀津	⇒ 須賀津投票所	市役所桜川庁舎
東地区	押砂、曲淵、四ツ谷、佐原組新田、手賀組新田、六角	⇒ 曲淵投票所	あずま南小学校
	結佐、上之島、石納	⇒ 結佐投票所	市役所東庁舎
	八筋川、境島、大島、三島、本新	⇒ 本新投票所	新東小学校

より適正な土地評価に

土地の評価方法を統一します

平成21年度の固定資産税の評価替えより、稲敷市全域（江戸崎、新利根、桜川、東地区）の土地評価方法を統一します。

● 稲敷市税務課資産税係（桜川庁舎）

☎ 029-892-2000（内線 4500・4506・4507）



■ 状況類似地域（地区）区分の変更

状況類似地域（地区）区分を稲敷市全域で統一の基準により、設定します。

従来、字界などをもとに区分されていた状況類似地域（地区）を、土地利用状況を重視した区分により設定します。土地の評価額に与える状況が同じような地域（地区）で区分設定することから、より適正な評価を図ります。

▼ 状況類似地域（地区）とは
状況類似地域（地区）は、宅地の沿接する道路（街路）の状況、公共施設などの接近の状況、家屋の疎密度、その他宅地の利用上の便などを総合的に考慮し、おおむねその状況が類似していると認められる宅地の所在する地域（地区）をいいます。

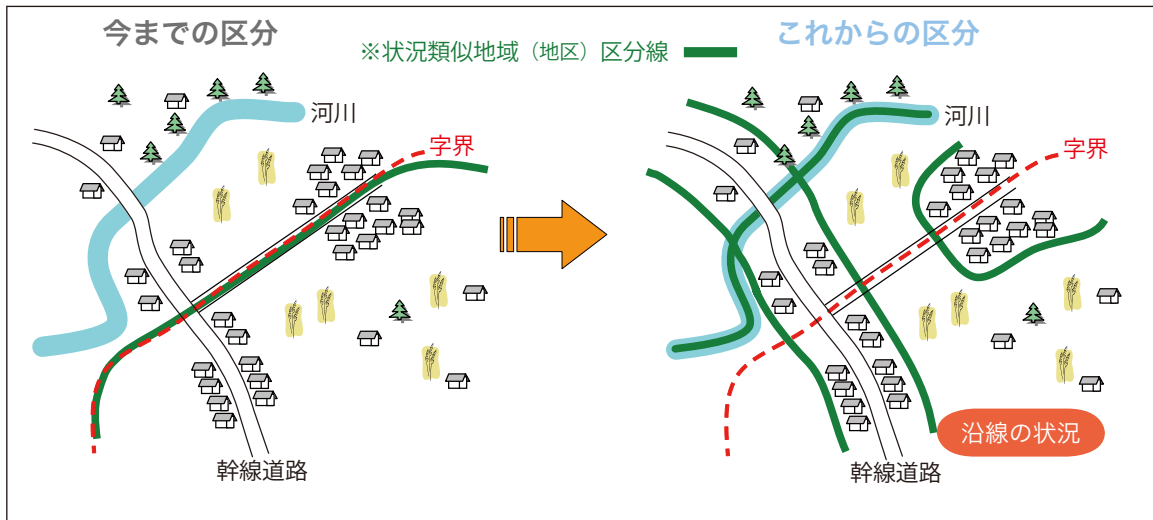

イメージ

■ 画地の補正

従来、江戸崎地区・新利根地区で適用されてきた画地の補正を、桜川地区、東地区にも適用します。

▼ 画地の補正とは
画地の補正は、それぞれの画地（一体利用される土地の単位）の間口、奥行、形状、街路との状況などが宅地の価格に与える影響を考慮し

画地の補正適用前 （桜川地区、東地区）

土地1㎡当たりの評価額は、状況類似地区内の土地は、全て同額でした

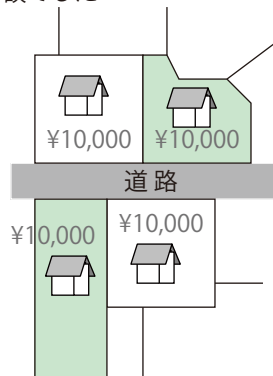

画地の補正適用後 （桜川地区、東地区）

土地1㎡当たりの評価額に、画地の補正が適用されます

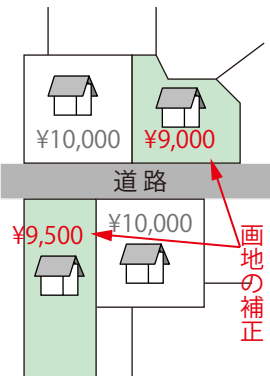

イメージ

同じ面積の画地でも、評価額は画地Bの方が低くなります

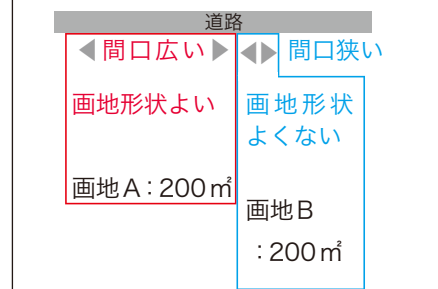

て、土地の評価額を補正するものです。（左図参照）

地デジへの完全移行まであと2年

地上デジタルテレビ放送（地デジ）の準備はお済みですか

アナログテレビ放送は2011年（平成23年）7月24日で見ることができなくなり、地上デジタルテレビ放送に完全移行します。2011年の完全移行までに、お持ちのテレビ全てにデジタル放送受信に向けた対応が必要となります。

現在、各中継局でアナログ放送と平行して地上デジタルの試験放送を行っており、両放送とも受信する事が出来ます。

● 稲敷市企画課情報政策係（江戸崎庁舎）

☎ 029-892-2000（内線 2606）

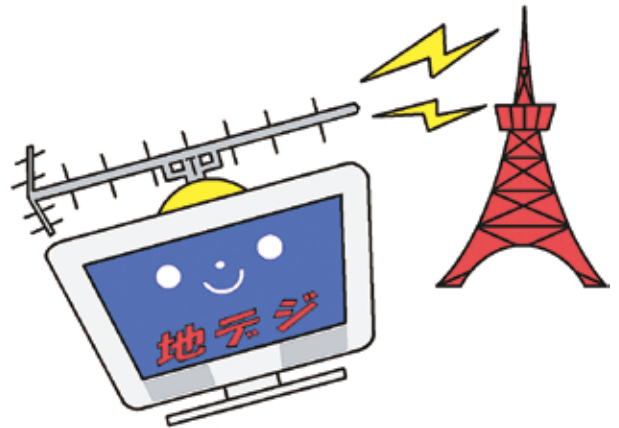

デジタル放送を受信するには

地上デジタル放送を視聴するには、地上デジタル放送対応のテレビに買い換えるか、現在のテレビに地上デジタルチューナーを買い足す必要があります。

また、いずれの場合もVHFアンテナの方は、UHFアンテナへの交換が必要になります。

● 家の前の建物や山林は受信に影響しないの？

地上デジタル放送は現行のアナログ放送に比べ受信障害に強い方式が採用されており、建造物などによる受信障害、飛行機からの電波障害など大幅に解消されると見込まれています。そのため総務省の目安では、稲敷市は東京局・水戸局・佐原局など複数ある中継局のいずれかより個別受信が可能と推測されています。

● 個別や共同のアンテナでの対応は？

▼ 自宅のアンテナ（個別受信）でテレビをご覧の方

市内のほとんどの世帯が、UHFアンテナの設置がされていますので、テレビがチューナーの購入で受信が可能と思われる。

しかし、地上デジタル放送とUHFアナログ放送で受信方向が違う場合はアンテナの方向を変えたり、電波の強さによっては地上デジタル放送用のアンテナを追加で設置する必要があります。テレビの設置やアンテナについては、テレビなどを購入した電気店、家電量販店などに相談ください。

▼ 共同受信施設でテレビをご覧の方

稲敷市内は個別受信が可能と推測されています。国や県などで行なわれる辺地に對する補助事業には該当せず、成田国際空港株式会社でも現在のところ対応は撤去の方針となっております。現状では、アンテナの改修は受信者の皆さまのご負担で行って頂くようになりますので、ご利用の方々に

相談の上対応をお願いいたします。個別受信が可能であれば、共同アンテナ受信よりも個別受信の方が費用負担なども抑えられる場合もありますので、個別受信に変更されるという方法も考えられます。

また、「共同受信組合」の要件を満たしていれば、電波の受信点調査を国に依頼することもできますので、必要な場合は企画課までご連絡ください。

● もっと詳しく知りたい！

この度「総務省茨城県テレビ受信者支援センター」が開所され、デジタル化に関する相談対応や受信実態の調査、さまざまなアドバイス提供など、地域実情に応じた「受信者サポート」を行っています。

お気軽にお問合わせください。

▼ 問合せ先…総務省地上デジタルテレビジョン放送受信相談センター（地デジコールセンター） ☎ 0570-07-0101 ※IP電

話など、上記の番号でつながらない場合は、☎ 03-4334-1111

▼ 受付時間…平日 午前9時～午後9時 / 土日、祝日 午前9時～午後6時

▼ ホームページ： <http://www.soumu.go.jp/joho-tsusin/whatsnew/digital-broad/index.html>

● 成田国際空港株式会社の共同受信施設をご利用の方は、左記までお問い合わせください。

▼ 問合せ先…成田空港の受信相談 ☎ 0476-34-5885

◆ 詐欺には注意を

地上デジタルを名目に、高額な機器の販売や電波調査を高額で行なうなどの悪質な訪問販売の詐欺が発生しています。ご注意ください。不審な請求を受けた場合には、左記へご相談ください。

▼ 問合せ先…稲敷警察署 ☎ 029-893-0110 / 稲敷市消費生活センター ☎ 0299-78-311

5

ひとひと 女と男のハーモニー Vol.11

男女共同参画社会を目指して

男女共同参画とは、女性にとっても男性にとっても幸せな社会をつくっていくことです。

男性も女性も心を合わせ協力し合い、美しいハーモニーを奏でながらともに歩んでいきましょう。

●稲敷市秘書広聴課女性行政係（江戸崎庁舎）

☎ 029-892-2000（内線 2403）



男女共同参画講座を開催しました

1月25日に第3回講座が開催され、稲敷市からは17人の方が参加しました。

今回は、行方市にあるレイクエコー（茨城県女性ブラザ）主催の公開講演会への参加となりました。「愛と平和、命の重みを考える」というテーマで、映画監督の井筒和幸さんと水戸藩開藩400年記念「桜田門外の変」映画化支援の会の橘川栄作さんによる対談形式で行われました。

井筒監督さんから、1本の映画を作るうえでの時代考証や舞台となる場所探しまで、私たちの知らない映画づくりの苦労話を聞くことができました。また、歴史の中の女性・母親の働きが、世の中の平和を作り出していく力になっていくと監督さんの体験を基に話してくださいました。

受講生の皆さんからも、「映画監督から見ると命の尊さ、戦争を通しての人間の生き方を教えていただきま

した。女性の持つ本能の強さを実感。今の世の中もこういう人としての強さが必要である。」「マスコミなどからの影響が真実になっていくようで、本当の真実は表に出てこないこともある。」「平和について率直に言える井筒監督さんの姿勢や思いが伝わり参加できて良かった。」「などの意見が寄せられました。」

女と男 いなしき蒼風の会 会員募集

稲敷の地に男女共同参画のさわやかな蒼い風が吹き渡ることを願い、平成19年9月に設立された「女と男 いなしき蒼風の会」。男女が支えあい、誰もが自分らしく輝いて生きられる社会の実現という大きな目標に向かって積極的な活動を行っています。具体的な活動内容は、男女共同参画についての学習や研究、実践活動、市が実施する事業への協力などです。

一緒に活動できる方を随時募集していますので、参加してみたい方は市役所秘書広聴課へお問い合わせください。



職員の給与等と定員管理の状況

今後も適正な給与と定員管理に努めていきます

1. 人件費の状況(普通会計決算)

区分	住民基本 台帳人口	歳出額 A	実質収支	人件費 B	人件費率 (B/A)
19年	H20.3.31 47,952人	千円 17,773,669	千円 713,151	千円 3,555,350	% 20.0

※人件費には、特別職に支給される給料、報酬を含みます。

市職員の給与・定員管理について、市民の皆さんの理解を深めていただくため、あらましをお知らせします。

稲敷市総務課人事給与係(江戸崎庁舎)

☎029-892-2000(内線2205)

2. 職員給与費の状況(普通会計予算)

区分	職員数 A	給与費			計B
		給料	職員手当	期末勤勉手当	
20年	425人	千円 1,643,780	千円 543,019	千円 653,406	千円 2,840,205

※1職員手当には退職手当を含みません。

※2給与費は、当初予算に計上された額です。

3. 一般行政職員の初任給の状況

区分	稲敷市	国
大学卒	172,200円	172,200円
高校卒	140,100円	140,100円

※平成20年4月1日現在

4. 一般行政職員の平均給料月額

区分	平均給料月額	平均年齢
稲敷市	331,000円	44.1歳

※平成20年4月1日現在

5. 一般行政職の給別職員数の状況

区分	1級	2級	3級	4級	5級	6級	7級	計
職務	主事・主事補	主幹	主査	係長	課長補佐	課長	部長・次長	
職員数	24人	25人	79人	83人	40人	39人	10人	300人
構成比	8.0%	8.3%	26.4%	27.7%	13.3%	13.0%	3.3%	100%

※平成20年4月1日現在

6. 職員手当の状況

期末手当	支給時期	期末手当	勤勉手当
	6月期	1.4月分	0.75月分
	12月期	1.6月分	0.75月分
	計	3.0月分	1.5月分
退職手当	勤続年数	自己都合	勸奨・定年
	勤続20年	23.5月分	30.55月分
	勤続25年	33.5月分	41.34月分
	勤続35年	47.5月分	59.28月分
	最高限度額	59.28月分	59.28月分

※平成20年度支給割合

7. 特別職の報酬等の状況

	区分	給料月額	期末手当
給料	市長	780,000円	(H20年度支給割合)
	副市長	680,000円	6月期 1.6月分
	収入役	640,000円	12月期 1.75月分
	教育長	640,000円	計 3.35月分
報酬	議長	420,000円	
	副議長	380,000円	
	議員	360,000円	

8. 部門別職員数の状況

区分	部門	職員数		対前年比 増減数
		平成19年	平成20年	
一般行政	議会	5	5	0
	総務	111	111	0
	税務	33	34	1
	民生	67	64	▲3
	衛生	23	22	▲1
	農水	23	21	▲2
	商工	5	5	0
	土木	31	31	0
	小計	298	293	▲5
	特別行政	教育行政	129	129
	小計	129	129	0
特別会計	水道	19	15	▲4
	下水道	15	15	0
	その他	22	24	2
	小計	56	54	▲2
合計		483	476	▲7

※職員数は各年4月1日現在(教育長含む)

税金は期限内に納めましょう

未納のままでは滞納処分の対象になります

税金は、わたしたちの暮らしを支える重要な資財です。必ず納期限内に納めましょう。納期限日をうっかり忘れ、未納のまま放置しておきますと滞納処分の対象となり、税法の定めるところにより差押えなどの滞納処分を行うこととなります。

※地方税法331条「当該市町村税に係る地方団体の徴収金につき、滞納者の財産を差押えなければならない」(抜粋)

●稲敷市税務課収納対策室（桜川庁舎）

☎ 029-892-2000（内線 4508）



■安全・確実な口座振替が便利です

納付のたびに出かける必要がなく、安全で確実に納付できます。各金融機関に振替依頼書が用意してありますので、通帳と届け出印を持参して手続きをお願いいたします。なお、口座名義人と納税義務者が異なるときは、納税義務者の認め印も必要です。

■コンビニでも納められるようになります

平成21年4月から、納税窓口や金融機関だけでなく、全国のコンビニでいつでも納付ができるようになりますのでご利用ください。(詳しくはトピックス10ページを参照ください)

■徴収を強化します

稲敷市では、大多数の納期限内に納付されている納税者との公平性と信頼性を確保するため、より一層滞納整理に力を注いでいきます。

▼滞納処分について

滞納処分とは、やむを得ない事情により納付困難な場合を除き、差押処分を行うことです。対象となるのは不動産、動産(自動車など)、預金、給与、生命保険などです。

それら財産を調査し、差押えた財産は換価の手続きを行い、換価代金をもって滞納税に充当することになります。

■タイヤロックを導入

自動車の差押えを実施するため、「タイヤロック」を導入しました。再三の納税催告に応じない滞納者が所有する自動車に対し、陸運支局の登録を差押えます。それでも納付がない場合は自宅に伺い、その場で「タイヤロック」を装着し運行を制限します。さらに、それでも納付がない場合は、公売により売却して滞納税に充当します。

※「タイヤロック」を装着後、無理に自動車を移動・隠べいしたり、「タイヤロック」を除去しようとして破損させた場合は、

合は、地方税法第332条(滞納処分に関する罪)及び刑法第96条(封印破棄の罪)などにより処罰の対象になります。

■インターネット公売

差押えた財産を売却して税に充当するため、平成21年度から実施予定です。今後は、このインターネット公売を積極的に行っていきます。

■悪質な滞納は茨城租税債権管理機構へ移管します

特に悪質な滞納事案については、茨城租税債権管理機構へ移管します。

この機構は、茨城県が支援する団体で、市町村から依頼を受けた滞納事案を専門に徴収業務を行います。

平成20年度滞納処分状況 (12月末現在)

差押物件	件数
預貯金	125
不動産	60
生命保険	16
債権	14
給与	4
その他	2
合計	221



コンビニ収納が始まります 税金がコンビニで納付できます

平成21年4月から、固定資産税、市県民税、軽自動車税、国民健康保険税をコンビニエンスストアで支払うことのできる「コンビニ収納」を開始します。市内はもとより日本全国各地、休日・夜間を問わず納付することができますので、ご利用ください。

■納付書の様式が変更
これまでのブック式(とじ合わせ式)から、納期別(全期および各期)ごとの単票式(一枚づつ、バーコードが印刷されている)に変更となります。

納期の取り間違いが無いよう、納付書に記載されている期別と納期限をお確かめのうえ、該当する納期の納付書を納付場所に持参して納付してください。なお、領収書は大切に保管してください。

■コンビニで納付するには

4月以降に発送する納付書で、次のものが対象になります。

①バーコードが印刷されているもの(ただし、汚れや折れでバーコードが読み取れないもの、金額を訂正したり書き足したりしたものではありません)

②納付額が30万円以下のもの(30万円を超える場合は、納付書にバーコードが印刷されません)

※なお、取扱金融機関や郵便局、市役所各庁舎の出納窓口などでもこれまでどおり納付できます。

■個人情報保護にも配慮
収納代行業者やコンビニエンスストア各社とも個人情報保護に関する協定を締結しています。

●稲敷市税務課収納対策室
(桜川庁舎) ☎029・892・20000(内線4508)

納付書見本(固定資産税)

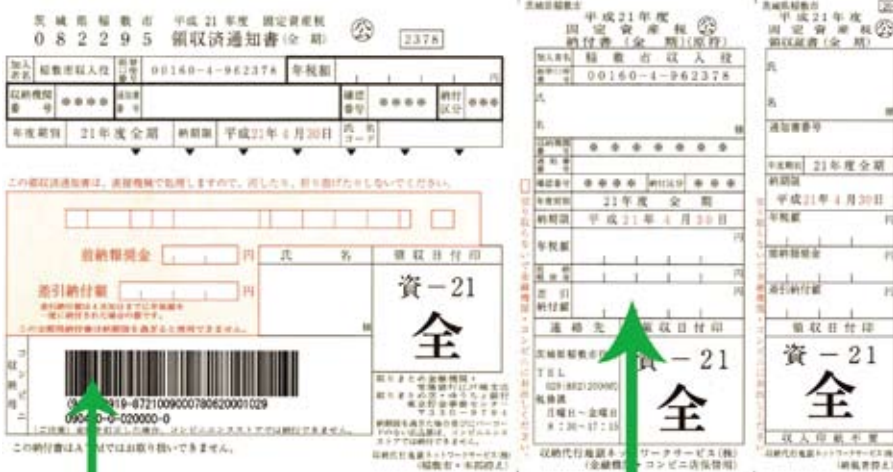

バーコードが印刷されている納付書が利用できます。ただし、納期限を過ぎたもの、汚れや折れなどによりバーコードが読み取れないものは利用できません

30万円以下の納付書が利用できます

□納付できるコンビニエンスストア(順不同)

セブン-イレブン、ローソン、ファミリーマート、ミニストップ、ココストア、サークルK、サンクス、デイリーヤマザキ、ヤマザキデイリーストア、エーエム・ピーエム、セイコーマート、スーパー北海道、ポプラ、くらしハウス、スリーエイト、生活彩家、スリーエフ、セーブオン、エブリワン、コミュニティ・ストア、MMK(マルチメディアキオスク)設置店

トイレや水周りの工事はお任せください

稲敷市給排水設備指定工事店
スズキハウス販売代理店



根本住宅産業

稲敷市阿波崎 1568
TEL.0299-79-1543

聖苑香澄売店組合

聖苑香澄での料理・飲物の御用命は
聖苑香澄売店組合で



■問い合わせ先
稲敷市須賀津 1872-6(聖苑香澄内) ☎029-840-6133



エアソフトガン所持禁止 S&W M500とコルト SAA45

写真のエアソフトガン S & W M500 (カシオペアモデル)、コルト SAA45 (カシオペアモデル) は、銃本体に何ら改造、修理をしないで金属性弾丸が発射でき、人を殺傷する能力がある大変危険なものであることが確認されました。

警察では、今後このエアソフトガンを銃砲刀剣類所持等取締法違反第2条に規定する「けん銃」に該当するものとして取り扱うことになり、所持することができなくなりました。

自ら提出した方には罰則はありませんので、所持している方は速やかに最寄りの警察署に提出してください。

■製造会社

株式会社タナカ 東京都北区豊島8丁目15番地11号
ミツウロコ王子マンション1階



S & W M 5 0 0 (カシオペアモデル)

機関部体に「SMITH&WESSON TANAKA」などと刻印あり。銃身部分に「SMITH & WESSON」と刻印あり



コルト SAA45(カシオペアモデル)

銃身部分に「COLT SINGLE ACTION ARMY45」と刻印あり

- S & W M 5 0 0 カシオペアモデル 全長約 38・8センチ、銃身がプラスチック製、販売価格 1万9800円
 - コルト SAA45 カシオペアモデル 全長約 26・1センチ、銃身がプラスチック製、販売価格 1万7500円
- 稲敷警察署 ☎029-893-0110
☎029-



労働力調査にご協力ください 柴崎地区

総務省統計局では、3月7月に柴崎地区の一部で「労働力調査」を行います。この調査は、就業状況を調べ経済対策や失業対策などに活かすための調査です。

調査の内容を他に漏らすことや、目的外に使用することは固く禁じられています。調査員が各世帯にお伺いしますので、ご協力をよろしくお願いいたします。

▽調査開始月…3月
▽調

査地域…稲敷市柴崎地区の一部

● 県企画部統計課人口労働担当 ☎029-301-2649



広告募集

市では、「広報稲敷」と「ホームページ」に掲載する有料広告を募集します。会社やお店などの広告を掲載してみませんか？

- ▽広報紙(1回)：1枠=2万円/半枠=1万円
- ▽ホームページ(1か月)：1万円



稲敷市商工観光課(東庁舎) tel.029-892-2000(内線 5209)

クレジット・サラ金等でお困りの方 取り立てストップします

電話法律相談

毎月の返済に行き詰まった方も
今はまだ返済できている方も
まずはお気軽にお電話を！

◆費用分割相談可◆

弁護士河嶋卓也(第二東京弁護士会)
弁護士岡部真也(東京弁護士会)

ちよだ総合法律事務所

債務整理/破産/その他民事/刑事

03-5226-3060

ホームページ <http://chiyodalaw.jp/> / 携帯はこちら <http://chiyodalaw.jp/i/>
東京都千代田区四番町4-8 野村ビル4階(麹町駅徒歩3分、市ヶ谷駅徒歩5分)



年金コーナー 学生納付特例の申請手続き

学生納付特例の申請は、平成20年度から手続きの簡素化を実施しています。学生納付特例を承認した者で翌年度も引き続き在学予定の場合は、基礎年金番号などの事項を印字した、ハガキ形式の学生納付特例の申請書を送付してください。必要最小限の記載事項を記入するだけで申請が可能です。

■対象者

国民年金法の規定による学生納付特例該当者のうち、毎年4月1日現在において、あらかじめ届出のあった在学予定期間が終了していない者。

■申請書（ハガキ形式）の送付

3月下旬に社会保険庁から当該被保険者に対して申請書にリーフレットおよび目隠しシールを同封し送付されます（毎年2月下旬までに

学生納付特例の承認をされた

方で、翌年度以降も引き続き在学予定である方を抽出。なお、申請書の提出先は、社会保険事務局事務センターです。

■申請書（ハガキ形式）による申請

在学する学校が変わったときなどは、申請書（ハガキ形式）による申請はできません。

■その他

申請書（ハガキ形式）の届かない方、新規学生納付特例の申請をされる方は、市役所窓口でお願いします。

所得確認が必要ですので、未申告の方は申請できません。

●土浦社会保険事務所

029・824・7121

●稲敷市保険課年金係（桜川庁舎）
029・892・2000（内線4609）



農業委員会委員 一般選挙結果

2月8日に行われました農業委員会委員一般選挙は、全選挙区とも立候補者が定数を超えなかったため、無投票となりました。

当選者は以下のとおりです。

■第1選挙区（江戸崎地区）

定数7人

村山文雄（64歳・現）
篠崎惣壽（68歳・新）
松本文雄（66歳・新）
青宿昌夫（66歳・新）

横田悌次（65歳・新）
横田裕康（68歳・現）
澤邊雅之（65歳・現）

■第2選挙区（新利根地区）

定数6人

川島昇（61歳・現）
篠崎文夫（45歳・現）
古澤真和（49歳・現）
濱田昭一（61歳・現）
吉岡一仁（61歳・現）
沼崎亨（62歳・現）

■第3選挙区（桜川地区）

定数5人

秋本精一（59歳・現）

高須一郎（61歳・新）

鈴木重義（68歳・新）

山田重一（72歳・新）

濱田孟（65歳・新）

■第4選挙区（東地区）

定数7人

坂本一雄（59歳・現）
沖野谷秀雄（60歳・新）
飯塚幸一（57歳・現）
加納昭（59歳・現）
保科進（64歳・現）
黒田久良之進（62歳・現）
根本卓明（55歳・新）



家電リサイクルの対象物が増加 液晶テレビなどが新たに追加

4月1日より家電リサイクル

ル法が改正されます。従来対象であったエアコン、テレビ（ブラウン管式）、冷蔵庫、冷凍庫、洗濯機の他に、液晶テレビ、プラズマテレビ、衣料乾燥機が新たに対

象となります。

処分される場合は、ご購入された小売店などに相談されるか、江戸崎地方衛生土木組合に持ち込んでください。郵便局で購入した家電リサイクル券と2000

円の運搬費をお支払いいただき、処分するようになります。

●稲敷市生活環境課（桜川庁舎）

029・892・2000（内線4400）

／江戸崎地方衛生土木組合

029・892・284

1



物品譲渡コーナーを新設 資源の有効利用に一歩ずつ！

今月号から「くらしの情報」のページに物品譲渡コーナーを設けます。詳細は下記へ問い合わせください。

■申込

掲載は無料です。一ヶ月の掲載数は5件程度で、それを超える場合はこちらで抽選します。※紙面の都合上5件以内の場合有り

応募は一人三件までとし、一件の文字数は名前など入れて100文字程度。ただし、応募数が多い場合は一件のみの掲載となりますので、複数応募の際には優先順位を明記してください。

▽申込締切日：掲載希望月の前月の1日まで。消印有効(例：3月号の場合、2月1日まで) ▽申込方法：名前、住所、電話番号、FAX番号、物品、物品の詳細・コメント、電話の受付可能時間帯、掲載希望月、掲載優先順位(複数応募の場合)を

明記し、下記へFAXかメール ▽その他・掲載の際は、電話により通知。未掲載の場合、連絡はしない

▽申込先：稲敷市秘書広聴課 広報広聴係 fax 029-893-0388 / hisyo.kouchou02@city.inashiki.jp

■注意事項

①物品譲渡は、無料でのやりとりに限り、金銭の受け渡しは不可
②掲載不適切な物品(例：一般的にゴミと思われるもの)と判断したものや動物は不可
③物品の写真は、掲載希望数が少ない時にだけ掲載可
④物品譲渡は住民同士でやりとりをし、市側は一切の責任を負わない

●稲敷市秘書広聴課広報広聴係(江戸崎庁舎) ☎029-892-2000(内線2400)



ふれあい農園利用者募集 自分で野菜を作ってみませんか？

市では、農業と食に対する関心や理解を深めてもらうと「ふれあい農園」を市内2か所で開設しています。土とふれあいながら野菜や花の栽培などにチャレンジして、収穫の喜びを味わってみませんか？

作業に必要な道具は用意してありますので、ぜひご利用ください。

■場所・料金

□しばさきふれあい農園
▽場所：稲敷市柴崎(稲敷直売所前) ▽料金：年額4200円(1区画100㎡)

□えどさきふれあい農園

▽場所：稲敷市沼田(沼里小学校前) ▽料金：年額2400円(1区画25㎡)

■申込

▽利用期間：1年間(4月1日) ※再延長可 ▽募集区画：各農園とも30区画程度 ▽申込：各総合窓口



市営住宅の入居収入基準変更 4月1日から

課(東庁舎は農政課)までお申し込みください。利用料

公営住宅法施行令が改正されたことにより、4月1日から公営住宅への入居申込み可能な収入の上限が下記のとおり変更になります。
※収入月額とは、政令の規定に基づき、年間の収入から給与所得控除(高齢者世帯は公的年金等控除)、配偶者控除、扶養親族控除などをし、月収換算し算定する

世帯区分	現行	改正後
一般世帯	収入月額20万円以下	収入月額15万8千円以下
裁量世帯	収入月額26万8千円以下	収入月額21万4千円以下

収入月額の計算方法

収入月額 = (世帯の年間合計所得額 - 同居および別居扶養人数 × 38万円 - 特別控除額) ÷ 12ヶ月

金と印鑑が必要です。定員で締め切ります
●稲敷市農政課農政企画係(東庁舎) ☎0299-78-3385



国民健康保険証の更新 新しい保険証は書留郵便でお届け

現在お使いの「国民健康保険被保険者証」の有効期限は、平成21年3月31日までです。新しい保険証は、それまでに世帯主あてに郵送します。4月になったら古い保険証は処分してください。

■有効期限

□平成21年度中に75歳になる方

有効期限は誕生日の前日までです。75歳からは後期高齢者医療制度被保険者になります。後期高齢者医療被保険者から75歳の誕生日までに案内通知が届きますので、ご確認ください。

□平成20年度中に65歳になられる退職者医療の被保険者の方(緑色の枠)

有効期限は誕生日の末日までです。65歳の翌月(誕生日が1日の方はその月)からは、一般の保険証(オレンジ色の枠)に変わります。市保険

証から誕生日の末日までに一般の保険証を郵送します。※それ以外の方の有効期限は、平成22年3月31日です。(短期被保険者証は異なります)

■簡易書留郵便で送付

保険証は、簡易書留郵便で送付します。受取りには受領印かサインをしていただくこととなります。

■学生用保険証

修学のために、他の市区町村に住んでいて学生用保険証が必要な方は、在学証明書と印鑑を持参のうえ申請してください。

■国民健康保険高齢受給者証を差し替えます

国民健康保険に加入している70歳から74歳の方には、市から「国民健康保険高齢受給者証」が交付されます。

国の医療制度改革により、70歳から74歳までの方は、



健康づくりのスタート!! 「特定健康診査」を受診しましょう

平成20年4月からスタートした特定健康診査では、医療保険者の責任で40歳以上75歳未満の方の健診・保健指導を行うことが義務づけられました。そのため、対象者の方は、加入している医療保険者が指定する健診・医療機関で受診することになっていきます。

昨年、何らかの事情で健

診を受けられなかった方も、今年から毎年必ず受けて、健康づくりのスタートと一緒に切りましょう。医療費の適正化にご理解とご協力をお願いします。

▽対象者…国民健康保険に加入する40歳以上75歳未満の方
▽受診体制…集団健診(総合健診・地区健診)、個別健診(指定する医療機関)、人間・脳ドック健診(指定する医療機関)
▽受診方法…

特定健康診査の「受診券」を4月中に対象者全員に送付しますので、受診する際は「受診券」と「保険証」を

必ずお持ちください。
次の健診から選んで受診してください。

□集団健診

総合健診Ⅱ予約必要/地区健診Ⅱ予約不要

□個別健診Ⅱ指定する医療機関への予約必要

□人間・脳ドック健診Ⅱ保険課または総合窓口課へ申し込む。受給者証の交付を受けてから、指定する医療機関へ予約

※集団健診の日程や検査内容については、保険行事予定表で確認ください。(広報4月号と一緒に配布します)
●稲敷市保険課国民健康保険係(桜川庁舎) ☎029・892・2000(内線4605・4607)

訂正

広報稲敷1月号12ページに掲載しました「情報メール一斉配信サービス」のQRコードに誤りがありました。お詫び申し上げます、訂正します。





「いなしきリーダーバンク」 平成20年度登録者の紹介

稲敷市民の皆さんが互いに教え・学びあえるように、生涯学習の分野でさまざまな技術、知識、技能をお持ちの方に「いなしきリーダーバンク」へ登録していただいております。

「趣味などの講師を探している」、「ボランティアサークルの手伝いをしてほしい」など、指導者や講師を探している方はどうぞ気軽に生涯学習課までご連絡ください。登録者に確認の上連絡先をお教えしますので、各自で連絡を取り、日時、内容、経費などを相談してください。

また、いなしきリーダーバンクへの登録者も募集しております。

あなたも登録して余暇を活用してみませんか。

●稲敷市教育委員会生涯学習課(新利根庁舎) ☎02

97・87・3439



氏名	指導内容
堀内さわ子	盆栽
芝三千代	普段着・留袖・袴の着付け指導。ひとりでの着付け指導
浅野達	鉄道講座
郡司聖美	バルーンアートアレンジメント。装飾とプレゼント作成
木村忠男	日本民話・歴史・語源、地名の起り。DVD 映画の上映



若者消費者トラブル アポイントメント商法、デート商法

アンケートなどの口実で電話がきて、販売目的であることを隠し店などに呼びだします。相手は異性であることが多く、断りにくい雰囲気の中高額な商品を勧められます。「お金がない」と言うと、「クレジットを組めば月々1万円だから」と言われたり、上司などが

出てきて、契約書に署名を求められます。

電話の中でどんなに相手为好印象でも、呼び出されて行くのは危険です。はつきり断りましょう。断った人に再度電話勧誘することは禁止されていますので、会社名・担当者名を聞いてください。仕方なく契約し

た場合はセンターにお電話ください。

消費生活センターでは、相談を受けるだけでなく、出前講座もいたします。少人数のグループでも結構です。ご利用ください。

▽相談日時：月、水、金曜日(祝日を除く)午前9時30分～正午/午後1時～4時30分

●稲敷市消費生活センター(東庁舎内) ☎0299・78・3115



パスポートの申請・交付場所が市役所に 6月1日から江戸崎庁舎総合窓口で

6月1日からパスポートの申請・交付は市のパスポート窓口になり、県の各パスポートセンターは利用できなくなります。ただし、6月1日より前に申請された方の交付は、県の各パスポートセンターになります。詳細は広報稲敷4、5月号に掲載します。

▽受付日時：月～金曜日 午前8時30分～午後5時15分 ※土日・祝日および年末年始(12月29日～1月3日)を除く

▽場所：パスポート窓口(江戸崎庁舎1階) ▽対象：市内在住の方 ※申請書、申請案内は各総合窓口課および市民課で配布

●稲敷市市民課(桜川庁舎) ☎0299・892・2000 (内線4201)





軽自動車の手続きを忘れずに！ 軽自動車税は一年単位で課税

軽自動車税は、4月1日現在、市内に軽自動車などを所有されている方に対して課税されます。4月2日以降に譲渡や廃車などをされても、月割でなく、その年度の税額を全額納めていただくこととなります。

人に譲った場合やスクラップなどにより、軽自動車、原動機付自転車などを所有しなくなった場合は、必ず3月31日までに下記の場合にて申請を行ってください。申請をせずそのまま放置されますと、毎年税金がかかりますのでご注意ください。

※事務所によって受付時間が異なる場合がありますので、それぞれお問い合わせください。

●稲敷市税務課(桜川庁舎)
☎029・892・2000
0(内線4510) / 軽自動車検査協会茨城事務所土浦

車種	申請先
原動機付自転車(125cc以下のバイク)	稲敷市役所税務課、各庁舎総合窓口課
小型特殊自動車(農耕用・特殊車など)	//
軽自動車四輪(乗用・貨物)、三輪	軽自動車検査協会茨城事務所土浦支所
軽自動車二輪	茨城運輸支局土浦自動車検査登録事務所
二輪の小型自動車	//

支所 ☎029・843・3535 / 茨城運輸支局土浦自動車検査登録事務所
☎050・5540・2018



固定資産税の縦覧・閲覧 4月1日(水)～4月30日(木)

市税務課で、固定資産の縦覧・閲覧が行えます。

■縦覧制度

納税者が市内の他の土地や家屋の評価額と比較して、自己の資産の評価額が適正であるかどうかを確認できる制度。

■閲覧制度

納税義務者の方などの求めに応じて、関係する固定資産について固定資産税課税

台帳の閲覧ができる制度。

■期間・対象

▽日時：4月1日(水)～4月30日(木) ※平日のみ / 午前8時30分～正午、午後1時～5時15分
▽場所：桜川庁舎税務課窓口
▽縦覧できる方：稲敷市の固定資産税(土地・家屋)の納税者。または、納税者から委任された方 / 土地のみの納税者は土地、家屋のみの納

税者は家屋、両方の納税者は両方の帳簿の縦覧が可能。

▽閲覧できる方：縦覧できる方と同じ。ただし、自己の資産のみ。また、借地人、借家人、賦課期日後の所有者(所有権移転)も閲覧が可能。▽必要書類：本人であることが確認できる書類(納税通知書や運転免許証など)。本人以外の場合は、納税者からの委任状や賃貸借契約書が必要です。

●稲敷市税務課(桜川庁舎)
☎029・892・2000
0(内線4506・4507)



3月1日は霞ヶ浦清掃大作戦！ みんなで街をきれいに

地域の環境美化のため、河川、堤防、道路に捨てられた空き缶、空きびんなどを収集する市内一斉の清掃作業を行います。みなさんの積極的な協力をお願いします。

詳細は広報2月号5ページ

ジをご覧ください。また、広報2月号の5ページで記載した「指定収集場所の江戸崎地区君賀コミュニティセンター」ですが、現在は「シルバー人材センター」です。お詫び申し上げます。

正しいします。

▽実施日：3月1日(日)
午前8時開始 ※小雨決行
▽搬入時間：午前8時30分～10時 ※時間厳守、ご家庭のごみは持ち込まないでください
●稲敷市生活環境課(桜川庁舎) ☎029・892・2000(内線4400)



各種表彰 研究大会、下水道コンクール、ソニー賞、統計功労者

研究大会

平成20年度茨城県学校保健
学校安全研究大会が1月27
日、県民文化センターで開
催され、稲敷市から3部門
が表彰されました。

県健康推進学校「優秀賞」
には君賀小学校が選ばれ、
昨年度の県よい歯の学校
「県教育長賞」に引き続き
の受賞となりました。君賀
小では、健康教育、安全教
育について地域との連携を
図り、継続して取り組んで
きたことが評価されたもの
です。

また、県よい歯の学校の
教育長賞には、あずま西小
が選ばれました。これは児
童の歯・口の健康づくりの
積極的な取り組みが評価さ
れたもの。西小では各学年
ごとにテーマを決めて、指
導に当たってきたそうです。
さらに西小学校の姥貝守校

長先生が、長年にわたる学
校保健安全への取り組みが
評価され県学校保健功労者
として表彰を受けられまし
た。



(写真：あずま西小 2度目の
歯科健診)

下水道コンクール

下水道課では、下水道に
対する理解を深めてもらお
うと「茨城県下水道促進週
間コンクール」を行ってい
ます。

応募総数4万件の難関の
中、稲敷市から3人が見事
このコンクールに入賞しま

した。

▽知事賞準特選(絵画・ポス
ター) Ⅱ箕輪優利(あずま北
小6年)

▽知事賞入選(写真) Ⅱ石川
実奈(太田小5年)

▽佳作(書道) Ⅱ根本有里(東
中3年)



ソニー賞

2008年度のソニー子ど
も科学教育プログラムの優
秀プロジェクト校にあずま
北小学校が選定されました。

取り組みテーマは「科学
が好きな子どもを育てる北
小プラン」。科学を好きに

なる子どもを育てるにはど
うしたらいいかを課題とし、
理科の実験では児童が自分
で仮説をたて、検証し、結
論を導くような授業を実施
してきました。また、親子
での実験や理科室の改装な
ど、様々な視点から取り組
みました。

今年度の同プログラムに
は、全国で229校の応募
があり、優秀校に選ばれた
のは19校のみ。あずま北小
の取り組みが高く評価され
ての入選です。

また、古渡小、高田小、東
中が努力校に選ばれ、茨城
県内の入選校全6校のうち
4校が稲敷市内の学校でし
た。



(写真：授賞式でのあずま北小)

統計功労者

茨城県統計功労者表彰式が
1月15日県庁で開催され、
市から統計調査員6人が表
彰されました。長年、統計
調査に尽力され、功績が認
められたものです。

▽県知事表彰 Ⅱ酒井茂(柴
崎)、岡野喜一(下太田)、福
田和美(椎塚)



▽県統計協会総裁表彰 Ⅱ押
尾勝雄(江戸崎)、石崎清司
(江戸崎)、高橋一三(押砂)





茨城ゴールデンゴールの 応援よろしくお願いします

茨城ゴールデンゴーズは、桜川運動公園野球場を本拠地として、全日本クラブ選手権2連覇など、全国各地で活躍をしています。

また、平成21年度稲敷後援会の会員募集については、広報4月号の折込チラシ、市ホームページをご覧ください。

なお、3月22日(日)、29日(日)には、桜川運動公園野球場で、練習試合が行われる予定です。

どうぞ、応援よろしくお願いします。

※詳細については、問い合わせください。

●稲敷市生涯学習課(新利根庁舎) 茨城ゴールデンゴーズ稲敷後援会事務局 ☎0297-87-3439

東中生徒 GG選手にインタビュー

1月27日、東中の1年生男子5人が、「地域の人とのかかわりから自分らしい生き方について考える」という学習テーマで、茨城ゴールデンゴーズの選手取材しました。全日本クラブ野球選手権大会優勝2連覇した時の感想についての質問には、「会場の山口市まで応援に来てくれた稲敷市の人たちを、喜ばせることができてよかった」と選手は答えていました。



GG 3月 試合日程

日付	遠征場所	球場	主対戦相手
3月1日(日)	東京都渋谷区	渋谷区原宿外苑中グラウンド	
3月8日(日)	長崎県		
3月14日(土)	香川県	香川県営野球場	香川オリーブガイナース
3月20日(金)	神戸市	スカイマークスタジアム	オリックス2軍
3月22日(日)		桜川総合運動公園野球場	上信越リーグ群馬
3月29日(日)		桜川総合運動公園野球場	

※2月10日現在。不明な点は情報が入り次第HPで随時、お知らせします。

自衛官募集 予備自衛官補など

自衛官を募集します。試験期日などの詳細は左記へお問い合わせください。

予備自衛官補(一般・技能)

▽受験資格…一般Ⅱ18歳以上34歳未満の者/技能Ⅱ18歳以上で保有する技能に

応じて53歳〜55歳未満の者

※平成21年7月1日現在

▽受付…4月13日(月)まで

自衛隊幹部候補生(一般・技術)

▽受験資格…22歳以上26歳

未満の者/20歳以上22歳未

満で、大学を卒業(見込含む)

した者、または外国におけ

る学校を卒業した場合で大

学卒業に相当と認められる

者/修士学位を受けた28歳

未満の者 ※平成22年4月

1日現在 ▽受付…4月1

日(水)〜5月12日(火)

●自衛隊茨城地方協力本部
龍ヶ崎地域事務所 ☎029

7・64・3351 / 電

p://www.mod.go.jp/

pco/ibaraki/ / nq1-ibar

ak@pco.mod.go.jp

法テラス

牛久法律事務所開設

1月に牛久市に法テラス牛久法律事務所が開設されま

した。同事務所では、民事・

刑事を問わず法律相談を受

け付けています。また、民

事事件については、相談者

の資力に応じて、無償(同じ

相談内容につき3回まで)で

の法律相談も受け付けてい

ます。弁護士も常勤してい

ますので、お気軽にご利用

ください。 ▽受付時間…

午前9時〜午後5時

●法テラス牛久法律相談事

務所 ☎0503383・0

511

高齢者はつらつ 百人委員会

高齢者はつらつ百人委員会

では委員を募集します。高

齢者自らが地域の高齢者を

対象に健康づくり、生きが

いづくりに関する事業を企

画し、実施しています。ぜひ

ご応募ください。 ▽応

募資格…県内に住んでいる

概ね60歳以上で、委員会の

活動にきちんと出席できる

方※地方公共団体の長およ

び議員をのぞく。報酬、交

通費はなし ▽任期…平成

21年4月〜平成23年3月末

日 ▽応募方法…はがきに

住所、氏名フリガナ、年齢

性別、電話番号と「応募の

動機、活動の抱負、社会活

動歴など(200字程度)を

明記し、3月13日(金)まで

に申し込む※当日消印有効

●(社福)茨城県社会福祉協

議会 茨城わくわくセンタ

1 ☎029・243・89

89 / fax 029・244・

4652 / 〒310・85

86 水戸市千波町1918

龍ヶ崎地方家族会 月例会

家族の中に精神障害の子ど

もを持つ父母や兄弟が集ま

って、毎月1回「家族を支

える会」を開催しています。

病気や福祉制度についての

勉強のほか、安心して悩み

を話し合い、多くの参考意

見が聞ける場です。事前の

申込みは不要ですので、ぜ

ひ一度お立ち寄りください。

▽日時…4月4日(土)午後

1時〜3時30分、6月6日

(土)午後1時〜3時30分

▽会場…龍ヶ崎市総合福祉

センター

●長瀬(家族会) ☎090・

5425・2236

家庭生活支援員 登録募集

母子家庭や父子家庭および

寡婦の方が、保育サービス

を必要とする場合に、自宅

での世話や支援員の自宅で

子どもを預かるサービスを

行う家庭生活支援員を募集

します。詳細は左記へ問合

せください。 ▽支援の内

容…生活援助、子育て支援

▽資格…生活援助Ⅱホーム

ヘルパー3級以上、子育て

支援Ⅱ保育士 ▽手当…時

間数に同じ、報酬費を支給

▽申込方法…家庭生活支援

員登録申請書に必要事項を

記入し、証明書の写しを添

えて左記へファックスまた

は郵送 ※登録用紙は稲敷

市児童福祉課にあります

●母子福祉センター ☎02

9・221・8497 / fax

029・221・8618

/ 〒310・0065 水戸

市八幡町11-52

▽物品譲渡コーナー

学習机を譲ります

9年使用しましたが、シ

ールなど貼ってなく、綺

麗な状態です。取りに来

ていただける方、お願い

します。

▽電話受付時間…午後5

時〜8時

●野口 ☎0297・8

7・3483

法律相談

3月17日(火) 江戸崎 / 3月18日(水) 桜川

法律問題の相談に弁護士がお答えします。予約制。受付＝3月9日(月)午前8時30分～ / 定員＝各会場6名。

●稲敷市総務課(江戸崎庁舎) tel.029-892-2000(内線2209)

心配ごと等合同相談

3月5日(木) 東分庁舎 弁

3月12日(木) 桜川庁舎 司

3月19日(木) ふれあいセンター

3月26日(木) 江戸崎公民館 司

相談内容

各種相談の合同相談を行います。

▽時間：午後1時30分～4時

①心配ごと相談＝日常生活の諸問題について相談に応じます。予約制。弁＝弁護士、司＝司法書士に相談できます 申込：稲敷市社会福祉協議会 tel.029-892-5711

②行政相談＝行政に関する相談を受け付けます 問：稲敷市総務課(江戸崎庁舎) tel.029-892-2000(内線2209)

③人権相談＝人権に関する相談に人権擁護委員などがお答えします 問：稲敷市人権同和对策室(新利根庁舎) tel.029-892-2000(内線3300)

生活相談

隣保館の設置されていない地域の生活や人権などの問題について、専門の相談員が応じます。

▽日時：毎週水曜日、午前9時～正午 ▽場所：新利根庁舎、小角地区農村集落センター

●稲敷市人権同和对策室(新利根庁舎) tel.029-892-2000(内線3300)

教育に関する相談

教育相談

いじめ、不登校、友人関係など児童生徒に関する教育問題全般に、市教育相談員が面接や電話でお答えします。

▽日時：月～金曜(祝日を除く) / 午前9時～午後5時

●稲敷市教育相談室(新利根庁舎) tel.0297-87-0121

スクールカウンセリング

臨床心理のカウンセラーが面接や電話でお答えします。

▽対象：市内小中学校 ▽申込：予約制 ▽日時：午前9時～午後5時 ▽会場：下記の番号にて確認

火曜日＝江戸崎中、江戸崎小、桜川中のいずれか

問：江戸崎中学校相談室 tel.029-892-3780

木曜日＝新利根中、東中のいずれか

問：新利根中学校相談室 tel.0297-87-5003

家庭児童相談

養護、虐待、非行、育成、心身障害など、乳幼児から児童に関する相談に、家庭相談員が面接や電話でお答えします。

▽日時：月～金曜(祝日を除く) / 午前9時～午後4時

●稲敷市家庭児童相談室(新利根庁舎) tel.0297-87-3247

家庭教育相談

臨床心理士の先生が、子育てに関する悩みにお答えします。

▽日時：3月19日(木)午前10時～午後4時

▽場所：各公民館、生涯学習センター ▽申込：予約制

●稲敷市教育委員会生涯学習課(新利根庁舎) tel.0297-87-3439

3月の納税

軽自動車税は4月1日現在で課税されます。所有しなくなった場合は、3月31日までに申請を行ってください。詳細はp16参照。

市の人口(常住人口)

総人口：47,538(-68)

男：23,475(-43)

女：24,063(-25)

世帯数：14,955(-9)

※2月1日現在。カッコ内は前月比

休日診療当番医

3月1日(日)	和田医院(下馬渡) tel.029-894-2412 阿見第一クリニック(阿見町) tel.029-887-3511
3月8日(日)	いなしきクリニック(蒲ヶ山) tel.029-892-3372 印南クリニック(阿見町) tel.029-834-2222
3月15日(日)	坂本医院:坂本隆二(桑山) tel.029-892-2232 かたやま耳鼻咽喉科(阿見町) tel.029-887-3349
3月20日(金)	江戸崎眼科(佐倉) tel.029-892-0262 湯原病院(阿見町) tel.029-887-0310
3月22日(日)	鈴木クリニック(沼田) tel.029-892-3640 沼崎医院(美浦村) tel.029-885-2358
3月29日(日)	坂本耳鼻咽喉科医院(戸張) tel.029-892-2627 宮崎子どもクリニック(阿見町) tel.029-887-3510
4月5日(日)	佐倉クリニック(門前第2) tel.029-892-7011 美浦中央病院(美浦村) tel.029-885-3551
4月12日(日)	ゆはらクリニック(古渡) tel.029-894-2002 河合内科医院(阿見町) tel.029-843-3301
4月19日(日)	いなしきクリニック(蒲ヶ山) tel.029-892-3372 さかえ医院(阿見町) tel.029-888-2662
4月26日(日)	江戸崎病院(阿波) tel.029-894-2611 森脇整形外科(阿見町) tel.029-843-7888
4月29日(水)	角崎クリニック(中山) tel.0297-87-6030 阿見第一クリニック(阿見町) tel.029-887-3511

▽診療時間:午前9時~午後4時

※都合により変更になる場合があります。要確認

情報メール配信

市からのさまざまな情報を、携帯電話やパソコンへ配信します。

▽PC用:市HPから

▽携帯用:http://www.city.inashiki.lg.jp/mail_service/mobile/ ※QRコードは裏表紙

医療・健康

茨城県救急医療情報システム

医療機関の検索、休日診療当番医、小児輪番など情報が検索できます。毎日24時間対応。

●救急医療情報コントロールセンター tel.029-241-4199

●救急医療情報システム <http://www.qq.pref.ibaraki.jp/>、
携帯 <http://www.qq.pref.ibaraki.jp/kt/>

茨城子ども救急電話相談

子どもの急な病気の場合などに、看護師のアドバイスが受けられます。

▽受付時間:平日=午後6時30分~午後10時30分

▽プッシュ回線の固定、携帯電話=局番なしの#8000 / 非プッシュ回線の固定・公衆電話から = tel.029-254-9900

いなしき健康相談

医師が医療相談にお答えします。24時間毎日対応。

●フリーダイヤル tel.0120-69-3389

稲敷市地域交流スペース

陶芸教室(予約制)	火、木曜=午後1時~/日曜=午前9時~
囲碁教室	毎週月曜午後1時~
カラオケ愛好会	火、土曜午後1時30分~
梅さんの落語会	3月6日(金)午前10時30分~
太極拳教室	3月11日(水)午後1時30分~
生花教室	3月12日(木)午後1時30分~
ゆきちゃんの音楽会	3月13日(金)午後2時~
健康教室講演会	3月19日(木)午後1時30分~
手話愛好会	3月20日(金)午後7時~
料理教室	3月23日(月)午前10時~
リハビリ体操教室	3月23日(月)午後1時~
絵手紙教室	3月25日(水)午後1時30分~
茶道教室	3月26日(木)午前9時30分~

●稲敷市地域交流スペース(特別養護老人ホーム「水郷荘」内)
tel.0299-79-2319



1a



2



1b

①大杉神社豆まき祈願

2月3日、大杉神社では節分祭がにぎやかに行われました。社殿の前に設置された台の上から、いろいろな袋に入った豆が所狭しと。境内には沢山の方々がその豆を拾おうと集まっていました。この豆まきは夜遅くまで合計4回にわたり行われました。

また、日も暮れた境内西側の神楽殿では十二座神楽が、2度にわたり7つの舞が演じられ、スポットライトに照らし出された神達がまるで境内の鬼を追い払うかのよう、厳肅な雰囲気を作っていました。

②63年ぶりの卒業式

本来なら卒業式を迎える筈だった浮島村の国民学校高等科2年生の皆さん。ちょうど終戦の動乱期で、皆さんは卒業式ができませんでした。63年後の平成21年1月24日、浮島小学校で喜寿を迎えたこの方々の卒業式が行われました。卒業生の一人で、今回このお話を市へ持ちかけてくださった保科さんは、「市や浮島小のご尽力で立派な卒業式を行っていただき、たいへんうれしい」と語ってくれました。式が終わると同時に雨が雪にかわり、まるで花吹雪のように舞い降りていました。

③稲敷の女性ランナー

第33回千葉マリンマラソンが、1月18日、15000人の参加で行われ、60歳以上女子の部で、諸岡ヤヨヒさん(桜川田宿)がみ



5



3



4a



4b

で・き・ご・と

1-2月

市内の様々な行事、
出来ことなどを取り上げます。

●稲敷市秘書広聴課 tel.029-892-2000(代表)

ごと優勝しました。

諸岡さんは25年間走り続けているマラソンランナー。毎年20本以上の大会に参加し、今年度はこの大会の他、つくばマラソン、鉾田マラソン、笠間マラソンにそれぞれ優勝と大活躍。今後も練習を重ね、いろいろな大会へ参加していくそうです。

④ファミリーコンサート

ゆたか幼稚園では1月28日、二本松はじめ先生(ニックネーム・ピカリン)をお迎えして、ふれあいコンサートを実施しました。ピカリン先生の巧みなうたと話術は、からだの心が思わず笑っちゃう「つながりあそびうた」。どの親子も愛情たっぷりの時間を過ごすことができました。

⑤静岡県から使節団

静岡県農地・水・環境保全向上対策活動組織(島田市)が、門前地域資源保全活動組織(江戸崎地区)に視察研修に訪れました。使節団約20人は、門前地区の環境保全活動の取り組みなどの説明に耳を傾け、現在自分たちが抱える問題について意欲的に質問していました。その後、稲波干拓に足を運び、ヒシクイの保護の様子などを視察して先進地としての活動を学んでいました。

お詫びと訂正

先月号(広報2月号)で間違いがありました。お詫び申し上げます。訂正いたします。

P16 後ろから3行目
誤 茨城GG (正)プロ野球選手



平成20年度社協会費、日赤社資集約報告

皆さまからお寄せ頂きました社協会費は、地域福祉推進事業として社会福祉大会の開催や福祉体験講座など、市内の福祉の向上に大きく役立てられます。また、日赤社資につきましては、国際活動、災害時の非常食の啓蒙、医療事業などに役立てられます。

ご協力ありがとうございます！これからもよろしくお願いいたします。

社協会費 (1月30日現在)

地区名	件数	金額(円)
江戸崎	4,238	2,108,650
新利根	2,319	1,158,300
桜川	1,519	759,500
東	2,567	1,281,100
合計	10,643	5,307,550

赤い羽根共同募金 (2月2日現在)

種別	件数	金額(円)
戸別募金	10,313	5,156,610
学校募金	18	368,334
職域募金	15	208,896
イベント募金	1	7,030
その他募金	24	293,183
合計	10,371	6,034,053

日赤社資 (1月30日現在)

社員種別	区分	人数・件数	金額(円)
一般社員	個人	10,628	5,314,000
一般寄付金		72	73,111
特別社資	個人	20	299,000
	法人	144	1,102,000
合計		10,894	6,788,111



舞島流。踊りと歌のショーを開催し、歳末助け合いチャリティ募金としていただきました。



心温まるコーナー 平成20年12月1日～21年1月30日

稲敷市社協では、皆さまから頂いた寄付金や物品を善意銀行で取扱いをしています。ご協力ありがとうございます。(敬称略・順不同)

寄付金

あゆみの会、水戸信用金庫第10ブロック黄門会・年金友の会、聖苑香澄売店組合、全日食東石納店、岡村よし子、池田久子、平山きよ子、黒川しずか、多田寿子、匿名、緑大桂世と歌の仲間達のチャリティコンサートinしんとねCOM、東関東歌謡文化協会チャリティコンサートinしんとねCOM、ふれあい芸能福祉協会、市建設業協会(総

額1,662,262円)～信工業(株)、(株)東土木、東開発工業(株)、飯塚建設(株)、(有)栄拓、江東建設(株)、(有)遠藤工務店、(株)大塚組、(有)岡部工業、(有)小倉組、(株)男枝工務店、(有)川口工業、(有)川島工務店、(有)栗山重機、クボタ建設工業(株)、黒田建設(株)、(株)甲賀組、(株)幸田、(株)小嶋建材、(有)小林工業、(有)佐藤組、(株)サンヨウ建設、(株)サンエイ工業、(有)渋谷建設、(有)シノザキ建設、(有)藤崎工務店、常総開発工業(株)、(有)シンエイ商事、鈴木建設(株)、盛峰建設(株)、関建設工業(株)、芹沢設備工業(株)、高木建設(株)、

高柳建設(株)、(有)タカス工業、長城産業(株)、(有)塚本工務店、天海建設(株)、(株)根本建設、(株)埜口産業、平山建設(株)、フジモト産業(株)、平和建設(株)、細谷建設工業(株)、(株)ホンダ、(有)堀建材店、松野建設(株)、松原建設(株)、日高見建設工業(株)、(有)水飼工務店、(株)宮本建設、(株)宮本総合設備、(有)宮本工務店、米川組(株)、山本建設(株)、柳町トレンチャー(株)、吉田建設(株)、(有)依田工務店、(有)小川工業、坂本建設工業(有)～

寄付品

退職公務員連盟稲敷支部

タオル133本、紙おむつ・おむつカバー各1包、古切手



聖苑香澄売店組合



ふれあい芸能福祉協会



建設業協会



社協のひろば social welfare

- 稲敷市社会福祉協議会 tel.029-892-5711 / fax029-892-5922
- 稲敷市地域包括支援センター tel029-834-5353 / fax029-892-5733

障がい者センターハートピアいなしき



夜間支援事業スタート！

障害者訓練等（夜間支援）事業を下記のとおり実施します。緊急の事情で家族の生活を一時的に支えられない場合や夜間生活の場で自立に向けた訓練や、将来親と離れて生活するための訓練としてご利用いただけます。

不明の点がございましたら、どんなことでもお問い合わせください。

□利用できる方

稲敷市にお住まいの身体障害、知的障害、精神障害（児童を除く）の方

□支援日と時間帯

毎週、水曜日午後4時から翌木曜日の

午前9時まで

□利用の方法

1. 市社会福祉課（新利根庁舎）に登録申請をします。
2. 利用承認決定通知書を受け取った後、ハートピアいなしきに連絡。
3. ハートピアいなしきの担当者と面接後、利用契約を行います。
4. 利用の予約は原則として利用日の14日前までをお願いします。
5. 希望者が多く、定員（4人）を超える場合は、利用調整させていただきます。

● ハートピアいなしき tel.0299-79-3737 / 市社会福祉協議会 tel.029-892-5711 / 市社会福祉課（新利根庁

舎）tel.029-892-2000（内線3211）

利用料について

利用料	2,000円
入浴料	200円
朝食代	200円
夕食代	500円
寝具使用料	900円
その他の必要経費	実費

※利用料は世帯の状況により、減額または免除されます。



ボランティアさんの募集

ハートピアいなしきでは、障がい者の自立支援に向けてボランティアとしてお手伝いできる方を募集しています。時間、ボランティア種別などは随時自由に選択できます。ご応募お待ちしております。

□屋外ボランティア

畑、花壇作業、除草作業など

□室内作業ボランティア
自主制作品（手工芸品）作りの支援、食事介助などの生活支援

● ハートピアいなしき（櫻井） tel.0299-79-3737



ヘルパーさん（2級資格所持）募集

合言葉は「心をこめて…」

社協訪問介護事業所では、訪問介護を必要とする方のニーズに対し、きめ細やかなサービスを提供するための熱意ある登録ヘルパーさんを募集しています。詳細については、社協訪問介護事業所にお問い合わせください。

□応募資格

訪問介護員養成研修2級課程以上の修了者、60歳未満の方、普通自動車免許を有する方、心身ともに健全な方、福祉に理解と熱意のある方

□仕事内容

生活援助、身体介護、通院等乗降介助

● 市社会福祉協議会 tel.029-892-5711

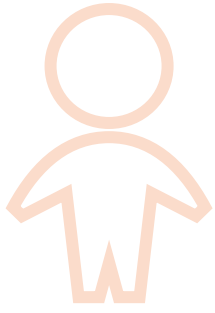

子育て child rearing

稲敷市子育て支援センター

- あいアイ (ふれあいセンター内) tel.0297-87-7070
- つばさ (私立新利根つばさ保育園内) tel.090-2210-7355
- ひまわり (私立江戸崎保育園内) tel.090-3232-2680



あいアイ

子育て親子が気軽に集う“あいアイ”



ベビーマッサージ



ランチタイム



絵本の読み聞かせ



好きな遊び



つばさ・ひまわり

思い出のフォトフレーム作りを楽しみましょう

今月の製作は、今年度最後の思い出としてボランティアさんのご好意により、押し花を使ってのフォトフレーム作りを行います。すてきなフォトフレームになるのではと、今からわくわくしています。

▽持ち物：お子さんの写真1～2枚



1月29日、ママと一緒に作った鬼のお面をつけ、みんなで豆まきをしました。

あそびの広場日程

あいアイ

▽時間：午前10時30分～11時30分 ▽対象：0歳～就園前

▽予約制(すくすくdayは不要、午前10時～)

- 3月4日(水) すくすくday / 東保健センター
- 3月10日(火) ママとあそぼう(0歳～1歳半) / あいアイ
- 3月11日(水) ベビーマッサージ(6ヶ月まで) / あいアイ
- 3月12日(木) 体を動かしてリフレッシュ / あいアイ
- 3月13日(金) 思い出カードづくり / 江戸崎保健センター
- 3月16日(月) 思い出カードづくり / 桜川保健センター
- 3月17日(火) 思い出カードづくり(1歳半～) / あいアイ
- 3月18日(水) 思い出カードづくり / 東保健センター
- 3月25日(水) 誕生会(3月生まれ) / あいアイ
- 3月26日(木) すくすくday / 東保健センター

つばさ

▽時間：午前10時～11時30分(製作・講座) ▽要予約

- 3月3日(火) ひなまつりコンサート / ふれあいセンタ

ー・研修室(どなたでも)

- 3月5日(木) フォトフレームを作ろう(妊婦さん～1歳3ヶ月)
- 3月10日(火) フォトフレームを作ろう(1歳3ヶ月～2歳)
- 3月12日(木) フォトフレームを作ろう(2歳～3歳)
- 3月17日(火) 給食試食会(離乳食完了児5組)
- 3月19日(木) フォトフレームを作ろう(3歳～就学前のお子さん)
- 3月24日(火) わいわい広場(どなたでも)

ひまわり

▽時間：午前10時～11時30分(製作・講座) ▽要予約

- 3月3日(火) ひなまつりコンサート / ふれあいセンター・研修室(どなたでも)
- 3月4日(水) フォトフレームを作ろう(0歳～2歳)
- 3月11日(水) フォトフレームを作ろう(2歳～就学前のお子さん)
- 3月17日(火) 給食試食会(離乳食完了児5組)
- 3月25日(水) にこにこ広場(どなたでも)



保健センター public health center

●稲敷市健康増進課（ふれあいセンター内）tel.0297-87-6111



女性の健康教室

骨粗しょう症の予防と治療について

女性は、もともと男性に比べ骨量が少なく、閉経以降に急激に減ってしまいます。予防するためには、若いうちから骨量が減らないように、生活習慣に気をつけることが大切です。また、骨量が急激に減ってしまった場合は、早めに治療して骨折を予防することが大事です。

▽日時：3月13日（金） 午後1時30分～3時30分

▽場所：江戸崎保健センター

▽申込期間：3月10日（火）まで

▽内容：「骨粗しょう症の検査と治療について」 坂田禮二先生（宮本病院） / 「骨粗しょう症予防の食事について」 根本偉代先生（管理栄養士）

●稲敷市健康増進課（ふれあいセンター）tel.0297-87-6111



健康増進室

ふれあいセンターには、「健康増進室」が設けられており、エアロバイク、ルームランナー、ウエイトトレーニングマシンなどの運動機器があります。体力の向上や生活習慣病予防、運動不足解消などに、ぜひご利用ください。

▽利用時間：午前9時～午後9時

▽休室日：月曜日（祝日の場合は開室し、翌火曜が休室）

▽対象者：高校生以上

▽料金：一般利用者＝200円、65歳以上＝100円

はじめて利用する場合

講習会（簡単な体力測定、マシンの使い方、運動の相談）を受けてください。修了後、「利用許可証」と「健康体力表」を発行します。

▽日時：第1火曜日午後2時～、第2金曜日午後5時30分～ ※上記外の時間でも相談に応じます

3月の行事予定

詳しくは3月に配布した、すくすくカレンダーをご覧ください。

予防接種（予約制、定員有）

■三種混合

▽江戸崎保健センター：3月23日（月）

▽東保健センター：3月6日（金）

■ポリオ

▽江戸崎保健センター：3月10日（火）

▽桜川保健センター：3月18日（水）

■MR

▽ふれあいセンター：3月26日（木）

マタニティスクール

▽江戸崎保健センター：3月10日（火）

離乳食相談（予約制）

▽江戸崎保健センター：3月23日（月）

乳幼児健診

対象の方へ個別通知いたします。

3～4か月児健診

▽東保健センター：3月16日（月） 午後1時～1時20分

1歳6か月児健診

▽江戸崎保健センター：3月17日（火） 午後1時～1時20分 対象児＝平成19年8月4日～8月31日生まれ

2歳児健診

▽東保健センター：3月5日（木） 午前9時45分～10時 対象児＝平成19年1月30日～2月9日生まれ
▽江戸崎保健センター：3月27日（金） 午後1時～1時20分 対象児＝平成19年2月10日～2月28日生まれ

3歳児健診

▽東保健センター：3月11日（水） 午後1時～1時20分 対象児＝平成18

年2月10日～2月28日生まれ

こころのリハビリ

▽ふれあいセンター：3月25日（水）

こころの健康相談

▽桜川保健センター：3月11日（水）

▽ふれあいセンター：3月25日（水）

住民健康相談

▽江戸崎保健センター：3月23日（月）

献血

▽東庁舎：3月27日（金） 午前9時30分～11時30分
▽アピタ佐原東店：3月27日（金） 午後1時30分～4時
▽江戸崎ショッピングセンターパンブ：3月31日（火） 午前10時～午後4時



参加者、部員募集

ハイキング、ゴルフ大会、ゴルフ部員



新利根地区ハイキング参加者募集

▽日時：3月15日(日)午前7時50分～
▽集合場所：新利根庁舎駐車場
▽行き先：笠間市「笠間芸術の森公園～山麓公園～つつじ公園」約5km
▽対象：新利根地区在住の方(小学生以下保護者同伴)※定員に達しない場合、他の地区も3月2日より受付します。

▽募集人員：100人(先着順) ▽参加費：大人2,500円、小学生以下1,500円
▽申込方法：下記へ電話

●稲敷市生涯学習課社会体育係
tel.0297-87-3439 / 新利根公民館
tel.0297-87-2175

ゴルフ大会参加者募集

稲敷地区10ゴルフ場主催「第16回稲

敷地区社会人ゴルフ大会」を開催します。

▽日程：3月27日(金) ▽場所：土浦カントリー倶楽部
▽参加資格：稲敷地区市町村に在住する一般社会人でアマチュアであること(ただし、学生は除く)
▽部門：一般の部、シニアの部(大会当日55歳以上)、女性の部
▽競技方法：18ホールストロークプレー(新ベリア)
▽費用：参加費4,000円(当日徴収)、プレー費8,000円(乗用カートセルフ・昼食付)、ロッカーフィは別途210円
▽申込方法：3月13日(金)までに下記へ申込む

●土浦カントリー倶楽部 tel.029-894-2311



稲敷市スキー教室が盛大に 会津高原たかつえスキー場



稲敷市スキー教室が福島県の会津高原たかつえスキー場で開催されました。1月23日、24日に江戸崎、新利根地区が1月30日、31日に東、桜川地区が参加し、約350人の児童や保護者がそれぞれスキーを楽しみました。午前中は、スキー場のインストラクターによりレベルに合ったレッスンを受け、初めての人でも上

手に滑れるようになりました。参加した児童は、「また、スキーをやりたい」と元気いっぱいに語ってくれました。



早朝の開校式(写真上)
インストラクターによる能力別レッスン(写真下)

グラウンドゴルフ部員募集

高齢者の生涯スポーツとして、グラウンドゴルフを楽しんでみませんか?

仲間たちと共に楽しく会話をしながら、簡単なルールに従って体を動かすことが、運動不足の解消や寝たきり・認知症予防にもなるようです。老後の健康づくりのために、ぜひ仲間をお誘いのうえ、ご参加ください。

▽練習日時：毎週火、金曜日 午前9時30分～
▽練習場所：東保健センター前「グラウンドゴルフ専用広場」
▽会費：年間2,000円(スポーツ傷害保険800円含む)
▽その他：当分の間は、用具を用意しますので、ぜひ一度、体験してみてください

●稲敷市体育協会グラウンドゴルフ部東支部代表 宇佐美 tel.0299-79-1832 / 090-2221-6019

- 稲敷市立図書館 tel.0299-79-3111、検索：opac.city.inashiki.lg.jp
- 江戸崎公民館図書室 tel.029-892-0305
- 新利根公民館図書室(改善センター内) tel.0297-87-2175
- 桜川公民館図書室 tel.029-894-2981

市立図書館

絵本週間

3月27日から4月9日までは、絵本週間です。虫の声がでる絵本や、しかけ絵本(写真)があります。ご存知でしたか?絵本のコーナーで手に取ってみてください。



子ども映画会

ももたろう きんたろう うしわかまる
(幼年向けアニメ)

▽日時:3月7日(土)、8日(日) 午後2時~(上映時間29分) ▽申込:当日
図書館カウンター ▽定員:70人

おはなし会

ボランティアの方が、紙芝居や大型絵本を読んでくれます。

▽日時:3月29日(日) 午前10時30分~

新着図書

「少女」湊かなえ、「どうせ、あちらへは手ぶらで行く」城山三郎、「反乱する管理職」高杉良、「千世と与一郎の関ヶ原」佐藤雅美、「手」山崎ナオコーラ、「風花病棟」帚木蓬生、「ダブル・ファンタジー」村山由佳、「男道」清原和博、ほか

新着DVD

「魔法にかけられて」、「インディ・ジョーズ/クリスタル・スカルの王国」、「ミス・ポター」、「よみがえる源氏物語 絵巻 第1巻~第5巻」、「夜回り先生・水谷修のメッセージ」、「増田明美のウォーキング&ジョギング入門」、ほか

江戸崎公民館図書室

おはなし会

ボランティアの方が、絵本を読んだり、エプロンシアターをしてくれます。

▽日時:3月21日(土) 午後2時~3時 ▽場所:江戸崎公民館 和室2

新利根公民館図書室

おはなし会

みなさん、来てくださいね!

▽日時:3月14日(土) 午前10時30分~11時30分 ▽場所:新利根公民館 2階和室

図書カレンダー 3月

市立図書館休館日=■

日	月	火	水	木	金	土
1	2	3	4	5	6	7
8	9	10	11	12	13	14
15	16	17	18	19	20	21
22	23	24	25	26	27	28
29	30	31				

江戸崎図書室

毎週月曜日、3月20日(金)、31日(火)休室

新利根・桜川図書室

毎週月曜日、3月20日(金)休室

■開館(室)時間:午前9時~午後5時 ※図書館は水曜日のみ午前11時~午後7時



新着図書(図書館)

「雉猫心中」井上荒野、「神器 上・下」奥泉光

※写真左から

逢善寺の伝説(一)

皇女、姫宮に眠る

●市郷土資料調査委員・菱木敏子

五年前の夏、小野の逢善寺東方五百メートルの所で古びた壺が発見されました。土砂採取をしていた時で、機械の爪で蓋が割れたものの壺本体は完全な形で見つかりました。壺は高さ二〇センチ程。全体に灰色つぼく濃緑色の釉が懸かっており、中に火葬された人の骨が入っていました。

調査の結果、この骨壺は九世紀頃に作られた猿投窯(愛知県)のものということがわかりました。しかし骨の主が一体誰なのか、またなぜこの場所にあったのかなどはつきりした事はわかりません。この骨壺の発見とどんな関係にあるのか、逢善寺に伝わる次のような伝説を聞きました。

時は平安時代初期。京都の都は第五三代淳和天皇の御世でした。天皇の御子は一男三女あり、特に一番下の貞子内親王は美しく、心の優しい方でした。しかしこの姫君は幼い頃眼病を患い、目が不自由だったのです。天皇はこの事を不憫に思い深く心を痛められておりました。

姫君は猿を飼っていました。姫君と猿は付かず離れず、まるで姉妹のようでした。ある日のこと。一人の立派な若者が宮中に参内しました。都に戻ってきたばかりの常陸国司、小野篁です。篁は都の豪族の息子として凛凛しく聡明に成長し、学問にも秀でていたので宮中によばれ、どんどん出世し

ていきました。天皇の信任も厚く、宮中での重要な会議にも参加し、ついに常陸国の国司に任ぜられたのです。篁もまた姫君の目の病気を大変心配しておりました。

篁は御簾の前に進み出で、「ただいま常陸国より戻りました。常陸国には逢善寺という立派な寺があり、その本尊の千手観音がさまざまに疫病回復に大変なご利益があるという事です。つきましては千手観音の御加護を頼り、姫君を逢善寺で御静養させてはいかがでしょうか」と奏上しました。



現在の逢善寺

「どうか」と奏上しました。少しの間沈黙の後、天皇は「姫の目が少しでもよくなるなら、ぜひそうしてみよう。これより逢善寺を勅願寺とし、寺田八百町歩を与えよ」と命じられたのでした。

ところで逢善寺については、天長二年(八二五)逢善道人が小野川を背に庵を建てたのが最初でした。その後天台宗の祖、最澄の弟子覚叡が諸国を修行中、この小野の地を訪れ、請われて逢善寺住職となつて本尊の千手観音を安置して僧堂を整えていったのです。千手観音は疫病を追い払う靈験あらたかな仏様として信仰を集め、たちまち各地に広まってきました。

さて、いよいよ姫君が都を発つ日がきました。住み慣れた宮中を離れる辛さに涙がとめどなくあふれ、一

晩中泣き明かした姫君でしたが、天皇に別れを告げた後はもう迷いは消え、固い決心をしたその顔はむしろ美しくさえありました。ずっと側に付き添っていた猿もようやく安心したのか姫君のひざに頭をつけ、すやすやと眠っています。

まもなく姫君のお供をする近習、岡崎左衛門尉直好がお迎えにきました。従者は他に岡崎の子供達四男一女と糸川仁左衛門、松崎六兵衛の合わせて八人です。
※次号へつづく:
●稲敷市歴史民俗資料館 ☎0299・79・3211



発見された骨壺(稲敷市立歴史民俗資料館報第1号より)

俳句

- 粲々と庭一杯の初日かな
冬枯のなかに消えゆく道一つ
不景気も吹き飛びそうな新年会
寿や開く気配の寒椿
初詣家の氏神一番に
初暦孫に未知あり未来あり
冬ぬくし雀の声のひとしきり
齋粥老いに優しや童歌
初日影閑かに動き初めにけり
青空を突刺す如く冬木立
寒梅に陽のたつぷりと百草園
入れかはる鳥のあるらし枯律
横からも後姿も着ぶくれて
想ひ出は師の優しさよ冬椿
年酒酌み和む笑顔の三世代
葉湯に來ている天狗や除夜の鐘
電車待つベンチの傍に冬すみれ
夕焼けに大樹の影の張り付いて
水仙の立ち居清楚に集い咲き
子と孫と一寸すまして初写真
僧の列静々歩む寒参り
寒風や父偲びつゝ一鎌へ
初天神受験子あれば念入りに
- 坂本美園(戸張)
幸田不死男(荒宿)
山口須美子(上君山)
岡村敏子(新山)
増田みきお(羽賀)
矢口由里子(西町)
代静(大塚)
石井忠(橋向)
溝口民城(高田)
宮本芳子(切通)
細川えつ子(荒宿)
篠田啓子(新山)
福本きみえ(新山)
根本京子(高田)
川崎典雄(鳩崎)
青木啓泰(本宿)
埜口信子(阿波)
大久保フク(古渡)
松田敬子(岡飯出)
小貫和子(浮島)
松田雪江(須賀津)
高須湖城(浮島)
飯嶋伊津子(阿波)

短歌

- 又ひとつセンターの店撤去して不況の風が吹く暮の街
今年こそ今年こそはとダイエット元朝に誓う三キロ減を
耳なりが終の住家と決めこんで我半生を奏でつづける
着物きてはにかみながらポーズとる曾孫五才の祝の写真
「僕三つ」「アタチ二つ」の声を背に老いそいそと雑煮の餅焼く
女手のなきを氣遣い孫娘らのおせち詰め持ち元日を来ぬ
いち早く陽の差す土手に露の臺小さけれども匂い濃くたつ
短歌の道勧めくれし友病みて新しき年待たず旅立つ
見上ぐれば雲無き空をいただきて山茶花の紅溢れ咲くなり
あの頃にはもう戻れない下駄箱の隅に古びし競技スパイク
信号が変われば堰切る人の波生き生きとして神苑につづく
愛犬と茜の空を見上ぐれば真赤な夕日がにっこり笑う
ウォーキング三日坊主をのりこえて凍てつく朝の空気をたのしむ
初明り部屋にさし来てかがやきぬ幸さちかくあれと瞑想す
朽舟は伏して陽を浴び限りなく湖のほとりに鳴らはねむる
千年をみ霊鎮もる高田神社に初日の木もれ陽かしこみ歩む
幾度の手術重ねて新年を八十余歳に宮居詣でぬ
川の面に立つ朝霧のしろじろとうすき真綿の流るるに見ゆ
金色の空の雲間に神神しき二千年の初日拝みぬ
寒の朝列車通過の音近し背のびをすれば見えるが如く
押入れに「勿体ない」が詰まりいて使はず捨てずをりをり覗く
黒金もちたわわにつけし赤き実のいつしか消えぬ鴨の声に
「太れない」「やせられない」と待合の知らぬ同士が診察を待つ
還暦も古希も過ぎ去り八十路今卒寿の弥生迎えなむとす
- 雨宮美世志(高田)
内田君代(沼田)
鴻野ハルエ(田宿)
小嶋ふく江(大宿)
根本富貴子(田宿)
根本正直(門前)
野沢とよ(羽賀)
山口須美子(上君山)
及川良三(佐倉)
矢崎健一(古渡)
吉原きの多(浮島)
椎木道代(柴崎)
岡野千恵子(伊佐津)
柳町ひさ(柴崎)
吉田テル(伊佐津)
福田雅子(上根本)
大野キヌ(清久島)
諸岡静江(伊佐部)
平山栄子(八筋川)
山口朋子(結佐)
小泉實(福田)
諸岡ふじ枝(結佐)
吉田多嘉子(伊佐部)
利根清流(押砂)





至角崎交差点

国道 408 号

シルバー
人材センター

君賀小学校

国道 408 号

至角崎交差点

至江戸崎

松山駐在所

松山

学び舎・いん・稲敷 no.08 君賀小学校 生徒数：71人(2月1日現在) 地域とのつながりを深めた教育活動を通して

昭和40年に創立した本校は、現在、上君山、下君山、松山、羽賀地区から71人の全児童が徒歩で通学しています。中には5.4キロを約1時間かけて登校する児童も見られます。

また、君賀地区は、親子三世同居の家族が多く、生活科や総合的な学習の時間には、祖父母のみなさんがボランティアとして参加してくれるなど、たいへん協力的な地域です。運動会も、児童、保護者、祖父母、地域のみなさん

の参加する地区運動会として行われ、競技種目には消防団によるムカデ競走、地区対抗の綱引きや玉入れ、リレー、祖父母による玉入れなどがあります。また、区長、消防団、交通安全母の会、交通安全推進委員、スポーツ推進委員、PTAの皆さんには、事前の準備から当日の運営にいたるまで協力をいただいで、盛大に行われています。

このように本校では、三世代が1つになって取り組む行事が実施されてい

ます。今後も積極的に地域とのつながりを深めた教育活動を進めてまいりますので、地域の皆さまのご支援とご協力をお願いいたします。



ご意見を！ 市民のみなさんのご意見、ご提案を今後の編集に反映していきたいと思えます。秘書広聴課まで

編集後記 ▽正月が終わったかと思っていたら、あっという間に年度末号の発行。春の訪れももうすぐですが、スギ花粉の訪れもそれに併せてやってきました。新しいボックスティッシュ買ってきます (i) ▽冬も終盤です。春が来ます。何か始めるにはうってつけの季節です。みなさん、花粉症に負けず、春を楽しみましょう。…MACの調子が悪すぎで、広報作成に支障をきたしております。OSの再インストールを試みて、新たな季節に備えたいと思えます。(栗)



広報稲敷 3月号 発行日：平成21年2月27日

発行：稲敷市／編集：稲敷市市長公室秘書広聴課／〒300-0595茨城県稲敷市江戸崎甲3277番地1
tel.029-892-2000(内線2400) fax.029-892-0906／稲敷市 <http://www.city.inashiki.lg.jp/>



