



主な内容 p2-5平成24年度予算、p6東日本大震災で被災された方へ、p7サーモンアームへの派遣募集、p8市長への手紙、p9ふれあい座談会、p10農業に関する助成金・支援金 など

表紙 笑遊館の雛かざりを楽しげに観る、こども園の園児達。

平成24年度予算の概要

一般会計	206億4,245万円
特別会計	119億6,979万円
企業会計	15億3,710万3,000円
総額	341億4,934万3,000円

問合せ先：
稲敷市財政課（江戸崎庁舎）tel.029-892-2000(内線2802)

基本方針

平成24年度の予算編成は、財政の健全化を維持しながら、東日本大震災からの復興事業の完全化、復興事業の迅速化、さらに新たな成長に向けた施策への投資を行うことにより、大震災からの再生を図ることを基本方針としました。

【復興・復興事業への予算配分の優先化】

- 災害復旧事業の予算措置を本年度で完了し、全施設の完全復旧の早期化を目指します。
- 迅速に着手することによってその効果を高める震災復興事業は、積極的に予算化します。

【戦略に基づく予算編成】

- 投資的事業に配分する予算を調整し、復旧・復興事業を実施するための財源を確保します。
- 総合計画などで定めた重点事業については、復旧・復興事業と並行して進め、

目標工程を維持します。

- 市再生のための新たな成長に向けた施策に対して、積極的に投資します。
- 行財政改革を緩めることなく続行し、財政の健全化を維持します。

予算規模増加の主な要因

【一般会計】

- 災害復旧事業費や新利根地区新設小学校建築工事費を計上したことなどによる投資的経費の増加
- 【国民健康保険特別会計】
- 後期高齢者支援金の増加
- 【公共下水道事業特別会計】
- 江戸崎処理区管渠敷設工事の増加
- 【介護保険特別会計】
- サービス利用者の増加に伴う保険給付費の増加
- 【水道事業会計】
- 配水管布設事業の増加

- 予算総括表 -

(単位：千円、%)

会計名	平成24年度予算額	平成23年度予算額	比較増減額	比較増減率
一般会計	20,642,450	18,658,000	1,984,450	10.6
特別会計	11,969,790	11,550,346	419,444	3.6
国民健康保険	5,627,922	5,509,016	118,906	2.2
公平委員会	177	168	9	5.4
農業集落排水事業	401,269	383,314	17,955	4.7
公共下水道事業	1,874,985	1,834,009	40,976	2.2
介護保険	3,101,538	2,864,702	236,836	8.3
浮島財産区	1,243	1,245	△2	△0.2
古渡財産区	3,537	3,547	△10	△0.3
基幹水利施設管理事業	128,501	141,921	△13,420	△9.5
後期高齢者医療	830,618	812,424	18,194	2.2
合計	32,612,240	30,208,346	2,403,894	8.0
企業会計	1,528,139	1,422,314	105,825	7.4
水道事業	8,964	12,812	△3,848	△30.0
工業用水道事業				
総額	34,149,343	31,643,472	2,505,871	7.9

一般会計施策別 主要事業一覧

新規 まちづくり活性化支援事業 1100万円

市の食文化や特産品、人を活かした地域交流事業の促進、震災により被災した地域産業の復興、圏央道を活かした地域づくりを実践し、市の魅力の充実と発信力の強化を図ります。

継続 地域公共交通対策事業 9078万6000円

市内の公共交通体系の整備確保に努め、地域内補完交通の維持・向上を図ります。

新規 江戸崎工業団地企業立地促進助成金準備基金費 3億6000万円

江戸崎工業団地への企業誘致促進助成金の財源確保のため、基金を創設します。

新規 東日本大震災対策費 1億2512万1000円

震災により被災した民家などから発生する、ガレキ受け入れ処理をする事業を半年間延長します。

新規 放射線対策事業 1649万2000円

震災の影響による放射線測定や放射能を除去することにより、市民の安全・安心を確保します。

継続 医療福祉事業の拡充 4200万円

マル福（医療費助成）制度の対象を市単独で中学3年生まで拡大して、子育て支援の充実を図ります。

新規 母子家庭高等技能訓練促進費等事業 146万円

母子家庭の生活安定のために、高等技能訓練を促進し、資格の取得を図ります。

継続 母子保健事業 3631万4000円

乳幼児検診、各種育児教室、親子相談などを実施し、母子の身体と心の健康維持、増進を図ります。

また、新規事業として、不妊治療費の助成を行います。

継続 予防接種事業 1億207万3000円

定期予防接種、任意予防接種を実施し、り患率を下げ、市民の健康維持を図ります。平成24年度から高齢者肺炎球菌ワクチン接種に対する助成を開始します。

新規 新利根地区新設小学校通学路等整備事業 7238万4000円

新利根統合小学校建設に伴い、道路排水整備工事などを推進します。

新規 道路橋梁災害復旧事業 8億3000万円

前年度に予算計上できなかった市道の災害復旧事業費で、平成24年度中に完全復旧を図ります。

新規 被災住宅修繕助成事業 9156万円

「一部損壊」の判定となっている被災者が、住宅を修繕した際の経費について一部助成します。(P6参照)

継続 スーパープレミアム商品券発行事業 1300万円

低迷する個人消費を喚起し、消費者の生活支援と市内事業所の売上向上を図り、地域経済の活性化を図ります。

新規 小学校屋内運動場耐震補強事業 4億2222万円

小学校施設の環境改善を図るため、江戸崎小、あずま東小、あずま西小、あずま北小の屋内運動場の耐震補強事業を進めます。

継続 新利根地区新設小学校建設事業 10億2880万5000円

稲敷市学校再編整備実施計画に基づき、新利根地区の3つの小学校を一つに統合します。同時に、魅力ある学校環境づくりを進めます。



一般会計性質別歳出予算額

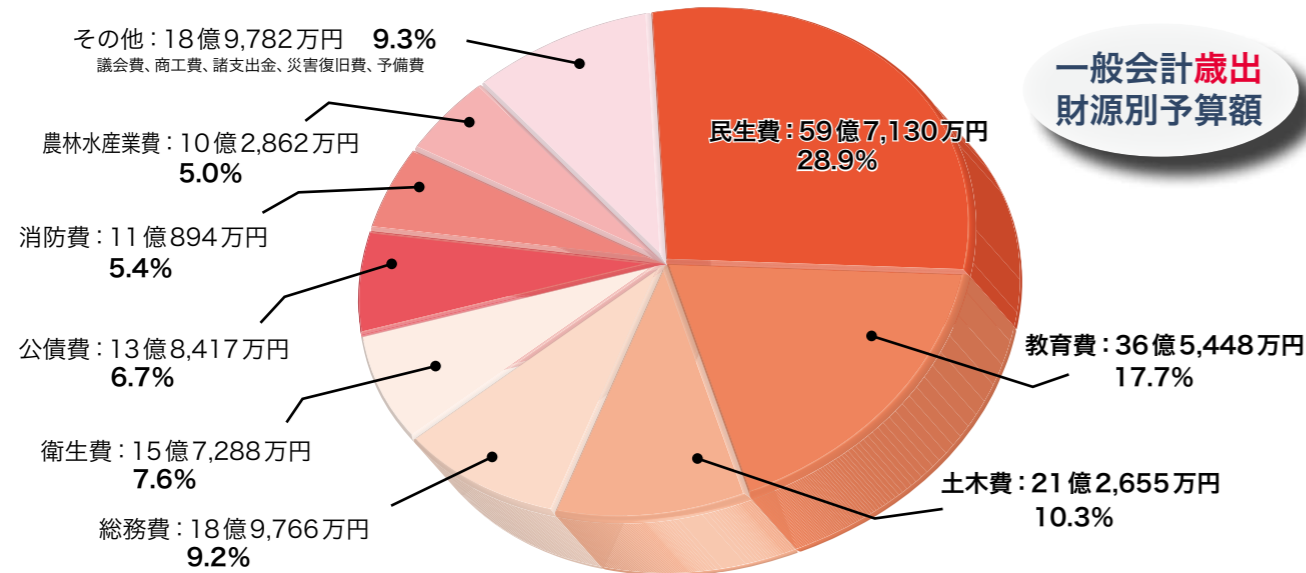
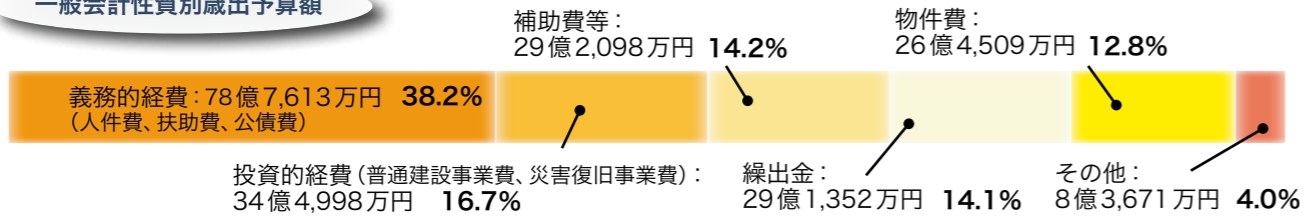

一般会計歳出財源別予算額

一般会計歳出

【前年度より増加】

- 消防費：ガレキ処理などの東日本大震災対策費や放射線対策事業の増加。
- ▽ 前年度比：約1億3,495万円増
- 教育費：新設小学校建設事業、小学校屋内運動場耐震補強事業の増加。
- ▽ 前年度比：約13億1,777万円増
- 災害復旧費：道路橋梁災害復旧事業の増加。
- ▽ 前年度比：約8億2,999万円増
- 諸支出金：江戸崎工業団地企業立地促進助成金準備基金(新設基金)および公共用施設整備基金への積立金の増加。
- ▽ 前年度比：約6億5,660万円増

【前年度より減少】

- 総務費：庁舎建設事業費の減少。
- ▽ 前年度比：約3億5,867万円減
- 民生費：子ども手当支給額の改正、民間保育園整備事業の完了による減少。
- ▽ 前年度比：約1億3,293万円減
- 土木費：災害復旧事業を優先したことによる道路新設改良事業の縮減やまちづくり交付金事業の完了による減少。
- ▽ 前年度比：約3億9,890万円減

平成24年度の予算総額は341億4,934万3,000円(前年度比：25億587万1,000円の増)となります。そのうち、一般会計は206億4,245万円(前年度比：19億8,445万円の増)となります。

※円グラフ=金額は1万円未満切り捨てのため、積み上げと合計が一致しません。また、構成比の合計は表示単位未満の四捨五入の関係で、必ずしも100%になりません。

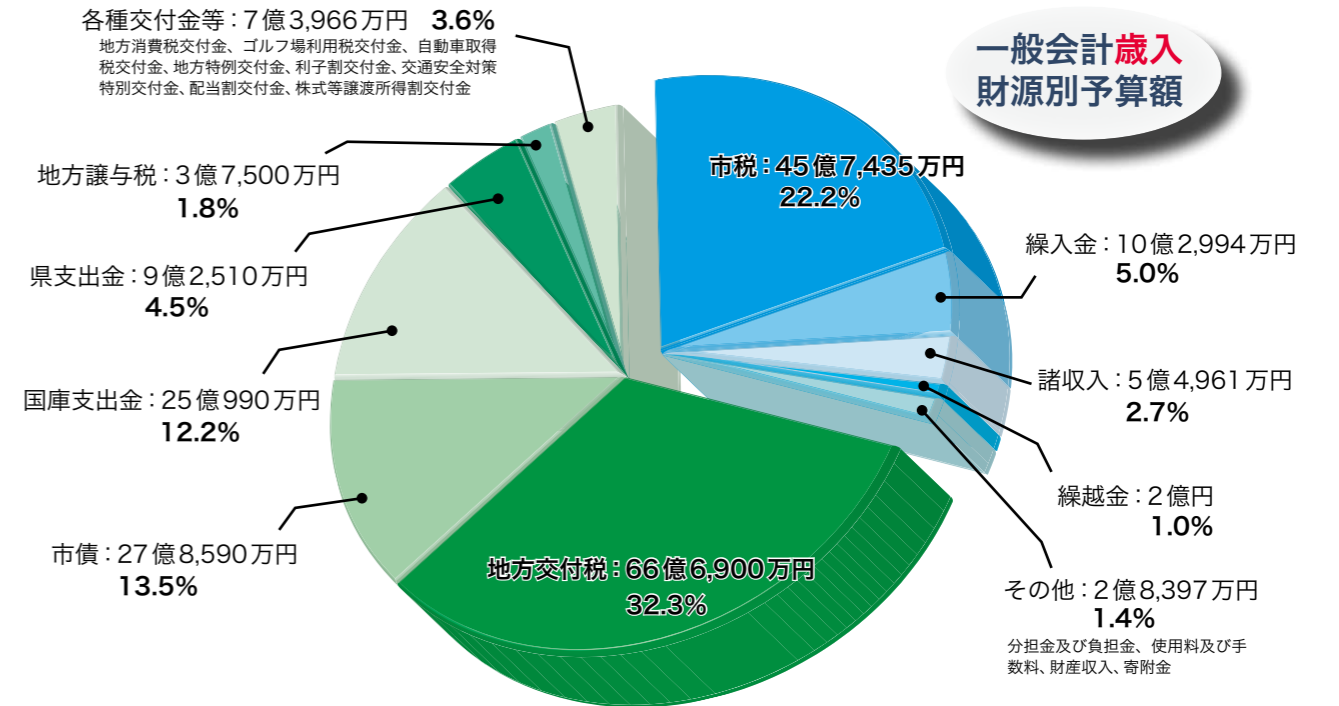

一般会計歳入

- 市税：法人市民税の減収、固定資産税が土地家屋の評価替えおよび震災に伴う税の減免措置による減収。たばこ税の減収。
- ▽ 前年度比：約2億6,688万円減
- 地方交付税：震災復興特別交付税が措置されることを見込んでの増収。
- ▽ 前年度比：6億4,700万円増
- 国庫支出金：子ども手当支給事業に対する負担金の減収。災害復旧事業、新設小学校建設、小学校屋内運動場耐震補強工事への補助負担金の増収。
- ▽ 前年度比：約6億5,178万円増
- 繰入金：土地開発基金を廃止し、一般会計へ繰り入れることによる増収。
- ▽ 前年度比：約5億8,743万円増
- 市債：合併特例債事業債の増収。
- ▽ 前年度比：5億7,000万円増

市民一人当たりに使われるお金

<p>その他</p> <p>議会費、商工費、予備費など</p> <p>41,489円</p>	<p>公債費</p> <p>市債の元金、利子の返済</p> <p>30,260円</p>	<p>教育費</p> <p>新設学校の建設費、給食費など</p> <p>79,892円</p>	<p>消防費</p> <p>東日本大震災対策費、放射線対策費など</p> <p>24,243円</p>	<p>土木費</p> <p>市道の整備、下水道の繰出金など</p> <p>46,489円</p>	<p>農林水産業費</p> <p>農業などに関すること</p> <p>22,487円</p>	<p>衛生費</p> <p>予防接種、ゴミ処理関係など</p> <p>34,385円</p>	<p>民生費</p> <p>介護保険、国民健康保険など</p> <p>130,540円</p>	<p>総務費</p> <p>税金の賦課、戸籍関係など</p> <p>41,485円</p>	<p>※4月1日現在の常住人口から算出(45,743人)</p> <p>合計</p> <p>451,270円</p>
--	--	---	---	--	--	--	---	---	--

東日本大震災で被災された方へ 住宅の「修繕費」や「借入金の利子」の一部を助成・補給します

一部損壊住宅の修繕費の助成…

東日本大震災により被災し、一部損壊程度の被害（全壊、大規模半壊および半壊を除く）を受けた住宅の修繕を行った場合、その修繕に係る経費の一部を助成します。

対象…次の要件を全て満たす方。ただし、借家は該当しません。

- 稲敷市に住民登録をしている方
- 実際に居住している市内の住宅であること（非住家は該当しない）
- 一部損壊のり災証明書の交付を受けていること
- 修繕費用が50万円以上消費税（含む）の場合
- 市税に滞納がないこと（世帯員）

対象工事…被災した住宅の屋根、瓦、外壁、基礎などの修繕工事

※昨年中の修繕についても対象になります。（平成23年3月11日以降の修繕）

※門や塀、外溝工事、備品の購入または交換、自分で修繕した場合は対象外となります。

助成額…対象工事費の10%（千円未満切捨て、限度額10万円）

※1世帯で1回のみの申請となります。

申請方法…修繕工事が完了してから申請になります。工事後、必要書類を持参のうえ、各庁舎総合窓口課（東庁舎は都市計画課）で申請してください。

※振込口座などの記入が必要になります。

必要書類…

- 領収書
- 見積書または工事内訳書（工事の内容が分かるもの）
- 工事前後の修繕部分の写真
- 印鑑

申請期限…平成26年3月31日まで

問合せ先：稲敷市都市計画課（東庁舎）tel.029-892-2000（内線5700・5702）

被災住宅復興支援利子補給事業…

東日本大震災により被害を受けた住宅について、金融機関から融資を受けて補修などを行った方に対し、借入金の利子の一部を補給する事業を行います。

対象…次の要件を全て満たす方。ただし、住宅が半壊し解体した方で、被災者生活再建支援金の支給を受けた場合は、対象外となります。

- 自己（または親族）が所有する住宅が大規模半壊、半壊、一部損壊のいずれかのり災証明を受けている方（別荘、店舗、倉庫、塀などは対象外）
- 震災発生時に自己（または親族）が被災住宅に居住していた方
- 被災住宅の補修、被災住宅に代わる住宅の建設、購入、または宅地復旧工事のいずれかを市内で行った方（行う方）

- 平成23年3月11日以降に、住宅復興資金を銀行などの金融機関で借入れた方
- 市税を滞納していない方

利子補給金額・交付期間…

- 借入金残高（上限640万円）の1%にあたる金額（000円未満切り捨て）を年1回交付します。
- 宅地復旧工事を伴う場合は、1030万円を上限とし、宅地復旧工事のみの場合は、390万円を上限とします。
- 利子補給金の交付期間は、最長5年間となります。

申請方法…必要書類を持参のうえ、各庁舎総合窓口課（東庁舎は都市計画課）で

申請してください。

必要書類…

- り災証明書の写し
- 金銭消費貸借契約書の写し
- 償還表（返済予定表）の写し
- 工事請負契約書、または売買契約書の写し（該当する場合）
- 住民票謄本 ※申請者と住宅の所有者が異なる場合は、親族関係のわかる書類（戸籍謄本など）が必要になる場合があります。

申請受付期間…8月1日（水）～平成26年3月31日



思い出に残る貴重な体験をしてみませんか？

カナダ・サーモンアームへ中・高生を派遣

今年の夏、稲敷市では第6回親善大使海外派遣事業として、姉妹都市カナダ・サーモンアーム市へ中学生・高校生を派遣します。

一週間のホームステイ生活を通じ、カナダの大自然の中で貴重な海外での家庭生活体験をしてみませんか。このチャンスにぜひカナダへ！きつと忘れられない貴重な感動が待っています！

派遣期間…8月18日（土）～28日（火）

募集人員…20名

※応募者が10名未満の場合は中止となります。

募集期間…5月7日（月）～25日（金） ※土日を除く、午前8時30分～午後5時（応募書類配布も同様）

応募資格…稲敷市在住の中学生・高校生であること。／派遣前の結団式、事前研修などに参加できる方。／

心身が健康で、協調性に富み、規律ある団体行動および生活ができる方。／帰国後ホームステイ受け入れなどの、国際交流推進事業に積極的に参加できる方。／過去の国・市町村の行う同種の派遣事業へ参加していない方。

応募方法…応募希望者は、応募書類を5月25日（金）までに、稲敷市企画課までご持参ください。

応募書類…派遣申込書（写真1枚添付）／推薦調書（学校長の承諾が必要です）

応募書類は、稲敷市企画課・市内各中学校に用意してあります。

派遣者の選考および決定…選考後（抽選の場合あり）、本人宛に通知します。

経費負担…経費総額は、約30万円程度の予定です。ただし、15万円を上限として総経費の2分の1を助成

3月25日から4月1日の8日間にわたり、姉妹都市であるサーモンアーム市より17人（大人7人、中学生10人）の使節団が稲敷市を訪問しました。それぞれが市内のお宅にホームステイし、中学校での交流会や東京研修など、日本の文化に触れながら友好を深めました。

今回、ホストファミリーとして14家族の方々が受け入れに協力してくださいました。ご協力ありがとうございました。

カナダからの親善使節団が来訪！



市長が皆さんと市政の井戸端話を

稲敷ふれあい座談会を受付中

市民の皆さんのご意見や提言などを、市長と膝を交えて意見を交換する場です。より一層開かれた市政にしていくために、皆さんのお考えをお聞かせください。

お気軽にご応募ください。



この座談会は、市民の皆さんのご意見や提言などを幅広く市政に反映させていただき、より一層開かれた市政の実現と市民参画によるまちづくりを進めていくためのものです。

▼座談会での話題

座談会の内容は、まちづくり、教育、福祉、環境などの行政運営全般です。より良いまちづくりのために、建設的なご意見をお願いします。

ここで話し合われた座談会の内容につきましては、市長が市政の参考にさせていただきます。

また、その場で即答できなかった内容につきましては、後日代表の方に書面にて回答させていただきます。

▼応募のできる団体

応募できるのは、市民団体などです。次の内容に該当する団体とします。

① 団体の人数は、気兼ねなく話し合いができるように、おおむね10名以上30名以内

とします。

② 主に市内に在住しているか、市内に通勤(通学)している方で構成されている団体とします。

③ 市に事務局がある団体か、公共的団体、または行政区長が認めた任意の団体(グループ)に属している団体とします。

例…文化協会や体育協会などに登録してある団体、商工会や農協など

④ 営利を目的としたり、政治、宗教的活動を目的としない団体とします。

▼申込方法

座談会に申し込みを希望する団体は、希望日の1か月前までに「稲敷ふれあい座談会開催申込書」を提出してください。

申込書は市役所各庁舎や公民館など市の施設に設置してあります。またホームページの「市長の部屋」からもダウンロードできます。

提出先は、各庁舎総合窓口課(江戸崎庁舎は秘書広聴課)へ提出してください。

▼開催可否について

申し込みいただいた内容について確認をさせていただき、申し込みを受けた日から15日以内に、「稲敷ふれあい座談会開催可否通知書」で可否を通知させていただきます。

▼開催方法

開催を決定した座談会の開催日時や会場は、市長の日程を調整した後、申請していただいた団体の代表者の方と協議させていただきます。会場につきましては、市役所各庁舎や地区公民館などの公共施設、公益的施設、地域の集会所とさせていただきます。

市の施設につきましては、開催側で調整をとりますが、それ以外の集会所につきましては、申請団体側でお願いします。また、飲食店などでの開催はできませんので、ご注意ください。

なお、座談会の開催時間は、おおむね1時間とします。

平成23年度実施状況

開催回数：23回
内容：下水道、工業団地、ゴミ処理場、通学路など

▼座談会の内容の公表

座談会の内容や実施状況については、広報紙などで掲載する場合があります。

なお、公表に当たっては、個人情報の保護につきましては、十分配慮していきます。

▼問合せ先

稲敷市秘書広聴課(江戸崎庁舎) ☎029・892・2000(内線2400)

「市長への手紙」まちづくりにあなたの声を

市民の皆様のご意見・ご提案をお願いします

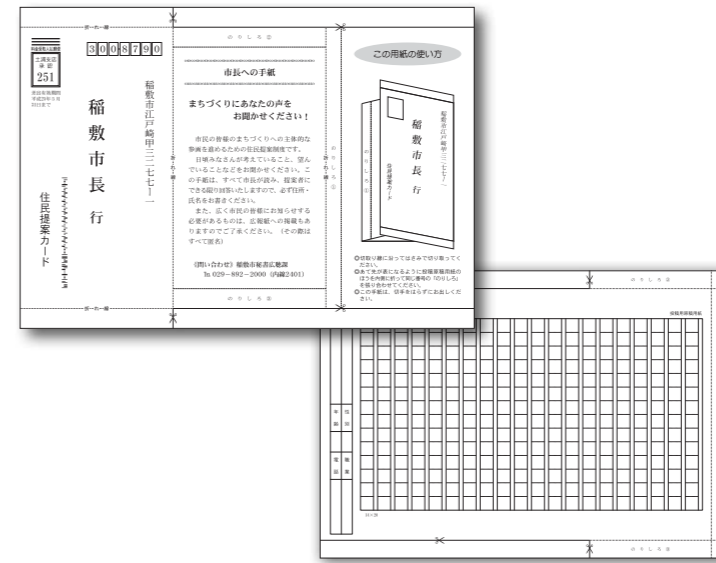

「市長への手紙(住民提案カード)」は、皆様の声を反映させた住民参加のまちづくりを目的にした、手紙による提案制度です。

「市長への手紙」は、広報紙に折り込むとともに、市役所各庁舎をはじめ公民館など市の施設に置いてあり

ます。稲敷市の今後のまちづくりのために、日ごろ市民の皆様が考えていること、望んでいることなど、今年もたくさんの手紙をお寄せください。

皆様から届いた手紙は、すべて市長が読み、関係各課に回付し、市政運営の参

考にさせていただきます。また、提案者にはできる限り文書などで回答してまいります。

昨年4月から今年3月までに寄せられた58通74件の内容について報告します。(二つの手紙に複数の提案などがありますので、手紙の数と

提案数は一致しません) ご提案ありがとうございました。

▼問合せ先

稲敷市秘書広聴課(江戸崎庁舎) ☎029・892・2000(内線2400)

平成23年度「市長への手紙」内容別集計

行財政	件数	産業	件数
人口問題への対応	1件	農業・水産業の振興	2件
健全な自治体経営の推進	3件	商業の振興	1件
公共施設の管理と適正配置	12件	観光の振興	4件
広報・広聴	4件		
		都市基盤・生活環境	
		計画的土地利用の推進	1件
住民参画		住宅・住環境	1件
市民活動の推進	2件	道路	7件
人権の尊重	1件	公共交通	7件
		公園・緑地	3件
教育・文化		防災	5件
義務教育	3件	消防・救急	6件
生涯学習の推進	1件	防犯	2件
歴史・文化	1件	交通安全	1件
		地域情報化	2件
保健・福祉			
介護保険制度	1件	環境保全・自然環境	
健康づくりの推進	1件	地球環境の保全と循環型社会の構築	2件

農業に関する助成金・支援金

農地集積協力金（経営転換協力金）など

農業に従事する方などを対象に、国や市から助成金や補助金が支給されます。

●稲敷市農政課農政企画係（東庁舎）
tel.029-892-2000（内線 5208）



農地集積協力金（経営転換協力金）

農業をお辞めになる方（または土地利用型農業から経営転換する方）が、次の要件を全て満たす場合、面積に応じて国から助成金が支給されます。

▼助成金額

- 0.5ha以下≦30万円
- 0.5ha超≦2.0ha以下≦50万円
- 2.0ha超≦70万円

▼要件

- 全ての自作地を稲敷市農業公社へ白紙委任（借り手先を指定せず借り手先の選定を委任すること）を行い、同じ地域の認定農業者などへ6年以上の利用権設定により貸し付けされた場合で、次の要件を全て満たす方。
- 自ら耕作している方であること。（他の方に耕作をお願いしている方は対象外）
- 所有する全ての農地が白

紙委任による利用権設定により、同じ地域の認定農業者などに貸し付けされること。（経営転換される方については、土地利用型作物以外の作物を栽培する農地を除く）

- 今後10年間、農作物の販売を行わないこと。
- 前年度または本年度の戸別所得補償制度の加入者であること。
- 耕作放棄地を保有していないこと。

担い手農用地利用集積促進事業

新たに3年以上の利用権設定により農地を認定農業者に貸し付けした場合、農地の貸し手に対して市から助成金が支給されます。農地の貸し手および借り手双方が、市内に住所を有し、かつ、生産調整目標面積の達成農家であることが必要です。農地集積協力金を受給される方は対象となりません。該当となる方には、12月頃

に農政課より申請書を送付します。

▼助成金額

10000円/10a

青年就農給付金（経営開始型）

新たに農業を始めた方で、経営が安定するまでの間、最長5年間、年間150万円が給付される制度が国で創設されました。次の要件を全て満たす場合に、国から支援金が給付されます。

▼要件

- 45歳未満で独立・自営就農する方であること。
- 自ら農地の所有権もしくは利用権を有していること。
- 主要な機械や施設を自ら所有・貸借していること。
- 本人名義で生産物を出荷・取引していること。
- 本人名義の通帳があり、売上や経費の支出などの経営収支を通帳・帳簿で管理していること。

※親元に就農する場合は原則として対象外です。しかし、親の経営に従事してから5年以内に経営を継承する場合や、親の経営から独立した部門経営を行う場合は、その時点から対象となります。また、この給付金を除く総所得の合計が250万円を超えた場合は給付停止となります。※平成20年4月以降に就農した方についても対象となりますが、給付は就農後5年目までとなります。注：現在、国において協議中であり、今後、内容について変更の可能性があります。



リバーサイド公園の工事終了 4月からオープンしています！

平成21年度より改修工事を行っていた、稲敷市リバーサイド公園の公園整備が完了しました。ただし、左図の赤色の芝生広場につきましては、芝生養生のため、5月中旬までは立入禁止とさせていただきます。新しくなったリバーサイド公園へ、ぜひお越しください。

- 注意
 - みんなの公園です。みんなでキレイにしましょう！
 - ゴミやペットのふんのお持ち帰りにご協力ください。
- 問合せ先
 - 稲敷市都市計画課（東庁舎）029・892・2000（内線5700・5702）

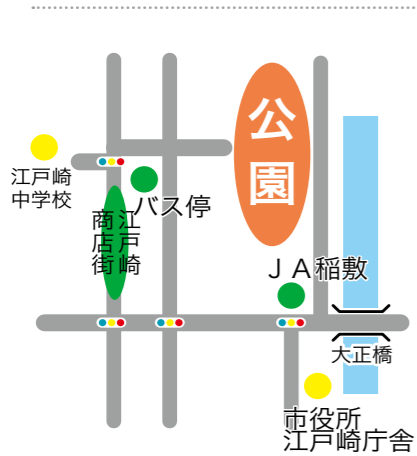
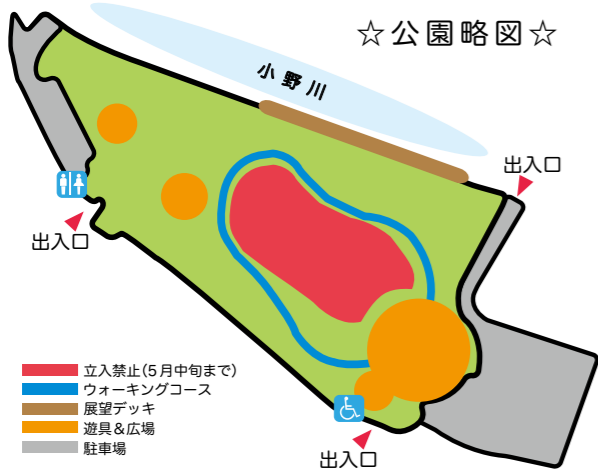

農業用プラスチック回収 6月に桜川地区・新利根地区にて

稲敷市農業用廃プラスチック回収対策協議会では、6月に桜川地区・新利根地区で、リサイクルを目的とした使用済農業用ビニル・ポリエチレンの回収を行います。東地区・江戸崎地区での回収は11月から12月を予定しています。排出される方は登録料・処理料をご負担いただくこととなります。

- 問合せ先
 - 稲敷市農政課農林水産係（東庁舎）0299・78・3385

なお、東地区・江戸崎地区への排出予定の方は、広報10月号にて改めて掲載しますので、その時にお申し込みください。

■ 申込方法

5月31日（木）までに、農政課農林水産係へお申し込みください。その際に、住所、氏名、電話番号、回収品目（農ビ・農ポリの量、苗箱の枚数）を確認します。回収日時などの詳細については、申込者のみに通知します。

- 回収品目 -

- ① 使用済農ビ＝使用済農ビのみで、黒色、糸入りは回収しません。
※農ビには、統一マーク「農ビ」をブルー系でプリントしてあります。
- ② 使用済農ポリ＝ハウス等被覆用ポリ、マルチフィルム、寒冷紗、不織布、遮光シート、果実下敷材、灌水・散水チューブ、マイカ線、苗箱、園芸育苗トレイ・ポット、肥料袋、畦シート、ポリコンテナなど

公売情報
軽自動車四輪貨物、コンバイン

- 日時
 - ▽下見会…5月15日(火) 18日(金) 午前10時～午後3時
 - ▽公売…5月25日(金) 受付…午前9時45分～/説明…午前10時～/入札…午前10時20分～
- 場所
 - 稲敷市桜川庁舎(稲敷市須賀津208番地)
 - ▽下見受付・納税課(桜川庁舎) ▽入札・桜川庁舎分庁舎大会議室
- 当日に持参いただくもの
 - 公売保証金(公売財産ごとに定めた金額。現金または銀行振出の小切手)
 - 身分を証明するもの(入札に参加される方の運転免許証など)
 - 印鑑 ※シヤチハタ不可(入札者が個人の場合は、本人の印鑑。法人の場合は、その代表者の印鑑。代理人の場合は、代理人の印鑑)
- 委任状(代理人や法人の従業員が、入札に参加する場合に必要な)
- その他・注意事項など
 - 掲載されている公売財産は、事前に中止になる場合があります。入札前に公売実施の有無をお問い合わせください。
 - 入札に際しては、公売財産の下見会を実施しますのであらかじめご確認ください。
 - 公売財産に隠れた瑕疵があった場合、稲敷市は責任を負いません。
- 売却決定
 - ▽日時…6月1日(金) 午前10時 ▽場所…稲敷市桜川庁舎
- 公売代金納付期限
 - 6月1日(金) 午後2時
- 問合せ先
 - 稲敷市納税課(桜川庁舎)
 - ☎029・892・2000(内線4512)



車名	ダイハツ(軽自動車四輪貨物)
型式	GD-S200P
年式	H11(マニュアル車)
走行距離	129,992 Km
車検	なし
その他	スペアタイヤなし、エアコンなし
見積価格	50,000円
公売保証金	5,000円



種類	コンバイン(自脱型)
形式	ヤンマー CA300SG
使用時間	320時間
見積価格	100,000円
公売保証金	10,000円

毎月勤労統計調査
調査にご協力を

厚生労働省では、新利根地区の一部で「毎月勤労統計調査」を行います。

この調査は、事業所の雇用、給与および労働時間の変動を調べ、各種施策の基礎資料とするものです。

お答えいただいた内容は、統計法に基づき秘密が厳守されていますので、調査に

ご協力をいただいた事業所に迷惑がかかることはありません。6月から平成25年12月に国で選定した事業所へ、調査員がうかがいますので、ご協力をお願いします。

■問合せ先
茨城県統計課人口労働担当
☎029・301・2649

軽自動車税の減免制度
昨年申請した方も申請が必要です

心身に障がいのある方が使用する軽自動車(これらの方と生計を共にする方が、障がいのある方のために使用する軽自動車も含む)は、一定の要件を満たす場合に軽自動車税が減免されます。(自動車税の減免を受けている場合を除く)

今年初めて減免制度を受ける方は、税務課(桜川庁舎)で申請受付を行いますので、

障害者手帳、納税通知書、印鑑をご持参ください。昨年と同じ車両で減免制度を受けられる方は、各庁舎総合窓口でも受け付けます。

減免申請は、軽自動車税納期の一週間前までの5月24日(木)までの受け付けとなります。

■軽自動車税の納期限
軽自動車税は毎年4月1日現在の所有者に課税されま

す。

5月中旬に平成24年度軽自動車税納税通知書が発送されますので、5月31日(木)までに納税をお願いします。納付書が届かない場合には、お問い合わせください。

■問合せ先
稲敷市税務課(桜川庁舎)
☎029・892・2000(内線4510)

インターネット公売結果
平成23年度第1回

平成23年度第1回のインターネットによる公売(入札期間…3月2日～3月9日)を実施しました。

結果は表のとおりです。今後も厳正、的確な滞納処分をもって、税の公平性確保につとめます。

■問合せ先
稲敷市納税課(桜川庁舎)
☎029・892・2000(内線4512)

「商品を送る」という電話に注意
消費生活センター

「社名も告げず、水や海鮮物を送る」という電話が来たという苦情が寄せられています。

はつきり断りたいが相手の連絡先がわからなかったり、断ったつもりでも商品が届いたりすることがあり

があります。

荷物が届いた場合は、相手が勝手に送ってきたことを宅配の方に伝え、持って帰ってもらいましょう。もし受け取ってしまったら、開封する前に、消費生活センターにご連絡ください。

その他、消費生活に関する苦情、トラブルは消費生活センターにご相談ください。情報提供もお願いします。

- 問合せ先
 - 稲敷市消費生活センター(東庁舎内) ☎029・78・3115
 - ▽相談日時 月・水・木・金曜日(祝日を除く) 午前9時30分～午後4時30分
 - 消費者ホットライン ☎0570・064・370

No	公売財産の種別と所在など	見積価格	最高価格	入札参加者
1	(土地) 稲敷市高田字千葉野3708番 宅地966.20㎡	950,000円		0人
2	(土地) 稲敷市月出里字砂ソコ台447番10 宅地165.30㎡ (建物) 稲敷市月出里字砂ソコ447番地10 居宅 木造瓦葺平家建55.02㎡	1,350,000円	2,350,722円	4人 (参加申込み7人)



住民基本台帳
一部の写しの閲覧状況を公表します

平成23年4月1日～平成24年3月1日までの個人または法人の申し出による、住民基本台帳の一部の写しの閲覧状況について公表します。
※住民基本台帳法(昭和42年法律第81号)第11条の2第12項規定
■問合せ先
稲敷市市民課(桜川庁舎) ☎029-892-2000
(内線4203)



申出者の氏名	利用目的	閲覧年月日	閲覧に係る住民の範囲
(社)中央調査社 会長 中田正博	「防災・エネルギー・生活に関する世論調査」の対象者抽出	平成23年11月8日	下根本地区 16歳以上の男女12人
(株)ビデオサーチ 代表取締役社長 若杉五馬	「全国たばこ喫煙者率調査」の対象者抽出	平成23年12月14日	市崎地区 大正11年5月1日～平成4年4月30日生まれの男女20人
(株)サーベイリサーチセンター 代表取締役 藤澤士朗	「テレビ放送に関するアンケート」の対象者抽出	平成23年12月21日	蒲ヶ山地区 16歳以上の男女個人24人
(株)日本リサーチセンター 調査部 部長 中村美生	「生活意識に関するアンケート」の対象者抽出	平成24年2月24日	西代、西の洲、沼田地区 20歳以上の男女15人



表彰
新東小が「みどりの奨励賞」を受賞

新東小学校が「みどりの奨励賞(全国みどりの少年団連盟会長賞)」を受賞しました。(全国で5校のみ選出)
これは、新東小が恵まれた自然環境を生かし、保護者や地域住民と連携協力して様々な自然体験活動(米づくり、霞ヶ浦再生活動など)や環境美化活動(クリーン作



戦など)を行っていることが評価されたものです。野外での活動は、「学び」そのものです。子ども達は活動を通して、「自然の素晴らしさ・命の大切さ・郷土のよさ・協力」などを学んでいます。



「コミュニティ助成事業の活用」
山車の改修

(財)自治総合センターでは、宝くじの収益金を地域の発展に活かそうと、助成事業を行っています。



田宿町内会では、昭和22年に新造され老朽化が著しかった山車について、平成23年度の助成を受け、改修を行いました。

7月下旬に行われる祇園祭では、きれいに改修された姿がお披露目される予定です。
■問合せ先
稲敷市企画課(江戸崎庁舎)
☎029-892-2000
(内線2606)



古文書講座
歴史民俗資料館

資料館講座「古文書講座」を開催します。稲敷市にかかわる身近な古文書をテキストに、古文書に書かれている内容を読み解いていきます。
初めての方もお気軽にご参加ください。

▽日時：第2日曜日 午後2時～4時(第1回は6月3日。1月は27日開催) ▽会場：市立図書館2階会議室 ▽対象：市内在住・在勤の方優先 ▽申込方法：資料館に電話でお申し込みください ▽定員：10名程度

(定員になり次第締め切り)
▽受講料：無料 ▽その他：教材・資料は資料館の収蔵品を利用。別途必要となったものについては、受講生の負担
■問合せ先
稲敷市立歴史民俗資料館
☎0299-79-3211



人権擁護委員を知っていますか
6月1日は人権擁護委員の日

昭和24年6月1日に人権擁護委員法が施行されました。そこで、法務省と全国人権擁護委員連合会は、毎年6月1日を「人権擁護委員の日」と定め、人権擁護委員制度の周知と人権尊重思想の普及高揚を呼びかけています。

のために速やかに適切な処理を行います。また、人権の大切さについて、街頭啓発や講演会などを通じて、理解を深めて

もらうための活動にも務めています。人権問題などでお困りの方は、人権擁護委員に相談してください。
■問合せ先
稲敷市人権推進室(新利根庁舎) ☎029-892-2000(内線3300)

- 人権擁護委員(敬称略) -

- 南井純雄 tel.029-892-2640
- 林崎美代子 tel.029-892-6251
- 酒井義雄 tel.029-892-0333
- 幸田勝夫 tel.0297-87-2042
- 吉岡かつ子 tel.0297-87-2823
- 一鉄田忠夫 tel.0299-79-1360
- 坂本秀子 tel.0299-78-0132
- 遠藤政男 tel.029-894-3211
- 人見みどり tel.029-894-6923

お詫びと訂正

広報稲敷4月号に掲載しました、「NHK のど自慢」の内容の一部誤りがありました。

■ 観覧希望の申込方法「往復はがきの往信おもて」

誤	正
〒310-0595	〒300-0595
江戸崎甲3227-1	江戸崎甲3277-1

なお、誤の住所でも市役所には郵送されます。ご心配、ご迷惑をおかけしまして、大変申し訳ございませんでした。

- 平成24年度予算について -

■ 一般会計 (単位:千円、%)

歳入			歳出		
項目	予算額	構成比	項目	予算額	構成比
分賦金及び負担金	3,280,251	96.1	議会費	2,778	0.1
使用料及び手数料	5,014	0.2	総務費	91,276	2.7
国庫支出金	11,691	0.3	消防費	3,181,383	93.2
財産収入	42	0.0	公債費	136,172	4.0
寄附金	1	0.0	予備費	900	0.0
繰越金	10,000	0.3			
諸収入	9,810	0.3			
組合債	95,700	2.8			
歳入合計	3,412,509	100.0	歳出合計	3,412,509	100.0

■ 特別会計 (単位:千円、%)

老人ホーム特別会計			水防事業特別会計		
項目	予算額	構成比	項目	予算額	構成比
分賦金及び負担金	110,157	99.0	分賦金及び負担金	11,747	74.0
使用料及び手数料	113	0.1	財産収入	2	0.0
財産収入	13	0.0	繰入金	3,500	22.0
歳入			繰越金	500	3.1
寄附金	1	0.0	諸収入	136	0.9
繰越金	1,000	0.9	歳入合計	15,885	100.0
諸収入	10	0.0	水防費	15,785	99.4
歳入合計	111,294	100.0	予備費	100	0.6
民生費	111,194	99.9	歳出		
予備費	100	0.1	歳出合計	15,885	100.0
歳出合計	111,294	100.0			

- 平成23年消防ミニ白書 -

■ 火災

平成23年中の火災発生件数は、管内全域で86件発生しました。火災が原因で2人の尊い命が失われ、14人の方が負傷しています。

市町村別発生状況		火災種別発生状況	
龍ヶ崎市	28件	建物	51件
牛久市	20件	林野	7件
稲敷市	27件	車両	10件
利根町	4件	その他	18件
河内町	3件	火災件数	86件
美浦村	4件		
火災件数	86件(昨年より10件の減)		

※ 住宅用火災警報器を設置しましょう。

■ 救急・救助

平成23年中の救急出動件数は10,078件でした。事故種別では、急病が6,523件と最も多く、次いで一般負傷1,305件、交通事故1,164件、転院532件、その他554件でした。救助出動件数は130件(昨年より9件増)で、事故種別では交通事故60件、火災事故32件、その他が38件でした。

市町村別救急出動件数		傷病者程度別搬送状況	
龍ヶ崎市	3,060件	軽症	5,352件
牛久市	3,033件	中等症	3,034件
稲敷市	2,165件	重症	914件
利根町	676件	死亡	197件
河内町	454件	その他	6件
美浦村	685件	搬送人員	9,503件
圏域外	5件		

出動件数 10,078件(昨年より577件の増)
※ 救急車の適正利用にご協力ください。

■ 問合せ先
稲敷地方広域市町村圏事務
組合 ☎0297・64・

3741 / http://www.inashiki-kouiki.jp/



稲敷地方広域市町村圏事務組合からのお知らせ
平成24年度予算/平成23年消防ミニ白書

市役所の組織と担当窓口の一部が変更。(4月1日から)



組織の変更に伴い、市営住宅の担当窓口が都市計画課に、合併浄化槽の担当窓口が下水道課に、鳥獣保護の担当窓口は生活環境課になります。

4月1日付けで機構改革と人事異動がありました。課長職以上の異動職員、新規採用職員、退職者を掲載します。



機構改革と職員人事異動
4月1日付け

■ 問合せ先
稲敷市総務課(江戸崎庁舎)
☎029・892・200
0(内線2210)

■ 異動

- 市長公室
 - ▽企画課: 課長 宮本昭(建設課長)
 - ▽財政課: 課長 椎名貢(社会福祉課長補佐兼人権推進室課長補佐)
 - ▽江戸崎総合窓口課: 課長 郡司孝(商工観光課長)
 - ▽新利根総合窓口課: 課長 池田政信(江戸崎総合窓口課長)
 - ▽東総総合窓口課: 課長 齊藤正裕(社会福祉課保護室長)
 - 市民生活部
 - ▽税務課: 課長 松本公夫(財政課長補佐)
 - ▽納税課: 課長 糸賀正志(税務課長)

- ▽保健福祉部: 課長 川上晋(健康増進課長)
- ▽生活環境課: 課長 兼放射線対策室長 上山成夫(監査委員事務局局長)
- 保健福祉部
 - ▽保健福祉部: 部長 飯田光男(教育部長)
 - ▽社会福祉課: 課長 兼人権推進室長 奥澤憲二(納税課長)
 - ▽社会福祉課保護室: 室長 櫻井郁雄(生活環境課長兼放射線対策室長)
 - ▽高齢福祉課: 課長 松本武夫(江戸崎公民館長)
 - ▽健康増進課: 課長 伊藤知也(教育総務課長補佐)
 - 産業建設部
 - ▽商工観光課: 課長 鈴木健夫(同課長補佐)
 - ▽建設課: 課長 諸岡三千雄(道路維持課長)
 - 上下水道部
 - ▽上下水道部: 部長 内田恒雄(会計管理者兼会計課長)
 - ▽下水道課: 課長 青野靖雄(同課長補佐)
 - ▽水道課: 課長 仲川一夫(水道局業務課長)
 - 会計課
 - ▽会計課: 会計管理者兼会計課長

- 計課長 大島功(保健福祉部)
- 教育委員会
 - ▽教育部: 部長 水飼良一(財政課長)
 - ▽教育学務課: 課長 一鉄田耕寿(教育総務課長)
 - ▽江戸崎学校給食センター: 所長 永長妥啓(農業委員会事務局局長補佐)
 - ▽江戸崎公民館: 館長 根本滋(東総総合窓口課長)
 - ▽歴史民俗資料館・図書館: 館長 木村稔(図書館長)
 - 監査
 - ▽監査委員事務局: 局長 川崎忠博(企画課長)
 - 派遣
 - ▽江戸崎地方衛生土木組合: 会計管理者 柳町行夫(高齢福祉課長)
 - 新規採用者
 - ▽税務課: 主事 久保木沙織
 - ▽児童福祉課: 主事 若林卓
 - ▽農政課: 主事 松田和彦
 - ▽商工観光課: 主事 平田圭
 - ▽都市計画課: 主事 墳崎圭希
 - ▽会計課: 主事 大竹祐貴
 - ▽管財課: 主事 八重樫葵
 - ▽下水道課: 主事 椎名

- ▽生涯学習課: 主事 優
- ▽坂本大輝
- 退職者
 - 定年
 - 川嶋修(市民生活部参事)
 - 川崎泰治(江戸崎地方衛生土木組合事務局局長)
 - 寺田寛志(新利根総合窓口課長)
 - 坂本和美(学校教育課長)
 - 田村勇夫(江戸崎学校給食センター所長)
 - 平田満男(歴史民俗資料館長)
 - 宮本典明(水道局工務課長)
 - 高橋喜久江(商工観光課商工労働係長)
 - 白田京子(江戸崎公民館運営係長)
 - 本戸一男(東学校給食センター運転手)
 - 横瀬たか子(東学校給食センター調理員)
 - 中沢泰子(江戸崎中学校用務員)
 - 永長新一(東中学校運転手兼用務員)
 - 早期退職者
 - 坂本猛(保険課長)
 - 白田正男(社会福祉課長兼人権推進室長)
 - 根本健(下水道課長)
 - 松田文次(東学校給食センター所長)
 - 大古伸子(みのり幼稚園教諭)
 - 三畝祐介(建設課主事)

※ かつこ内は前職。



シルバーリハビリ体操指導士講習会
介護予防の一端を担うボランティア

高齢者の介護予防を推進するため、体操を普及するボランティアとして、「シルバーリハビリ体操指導士3級養成講習会」を開催します。「シルバーリハビリ体操」は、どのような姿勢でもでき、いつでも、どこでも、一人でもできる体操です。講習全8日間で体操の指導に必要な知識や体操を楽しく学べます。ぜひご応募ください。

■講習内容

▽講義・介護予防とリハビリテーションの推進、解剖学、老人と病氣、高齢者の食生活ほか
▽実技・シルバーリハビリ体操
▽講師・茨城県立健康プラザ職員、稲敷市在住のシルバーリハビリ体操1級指導士

■応募資格

次の要件をすべて満たす方。
●茨城県にお住まいの常勤の職に就いてない満60歳以上の方

上の方（50歳以上の方もお申し込みできますが、60歳以上の方が優先となります）
●地域で体操普及のボランティア活動ができる方
●8日間の講習会に全日程参加できる方

■申込方法

▽申込期限：6月12日（火）まで
▽申込方法：高齢福祉課
いこいのプラザに電話でお申し込みください。

▽募集人数：15名
▽受講料：無料（ただし、交通費、昼食代は各自負担）
■問合せ先
稲敷市高齢福祉課
いこいのプラザ
☎0297-631100

日程	会場
6月26日（火）※	茨城県立健康プラザ（水戸市）
6月29日（金）	新利根農村環境改善センター（新利根公民館）
7月3日（火）	
7月5日（木）	
7月10日（火）	
7月12日（木）	茨城県立健康プラザ（水戸市）
7月18日（水）	
7月20日（金）※	

講習時間：午前10時～午後3時45分（予定）
※印＝6月26日と7月20日は、市の公用バスを利用し茨城県立健康プラザに移動します。



年金コーナー
平成24年度 国民年金保険額

月額
14,980円

平成24年度（4月分）平成25年3月分）の国民年金保険料は、前年度から月額40円安くなりました。

保険料は、日本年金機構から送付される納付書により、金融機関・郵便局・コンビニで納めることができます。その他、クレジットカードによる納付やインターネットなどを利用しての納付、便利でお得な口座振替もあります。

保険料は、納付期限（翌月末日）までに納付してください。また、希望する月分からも前納することができます。

詳細は、土浦年金事務所までお問い合わせください。

■問合せ先

●土浦年金事務所 ☎029-8247121
●稲敷市保険課（桜川庁舎） ☎029-8922000（内線4613）



行政区と市のパイプ役
平成24年度の行政区長

区長は地域の要望をとりまとめて市に伝えたり、市からのお知らせを市民の皆様へ伝えたりするなど、地域と行政とのパイプ役として活動しております。

このたび平成24年度の正副区長が決まり、4月19日、市長から委嘱状の交付が行われました。

行政区は、よりよいまちづくりを進めるための一番身近な住民組織です。地域（行政区）のコミュニケーション活動は、昨年3月に発生した大地震のときなど、いざというときに備えて、地域のきずなを構築することができるとの大きな役割を果たしております。自治会活動の必要性をご理解いただき、自治会（行政区）への加入をお願いします。

■江戸崎地区

▽門前第1…高木久夫
▽門前第2…鳥羽勝

▽新山…今田和夫
▽戸張…篠原良行
▽浜新宿…松田勉
▽本宿荒宿…山崎信一
▽大宿…中村茂行
▽天王…小嶋久和
▽根宿切通…加藤恵一
▽西町…軽部道夫
▽犬塚本郷…清原茂久
▽荒野…鈴木操
▽稲波…大西孝司
▽小角…唐澤章
▽上君山…大貫富男
▽下君山…木内雄一
▽松山…澤邊清一郎
▽羽賀…岩瀬隆司
▽村田…来栖幸三
▽沼田第1…山岡登
▽沼田第2…磯目桂助
▽沼田台…寺田登
▽小羽賀…酒井睦男
▽時崎…山口章
▽下蒲ヶ山…若林正一
▽上蒲ヶ山…池田正明
▽月出里…鎌田健児
▽花指…梶川勉
▽佐倉…坂本和美
▽鳩崎本郷…武田省平
▽野原…坂本勝
▽信太古渡…澤邊定光
▽岡…坂本一夫
▽須賀…小泉豊吉

▽椎塚…椎野隆
▽駒塚…大野安雄
▽桑山…椎野正美
▽南ヶ丘…宇都健蔵

■新利根地区

▽寄居…高橋幸一
▽寺地…長谷川皎
▽新利根新宿…平井新一
▽九軒…有坂勝芳
▽戌渡…山口正高
▽伊崎太田新田…河嶋澄夫
▽角崎狸穴…萩原重夫
▽中山…宮本武
▽曾根…海老原廣志
▽伊佐津…池田泰男
▽太田上…宮内修
▽太田下…米島光一
▽寺内…辻井洋司
▽小野…籠田元
▽堀川…川村郁夫
▽桑山新田…関口清
▽根本1区…古山貞雄
▽根本2区…鴻巣正夫
▽根本3区…謹一郎
▽根本4区…足立鴻巣正
▽根本5区…小菅利夫
▽根本6区…板橋敏行

■桜川地区

▽浮島東…黒田雅美
▽浮島中央…高須巖
▽浮島西…高須力
▽須賀津…栗山惣一郎
▽甘田…平野修
▽四箇…塚本一雄
▽阿波…富澤富生
▽神宮寺…坂本正行
▽柏木…古山哲

▽羽生…佐藤久和
▽堀之内…浦浪明夫
▽桜川田宿…諸岡秀樹
▽桜川本宿…関川博人
▽古渡岡…諸岡正義
▽飯出…浅見一男
▽三次…山木廣
▽馬渡…松田篤

■東地区

▽東1区…根本正敏
▽東2区…高柳正明
▽東3区…鈴木健慎
▽東4区…坂本安正
▽東5区…田口俊男
▽東6区…藤崎和男
▽東7区…根本啓
▽東8区…浅野清
▽東9区…高木正
▽東10区…栗野安雄
▽東11区…岡澤昌之
▽東12区…藤枝徳次
▽東13区…小泉昇一
▽東14区…小沼忠二
▽東15区…平井一夫
▽東16区…吉田光利
▽東17区…山岡悦雄
▽東18区…廣瀬茂
▽東19区…森田信夫
▽東20区…小林茂
▽東21区…針生紘男

■問合せ先

稲敷市総務課（江戸崎庁舎）
☎029-8922000（内線2209）

エンジェルフォトギャラリー

3か月～1歳までの赤ちゃんを無料で撮影します。毎月2名の赤ちゃんが、広報稲敷デビュー！応募された方はもちろん撮影いたします。

応募→撮影→掲載の流れです。応募は住所、お名前、お電話番号、赤ちゃんのお名前を杉本写真館までお知らせください。撮影は平日です。*予約優先

杉本写真館 www.pyd-sugimoto.com
Tel: 029-892-2955 Open: am9:00～pm7:00 火曜日定休
〒300-0504 茨城県稲敷市江戸崎甲3139（常陽銀行斜め前）

●セミ三枚装新設！ご予約はお早めがお得です。
●セミ三枚モデルキャンペーン5/26スタートです。
●セミ三枚でかけプラン2850円。撮影のみプランは半額。母の日や父の日に撮影すると特典あり。
●お宮参りの衣装無料。

せいちゃん おおちゃん

お陰様で創業142周年 笹本石材(株)

さらに100年先の安心を提供させていただきます
霊園・墓石・仏壇・石商品全般

●安心の30年保証
●当社特許製品
●最新の建墓、霊園情報

【お見積もり・ご相談無料です。一度ご来店お待ちしております。】

鹿嶋本店 年中無休
tel.0299-82-1548
鹿嶋市宮中1-10-10
営業時間：8:00～18:00

東店 木曜定休日
tel.0299-78-3301
稲敷市西代1202
営業時間：9:00～18:00

佐原店 木曜定休日
tel.0478-55-1401
香取市佐原木335-3
営業時間：9:00～18:00

至 潮来市
至 佐原
至 竜ヶ崎

●調法寺様
●東店
●国道51号線 水郷大橋
●ガソリンスタンド様



稲敷市では、介護保険でのサービスの他に下記のような高齢福祉サービスを行っています。
詳細は高齢福祉課高齢福祉係までお問い合わせください。
■問合せ先
稲敷市高齢福祉課高齢福祉係（新利根庁舎）
☎029-892-2000（内線3255）

平成24年度 稲敷市の高齢福祉サービス
在宅高齢者生活支援

サービス名	内容	対象者	利用料金など
配食サービス	食事の調理が困難なひとり暮らし高齢者などに対して栄養のバランスのとれた食事を配達し、在宅生活を支援するとともに、安否確認を行います。	食事の調理が困難なおおむね65歳以上の在宅のひとり暮らし高齢者など	朝食=200円 昼・夕食=400円
緊急通報システム	急病や事故などの緊急時に通報できる機器（本体とペンダント型）を設置し、協力員や消防本部に通報し速やかに救助を行います。	65歳以上で虚弱なひとり暮らしの方、高齢者世帯	設置工事費=無料 緊急通報機器=貸与
愛の定期便	週1回、乳酸菌飲料を配布し安否確認を行います。	65歳以上のひとり暮らしで配布を希望する方	無料
給食サービス	バランスのとれた食事の提供（月1回）と安否確認を行います。	70歳以上の在宅ひとり暮らし高齢者など	無料
ふれあい電話	月2回程度、利用者へ電話をかけて安否確認を行います。	65歳以上のひとり暮らしで希望する方 ※配食サービスを受けている方は非該当	無料
紙おむつ支給事業	紙おむつなどを2か月に1回支給します。 ※介護保険料滞納者へは支給できません	紙おむつを使用している要介護3以上の在宅高齢者、要介護2の排泄全介助の在宅高齢者（入院・施設入所者は非該当）	無料
シルバーカー購入費補助	高齢者、身体障害者の歩行を容易にするため、シルバーカーの購入者に対して補助金を交付します。	65歳以上の方、または身体障害者手帳所持者で歩行に支障を来す方。過去5年間補助を受けていない方	1人1台まで 5,000円（補助上限）
家族介護慰労金	4か月以上、ねたきりや認知症の高齢者を在宅で介護している方に介護慰労金を支給します。	要介護度4・5と認定された高齢者を在宅で常時介護する方（介護保険サービスを利用している方は非該当 ※介護保険サービス中、住宅改修・福祉用具購入・5日間までのショートステイは除く）	年3回 （1回あたり6万円）
徘徊高齢者家族支援サービス	徘徊の見られる認知症高齢者に位置情報端末を貸与することにより、徘徊高齢者の保護を支援します。	市内に住所を有する徘徊高齢者の介護者	基本料金=500円/月 情報取得料=100~300円（非課税世帯は無料）

新たなごみの分別
平成25年度からスタートします

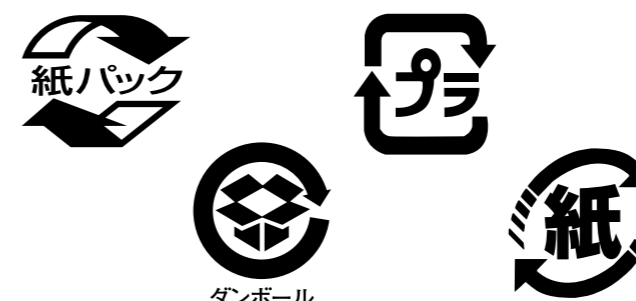

■分別品目
皆様が燃えるごみとして出していたものを、資源物として再利用します。
●紙製容器包装・紙バック
容器（紙マーク・紙バックマークが付いているもの）
●プラスチック製容器包装
（プラマークが付いているもの）

の
●新聞・チラシ・雑誌・ダンボール（ダンボールマーク）
■分別を始めると何が変わるの？
□収集日・収集回数が増える
□収集日・収集回数が変更
□ごみの指定袋が変更
燃えるごみ、金属類、ビン・ガラス類の指定袋に加えて、資源用指定袋を作成します。
■平成23年度ごみの分別モデル事業が終了
稲敷市・美浦村の全9地区で燃えるごみの分別を実践いただき、今後の取り組みに向けた貴重なデータを得ることができました。
また、この9地区へは、引き続きごみの分別に取り組みいただける方のために、収集車を配車しております。

- モデル地区のゴミ -



実践結果としては、資源物の分別や生ごみの水切りの取り組みで約16%の燃えるごみを削減することができました。今後も当組合は、地球環境の改善に向けて住民の皆様と歩んでまいります。
■平成24年度ごみ分別実施行政区の参加募集について
当組合では、平成25年度完全実施に向けて、事前に取り進む行政区推進地区を募集しております。詳細は、
江戸崎地方衛生土木組合
☎029-892-2844
お問い合わせください。
□参加要件
行政区長が中心となり行政区全体で実施。なお、平成25年度実施の6か月前から実施していただくようになります。
□組合支援
参加要件により、実施した行政区に支援金を交付します。
■問合せ先
江戸崎地方衛生土木組合
☎029-892-2844

広告募集
市では、「広報稲敷」と「ホームページ」に掲載する有料広告を募集します。会社やお店などの広告を掲載してみませんか？
▽広報紙(1回)：1枠=2万円/半枠=1万円
▽ホームページ(1か月)：5千円
稲敷市秘書広聴課(江戸崎庁舎)tel.029-892-2000(内線2610)

小さな相談室から
大きな幸せを！
日本仲人連盟加盟
結婚相談 みつば
稲敷市光葉 9-127
tel&fax.0299-79-3855
担当：江田

♡ ペットの移動火葬 ♡
～大切な家族の旅立ちに～
*移動火葬車でご自宅で火葬できます。
*個別葬・合同葬、承ります。
*個別葬の場合は、共同納骨・自宅供養を選択できます。
株式会社 K-クリエイト 稲敷市江戸崎甲2757
tel.029-828-6688

ご存知ですか？
健康保険で在宅マッサージが受けられます！
ただいま無料体験マッサージ受付中！お気軽にどうぞ
お問い合わせ、ご相談はお気軽にどうぞ
所属：全国保険鍼灸連合会会員 茨城 NPO 全国鍼灸マッサージ協会会員
有限会社 オリエンタル
〒301-0041 茨城県龍ケ崎市若菜町2188-9
tel.0297-65-0985 fax.0297-65-3323 携帯 .090-6548-4321
（茨城県）
●龍ヶ崎事業所（オリエンタル治療院）
●稲敷事業所（オリエンタル稲敷）
●取手事業所（オリエンタル取手）

無料結婚相談会

ハピネスサポートいなしきでは、無料結婚相談会を開催いたします。気軽にご参加ください。

▽日時：5月26日(土) 午後1時～4時 ▽場所：あずま生涯学習センター ▽対象者：稲敷市・および周辺の独身男女。年齢不問 ▽その他：申し込みは不要です。当日はご自身のスナップ写真(L版、腰から上の上半身、3か月以内に撮影したもの)をお持ちください。本人の同意があれば、ご両親の相談も受け付けます。

●稲敷市秘書広聴課広報広聴係(江戸崎庁舎) tel.029-892-2000(内線2400)

身体障害者のための無料結婚相談・各種相談

茨城県からの委託・補助を受け、身体に障害のある方々がよき配偶者に恵まれ幸せな結婚ができるように、無料の結婚相談所を開設しています。また、就労や生活上の全般の相談を受ける総合相談所も開設しています。結婚相談は予約制。

▽日時：月～金曜日(祝日、年末年始は除く) 午前10時～午後3時

●(社)茨城県身体障害者福祉協議会 tel.029-243-7010

労務関係無料相談会(電話相談あり)

稲敷の企業を元気にするための助成金、労使関係トラブル防止のための就業規則・賃金・労災・雇用・年金などに関する無料相談を社会保険労務士がお受けします。

※電話相談も開始しました。

▽日時：5月22日(火)・6月26日(火) 午前9時30分～正午 江戸崎公民館(tel.029-892-4110) ▽対象者：市内企業者および勤務する者

●稲敷市商工観光課(東庁舎) tel.029-892-2000(内線5207)

就職関係情報

出張就職無料相談会

▽日時：5月16日(水)・6月13日(水) 午前10時～正午、午後1時～3時 ▽場所：稲敷合同庁舎(2階会議室)

●県南地区就職支援センター tel.029-825-3410

市長の動向(3月)

- 1日・2日：議会本会議 一般質問
- 4日：江戸崎ライオンズクラブ桜植樹式(新利根川堤防)
- 6日：理容組合定期総会
- 9日：ボランティア連絡協議会講演会(江戸崎公民館)
- 10日：笑遊館・リバーサイド公園竣工式
- 11日：東日本大震災1周年追悼・復興祈念式典(県庁)
- 12日：新利根中学校卒業式
- 15日：社会福祉協議会理事會/社会福祉協議会評議会
- 16日：桜川幼稚園卒園式
- 17日：江戸崎ライオンズクラブ第30回障害者慰問会(江戸崎福祉センター)
- 21日：あずま北小学校卒業式
- 22日：議会定例会最終日
- 23日：桜川保育所卒所式
- 25日：サーモニアム対面式(あずま生涯学習センター)
- 26日：サーモニアム友好親善パーティー(江戸崎コントリークラブ)
- 27日：行政改革推進懇話会(江戸崎庁舎、大和紙器災害協定締結/NPO法人コメリ災害対策センター災害協定締結(江戸崎庁舎))
- 28日：シルバー人材センター通常総会
- 29日：議会臨時会、農公社理事會(東庁舎)
- 30日：退職者辞令交付式(江戸崎庁舎、退職・転出教職員辞令交付式(新利根庁舎))
- 31日：サーモニアムさよならパーティー(あずま生涯学習センター)

紙面の都合上、抜粋して掲載いたします

講演会
県南生涯学習センター

県南生涯学習センターで講演会が開催されます。

①東日本大震災講演会「東北の今、被災地からの声」

▽日時：5月20日(日) 午後1時～3時50分 ▽定員：先着440名(電話、来所にて) ▽参加費：無料

■内容
第一部 福島県飯館村村長講演「お金の世界」から「いのちの世界」へ」

第二部 岩手県陸前高田市民、県南地域と東京からのボランティアバス参加者によるシンポジウム

②生涯学習講演会「新しい焼き物の世界」つくば焼」

▽日時：6月10日(日) 午後2時～3時30分 ▽定員：先着440名(電話、来所にて) ▽参加費：無料

●茨城県県南生涯学習センター(土浦市大和町9番1号) ☎029・826・1110

優良運転者表彰の申請受付

普通運転免許証以上の所持者の方で、稲敷地区交通安全協会に5年以上入会され

過去5年以上無事故無違反運転者が対象です。

※必ずご本人が申請に来てください。

▽受付期間：6月1日(金)～6月29日(金) 午前8時30分～午後5時15分 ▽持参していただくもの：運転免許証、印鑑

●稲敷地区交通安全協会事務局(稲敷警察署内) ☎029・892・2501

霞ヶ浦駐屯地記念行事

関東補給処創立14周年・霞ヶ浦駐屯地開設59周年記念行事を開催します。

▽日時：5月20日(日) 午前9時～午後4時 ▽会場：陸上自衛隊霞ヶ浦駐屯地(土浦市右羽2410) ▽内容：記念式典、トロココ運行、野外コンサート、装

備品展示、装備品試乗(抽選で720名搭乗)、ヘリ地上滑走試乗(抽選で500名搭乗)、高等工科学校儀仗ドリルなど

●陸上自衛隊霞ヶ浦駐屯地広報班 ☎029・842・1211(内線2218)

母子家庭等自立促進講習会の開催

受講手続きなどの詳細は、母子福祉センターへお問い合わせください。

▽受講対象者：母子家庭の母および寡婦(以前受講した者を除く) ▽受講種目：医療事務講座 ▽募集人員：23名 ▽受講期間：6月10日～11月18日(午前10時～午後4時)土・日曜日 22日間 ▽講習会場：水戸市八幡町11-52 県立母子の家

母子福祉センター ▽受講料：自己負担6000円(教材費など) ▽託児：有り(2歳児以上)

●県立母子の家 母子福祉センター ☎029・221・8497

稲敷盆栽会
春季展示会開催

盆栽、山野草など約40席を展示します。ぜひご覧ください。

▽日時：6月1日(金)～3日(日) 午前9時～午後5時 ※最終日は午後3時まで ▽会場：鳩崎コミュニティセンター

●稲敷盆栽会会長(池澤) ☎029・892・3980

稲敷杖道会
会員募集

杖道は、約400年前から日本に伝わる古武術です。自分の健康を増進しつつ、どなたでも楽しんでいただけます。気軽に見学にお越しください。

▽稽古日：日曜日 午後6時～7時30分 ▽場所：江戸崎中学校 武道場 ▽対象：中学生以上男女不問

●茨城県剣道連盟杖道部(百悠館道場館長 行木) ☎090・3099・6118

「竜K.O.」舞祭
5月27日開催

舞祭で地域を元気にしよう!

▽日時：5月27日(日) 午前9時～午後5時 ▽会場：龍ヶ岡公園たつこのステージ

●竜K.O.舞祭実行委員会 ☎090・6546・7021(西野) / http://www.ryugasaki-jc.org/tatukoi/

行政書士
無料相談会

事前予約は不要です。

▽日時：5月20日(日) 午後1時～4時 ▽会場：江戸崎公民館 ▽相談内容：相続や遺言に関すること/法人設立および営業許可/契約書作成など

●茨城県行政書士会県南支部 ☎0297・64・1850

休日診療当番医

4月29日(日)	ゆはらクリニック(古渡) tel.029-894-2002 あみ小林クリニック(阿見町) tel.029-888-2200
4月30日(月)	江戸崎病院(佐倉) tel.029-894-2611 阿見第一クリニック(阿見町) tel.029-887-3511
5月3日(木)	坂本耳鼻咽喉科医院(戸張) tel.029-892-2627 沼崎医院(美浦村) tel.029-885-2358
5月4日(金)	鈴木クリニック(沼田) tel.029-892-3640 まつばらウィメンズクリニック(阿見町) tel.029-830-5151
5月5日(土)	古橋医院(西代) tel.0299-78-3770 しんクリニック(阿見町) tel.029-875-5686
5月6日(日)	いわき内科クリニック(西町) tel.029-875-5100 おおさわ眼科(阿見町) tel.029-843-7272
5月13日(日)	古橋医院(西代) tel.0299-78-3770 なるしま内科医院(阿見町) tel.029-869-4820
5月20日(日)	和田医院(下馬渡) tel.029-894-2412 まつばらウィメンズクリニック(阿見町) tel.029-830-5151
5月27日(日)	矢野整形外科医院(浜新宿) tel.029-892-2127 あへ整形外科(阿見町) tel.029-875-5303
6月3日(日)	竹尾医院(河内町) tel.0297-86-2436 しんクリニック(阿見町) tel.029-875-5686

▽診療時間：午前9時～午後4時

※都合により変更になる場合があります。要確認

5月の納税

▽納期限：5月31日(木)
・軽自動車税：全期

市の人口(常住人口)

総人口：45,743(-132)
男：22,661(-59)
女：23,082(-73)
世帯数：14,750(-6)
※4月1日現在。

医療・健康

茨城県救急医療情報システム

医療機関の検索、休日診療当番医、小児輪番など情報が検索できます。毎日24時間対応

- 救急医療情報コントロールセンター tel.029-241-4199
- 救急医療情報システム <http://www.qq.pref.ibaraki.jp/>、
携帯<http://www.qq.pref.ibaraki.jp/kt/>

茨城子ども救急電話相談

子どもの急な病気の場合などに、看護師のアドバイスが受けられます。

▽受付時間：毎日午後6時30分～11時30分／休日昼間のみ午後9時～午後5時

▽プッシュ回線の固定、携帯電話＝局番なしの#8000／非プッシュ回線の固定、公衆電話＝tel.029-254-9900

いなしき健康相談

医師が医療相談にお答えします。24時間毎日対応

- フリーダイヤル tel.0120-69-3389

稲敷市みんなのいこいの広場

陶芸クラブ	毎週火、木曜 午後1時～
囲碁教室	毎週月曜 午後1時～
カラオケ愛好会	毎週火、土曜 午後1時30分～
太極拳教室	5月9日(水)午後1時30分～
生花教室	5月17日(木)午後1時30分～
手話愛好会	5月18日(金)午後7時～
梅さんの落語会	5月21日(月)午前10時30分～
絵手紙教室	5月23日(水)午後1時30分～
茶道教室	5月24日(木)午前9時～
料理教室	5月28日(月)午前10時～

●稲敷市みんなのいこいの広場(特別養護老人ホーム「水郷荘」内) tel.0299-79-2319

法律相談

5月15日(火) 江戸崎庁舎／5月16日(水) 東庁舎
法律問題の相談に弁護士がお答えします。予約制。受付開始＝5月7日(月)午前8時30分～午後5時15分／定員＝各会場6人

- 稲敷市総務課(江戸崎庁舎) tel.029-892-2000(内線2209)

心配ごと等合同相談

5月10日(木)	ふれあいセンター	弁護士
5月17日(木)	桜川庁舎	
5月24日(木)	江戸崎公民館	弁護士
5月31日(木)	東庁舎	

相談内容

各種相談の合同相談を行います。

▽時間：午後1時30分～4時

①心配ごと相談＝日常生活の諸問題について相談に応じます。予約制(前日までに)。 〇：稲敷市社会福祉協議会 tel.029-892-5711

②行政相談＝行政に関する相談を受け付けます。 〇：稲敷市総務課(江戸崎庁舎) tel.029-892-2000(内線2209)

③人権相談＝人権に関する相談に人権擁護委員などがお答えします 〇：稲敷市人権推進室(新利根庁舎) tel.029-892-2000(内線3300)

精神保健相談

こころのリハビリ(精神デイケア)

▽日時：5月23日(水)午前10時～11時30分 ▽場所：ふれあいセンター ▽申込：予約制

こころの相談

こころの健康、悩み、病気についての相談をお受けします。
▽日時：5月23日(水)午後1時30分～3時30分 ▽場所：ふれあいセンター ▽申込：予約制

- 稲敷市社会福祉課(新利根庁舎) tel.029-892-2000(内線3200)

教育に関する相談

教育相談

いじめ、不登校、友人関係など児童生徒に関する教育問題全般に、市教育相談員が面接や電話でお答えします。

▽日時：月～金曜(祝日を除く)／午前9時～午後5時

- 稲敷市教育相談室(新利根庁舎) tel.0297-87-0121

家庭児童相談

養護、虐待、非行、育成、心身障がいなど、乳幼児から児童に関する相談に、家庭相談員が面接や電話でお答えします。

▽日時：月～金曜(祝日を除く)／午前9時～午後4時

- 稲敷市家庭児童相談室(新利根庁舎) tel.0297-87-3247

家庭教育相談

臨床心理士の先生が、子育てに関する悩みや発達障がいの相談をお受けします。予約制。面接制。

▽日時：5月30日(水)、6月13日(水)午前10時～午後4時

▽場所：各公民館、生涯学習センター、など

- 稲敷市生涯学習課(新利根庁舎) tel.0297-87-3439

生活相談

隣保館の設置されていない地域の生活や人権などの問題について、専門の相談員が応じます。

▽日時：毎週水曜日(祝日を除く)、午前9時～11時30分

▽場所：新利根庁舎、小角地区公園管理棟

- 稲敷市人権推進室(新利根庁舎) tel.029-892-2000(内線3300)

ひきこもり相談

心理士・保健師によるひきこもり相談を実施し、ひきこもりに悩む本人・家族の手助けをします。予約制。

▽日時：毎週火、水、木曜日(第2水曜、第3・4火曜日を除く)

午後1時～5時 ▽場所：竜ヶ崎保健所

- 竜ヶ崎保健所保健指導課 tel.0297-62-2367

稲敷市の放射線(放射能)情報

各庁舎駐車場の測定値

	江戸崎	新利根	東	桜川
4月13日	0.166	0.160	0.190	0.170
4月12日	0.173	0.136	0.200	0.133
4月11日	0.150	0.182	0.160	0.120
4月10日	0.146	0.142	0.120	0.140
4月9日	0.153	0.136	0.160	0.140
4月6日	0.173	0.132	0.170	0.160
4月5日	0.156	0.174	0.140	0.180
4月4日	0.146	0.142	0.160	0.120
4月3日	0.163	0.170	0.160	0.160
4月2日	0.146	0.144	0.170	0.170
3月30日	0.153	0.196	0.090	0.080
3月29日	0.166	0.168	0.100	0.140

各中・小学校、幼稚園(4月9日)

施設名称	測定地	測定高	測定値	除染作業状況
江戸崎小学校	第2G中央	50cm	0.080	除染済み
君賀小学校	校庭中央	50cm	0.110	除染済み
沼里小学校	校庭中央	50cm	0.137	除染済み
鳩崎小学校	校庭中央	50cm	0.113	除染済み
高田小学校	校庭中央	50cm	0.118	除染済み
根本小学校	校庭中央	50cm	0.125	除染済み
柴崎小学校	校庭中央	50cm	0.099	除染済み
太田小学校	校庭中央	50cm	0.122	除染済み
阿波小学校	校庭中央	50cm	0.152	除染済み
浮島小学校	校庭中央	50cm	0.076	予定しない
古渡小学校	校庭中央	50cm	0.122	除染済み
あずま南小学校	校庭中央	50cm	0.123	除染済み
あずま東小学校	校庭中央	50cm	0.093	除染済み
新東小学校	校庭中央	50cm	0.096	除染済み
あずま北小学校	校庭中央	50cm	0.137	除染済み
あずま西小学校	校庭中央	50cm	0.111	除染済み
江戸崎中学校	校庭中央	1m	0.127	除染済み
新利根中学校	校庭中央	1m	0.135	除染済み
桜川中学校	校庭中央	1m	0.129	除染済み
東中学校	校庭中央	1m	0.159	除染済み
認定こども園えどさき(江戸崎幼稚園)	園庭中央	50cm	0.129	除染済み
新利根幼稚園	園庭中央	50cm	0.141	除染済み
桜川幼稚園	園庭中央	50cm	0.118	除染済み
みのり幼稚園	園庭中央	50cm	0.108	除染済み
ゆたか幼稚園	園庭中央	50cm	0.107	除染済み
江戸崎みどり幼稚園	園庭中央	50cm	0.113	除染済み

各保育所(園)など(4月11日)

施設名称	測定地	測定高	測定値	除染作業状況
認定こども園えどさき(江戸崎中央保育園)	園庭中央	50cm	0.125	除染済み
桜川保育所	園庭中央	50cm	0.095	除染済み
江戸崎保育園	園庭中央	50cm	0.086	除染済み
新利根つばさ保育園	園庭中央	50cm	0.083	除染済み
幸田保育園	園庭中央	50cm	0.083	園舎建替により予定なし
子育て支援センター	園庭中央	50cm	0.118	除染済み

水道水の測定値

■地下水のある浄水場

	放射性ヨウ素	放射性セシウム	
		セシウム134	セシウム137
3月28日	不検出(0.53未満)	不検出(0.47未満)	不検出(0.61未満)
3月14日	不検出(6.6未満)	不検出(6.0未満)	不検出(8.4未満)
2月29日	不検出(6.7未満)	不検出(6.4未満)	不検出(7.2未満)

■阿見浄水場(稲敷市への供給元)

	放射性ヨウ素	放射性セシウム	
		セシウム134	セシウム137
4月2日	不検出	不検出	不検出
3月26日	不検出	不検出	不検出
3月12日	不検出	不検出	不検出

各保健施設(4月10日)

施設名称	場所	高さ	測定値
ふれあいセンター	玄関前	50cm	0.124
江戸崎保健センター	玄関前	50cm	0.123
桜川保健センター	玄関前	50cm	0.122
東保健センター	玄関前	50cm	0.131

各体育施設(4月11日、12日)

施設名称	場所	高さ	測定値
根本共同利用施設(根本児童クラブ)	駐車場中央	50cm	0.206
高田コミュニティセンター(高田児童クラブ)	駐車場中央	50cm	0.244
江戸崎総合運動公園	野球場	1m	0.140
江戸崎総合運動公園	多目的G	1m	0.210
江戸崎総合運動公園	テニスコート	1m	0.170
沼田野球場	野球場	1m	0.120
江戸崎給食C脇	野球場	1m	0.130
新利根総合運動公園	野球場	1m	0.110
新利根総合運動公園	多目的G	1m	0.210
新利根総合運動公園	多目的広	1m	0.220
新利根総合運動公園	遊戯施設	50cm	0.210
新利根総合運動公園	テニスコート	1m	0.230
桜川総合運動公園	野球場	1m	0.130
桜川総合運動公園	多目的G	1m	0.250
桜川総合運動公園	遊戯施設	50cm	0.200
桜川総合運動公園	テニスコート	1m	0.270
浮島運動広場	多目的G	1m	0.110
東グラウンド	野球場	1m	0.159
白鷺球場	野球場	1m	0.166
白鷺球場	遊戯施設	50cm	0.174
リバーサイド公園	公園中央	50cm	0.090
愛宕山公園	公園中央	50cm	0.100
堂前公園	公園中央	50cm	0.150
和田公園	公園中央	50cm	0.130
古渡水の里公園	公園中央	50cm	0.230
阿波水辺公園	公園中央	50cm	0.130
三次親水公園	公園中央	50cm	0.230
光葉団地公園	公園中央	50cm	0.180
大利根東公園	公園中央	50cm	0.110
横利根閘門公園	公園中央	50cm	0.100

※公園や体育施設の線量が高い施設(リバーサイド公園、新利根総合運動公園遊戯施設、桜川総合運動公園多目的G・遊戯施設)につきましては、除染を実施しました。

空気中の測定単位：マイクロシーベルト/時 水質と食品の測定単位：ベクレル/kg

※地下水および食品関係の()内は検出限界値です。

※「不検出」とは「検出限界値未満」であることを表します。「検出限界値」は測定する材料および条件によって若干の差がでます。

給食放射性物質測定結果(2月29日~3月29日)

施設名	検体数	放射性ヨウ素	放射性セシウム	
			セシウム134	セシウム137
江戸崎学校給食センター	8	不検出(<18.5~21.2)	不検出(<29.8~35.0)	不検出(<29.3~35.1)
東学校給食センター	7	不検出(<16.8~20.0)	不検出(<25.4~32.4)	不検出(<25.4~31.7)
認定こども園えどさき	8	不検出(<17.9~23.4)	不検出(<29.0~39.5)	不検出(<26.9~38.2)
桜川保育所	8	不検出(<16.9~23.2)	不検出(<29.7~36.8)	不検出(<26.4~36.8)
桜川地区自校方式給食	8	不検出(<18.3~24.8)	不検出(<29.6~38.0)	不検出(<28.6~38.4)
江戸崎・新利根つばさ保育園	6	不検出(<16.8~33.7)	不検出(<28.1~55.7)	不検出(<26.8~54.2)

※翌日に使用する給食食材の中から、1品を選び放射性物質の測定をしています。

食品放射性物質測定結果(2月29日~3月29日)

品目	検体数	放射性ヨウ素	放射性セシウム	
			セシウム134	セシウム137
米	3	不検出(<17.3~25.3)	不検出~24.0(<21.4~29.5)	不検出~31.1(<23.1~29.4)
米ぬか	3	不検出(<17.8~18.3)	不検出(<29.3~30.6)	不検出~25.9(<15.3~29.2)
井戸水	5	不検出(<3.57~19.4)	不検出(<5.83~34.0)	不検出(<5.43~31.3)
ねぎ	1	不検出(<20.0)	不検出(<32.0)	不検出(<31.2)
しいたけ原木	1	不検出(<55.0)	不検出(<95.4)	不検出(<42.8)
しいたけ	5	不検出(<40.6~55.1)	176.0~301.0(<35.3~45.0)	187.0~425.0(<31.0~36.2)
カラシ菜	1	不検出(<23.3)	不検出(<38.4)	不検出(<36.5)
ほうれん草	2	不検出(<23.1~24.8)	不検出(<38.1~41.7)	不検出(<36.1~40.2)
たけのこ	3	不検出(<14.7~30.8)	28.3~81.6(<11.1~43.8)	60.4~105.0(<10.1~39.0)
小松菜	4	不検出(<6.37~29.5)	不検出(<16.4~48.8)	不検出(<10.0~46.6)
長ネギ	1	不検出(<21.4)	不検出(<38.6)	不検出(<36.3)
ふな	1	不検出(<28.0)	46.9(<20.5)	54.7(<22.4)
高菜	1	不検出(<26.7)	不検出(<48.2)	不検出(<45.0)
ヨモギ	2	不検出(<29.6~31.6)	不検出~35.5(<31.0~52.9)	不検出~41.5(<26.2~49.2)
じゃがいも	1	不検出(<18.1)	不検出(<30.5)	不検出(<28.8)

※しいたけおよびたけのこについては自家消費のため、市場に流通することは有りません。



▲給食と食品は食品放射能システムCAN-OSP-NAI日立アロカメディカル(株)社製で測定しています。

■放射線測定器の貸出と食品放射能測定を行っています

現在、市では放射線測定器の貸出および食品放射能の測定を無料で行っています。貸出を希望する場合は、最寄りの庁舎(桜川の場合は放射線対策室)へ、食品放射能の測定を希望する場合は、生活環境課放射線対策室(桜川庁舎)へ、電話または直接申込をしてください。

■食品中の放射性物質に係る新基準値(平成24年4月1日より)

	品目	(Bq/kg)
放射性セシウム	飲料水	10
	牛乳	50
	乳児用食品	50
	一般食品(上記以外)	100

※一部の食品には経過措置があります。



1-a



1-b



1-c



2-a



2-b



3



4



5-a



5-b



6-a



6-b

で・き・ご・と

3月-4月

市内の様々な行事、出来ごとなどを取り上げます。

●稲敷市秘書広聴課 tel.029-892-2000(内線2400)

1 笑遊館竣工式・笑遊まつり開催

3月10日、改修中だった笑遊館とリバーサイド公園の竣工式が開催されました。竣工式後には、餅まきイベントやクラシックカーの展示など雨天のため中止となったイベントもありましたが、江戸崎囃子連による演奏&市民による踊りや江戸崎チンドン倶楽部による演奏、甘酒・豚汁の振る舞い、雑かざりの展示も行われ、たくさんの方にご来場いただきました。

2 笑遊お笑いライブ2012

お笑いによるまちおこしを目指すボランティア団体「笑遊の郷」主催の「お笑いライブ2012」が3月11日に江戸崎公民館で開催されました。今回は東日本大震災により被害を受けた方々への復興の意をこめて、震災からちょうど1年となるこの日に開催。

インスタントジョンソンをはじめ、おかもとまり、赤プルと地元の人お笑い芸人達が満席の会場をおおいに笑わせてくれました。

3 卒業式が市内各所で

3月12日に各中学校で、21日には各小学校で、また市立の各幼稚園は16日に卒業(園)式が開催されました。皆、お世話になった先生方や、共に生活した学び舎に別れを告げ、期待と不安を胸に、新たな環境に巣立っていきます。(写真は新利根中学校)

4 ご支援ありがとうございました

東日本大震災に対して、稲敷市へ江戸崎総合高等学校(1年3組)より災害復旧対策に係る寄附をいただきました。ありがとうございました。

5 災害における物資供給協定

3月27日、江戸崎庁舎において稲敷市関連2業者と災害時における物資供給協力に関する協定の調印式が行われました。この締結により、災害発生時に市からの要請に基づき必要な物資(提供可能な物資)を迅速かつ優先的に提供していただけるようになります。

■ 大和紙器株式会社(5a)

・提供可能な物資 段ボール製品

■ NPO法人コメリ災害対策センター(5b)

・提供可能な物資 作業関係用品、日用品、飲料水、冷暖房機器、電気用品など

6 入学式・入園式

おだやかな春、桜満開の中、各小中学校や幼稚園で入学(園)式が開催されました。4月9日午前中には市内の各小学校で、午後には各中学校でそれぞれ入学式が開催され、305人の小学一年生と374人の中学一年生が誕生しました。(6a=沼里小)

また、市内の各幼稚園でも翌10日に入園式が開催され、かわいい園児達が保護者と手をつなぎ元気に幼稚園の中に入っていました。(6b=桜川幼稚園)



保健センター public health center

●稲敷市健康増進課(ふれあいセンター内) tel.0297-87-6111

高齢者肺炎球菌予防接種の補助を開始

高齢者肺炎球菌予防接種の補助がはじまりました。
詳しくは、「平成24年度稲敷市各種検診のお知らせ」(広報折込チラシ)をご覧ください。

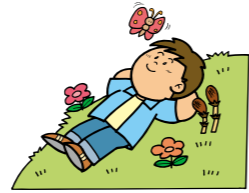

成人健診のお知らせ

健康維持のために1年に1回は健診を受けましょう。

■予約方法

下記の期間に、ふれあいセンターまで電話か来所にてお申し込みください。

▽日時：5月23日(水)、24日(木) 午前8時30分～午後5時15分

■がん検診

▽日時：6月29日(金) 午前7時、8時、9時、10時
▽会場：江戸崎保健センター
▽対象：40歳以上
▽内容：胃バリウム検査、腹部超音波検査、大腸がん検査(潜血反応検査)

■総合健診

対象者と内容については、「平成24年度稲敷市各種検診のお知らせ」をご覧ください。

▽日時：6月30日(土)、7月1日(日)、2日(月) 午前7時、8時、9時、10時
▽会場：東保健センター

●稲敷市健康増進課 tel.0297-87-6111



大腸がん検診・子宮がん検診・乳がん検診無料のクーポン券送付

5月に下記の対象の方に送付します。検診自己負担が無料となります。

受診方法については、クーポン券をご覧ください。がんの早期発見・予防のためにぜひご利用ください。

■大腸がん検診・乳がん検診

- ・大腸がん検診…容器への採便による潜血反応検査
- ・乳がん検診…マンモグラフィ検診

41歳=昭和46年4月2日～昭和47年4月1日生まれ

46歳=昭和41年4月2日～昭和42年4月1日生まれ

51歳=昭和36年4月2日～昭和37年4月1日生まれ

56歳=昭和31年4月2日～昭和32年4月1日生まれ

61歳=昭和26年4月2日～昭和27年4月1日生まれ

■子宮がん検診

- ・子宮頸部細胞診検査

21歳=平成3年4月2日～平成4年4月1日生まれ

26歳=昭和61年4月2日～昭和62年4月1日生まれ

31歳=昭和56年4月2日～昭和57年4月1日生まれ

36歳=昭和51年4月2日～昭和52年4月1日生まれ

41歳=昭和46年4月2日～昭和47年4月1日生まれ



子育て child rearing

稲敷市子育て支援センター

- あいアイ(ふれあいセンター内) tel.0297-87-7070
- つばさ(私立新利根つばさ保育園内) tel.090-2210-7355
- ひまわり(私立江戸崎保育園内) tel.090-3232-2680
- こうだ(私立幸田保育園内) tel.0299-79-2296

あいアイ

ちびっこ運動会

笑顔がいっぱいの和やかな「あいアイ」のちびっこ運動会！ハイハイの赤ちゃんからパパやママまで楽しめるプログラムを企画していますので、ご家族揃ってご参加ください。

▽日時：6月9日(土) 午前10時～正午
▽場所：新利根体育館(ふれあいセンター前)
▽対象：就園前までの子どもと保護者
▽定員：100組(定員になり

りしだい締め切り) ▽申込方法：6月1日(金)までにあいアイへ 午前8時30分～午後5時15分(平日のみ)

つばさ・ひまわり

公園であそぼう(かぼちゃ公園)

リニューアルしたばかりのかぼちゃ公園で一緒に遊びませんか？

当日は、簡単なゲームや遊びも予定しています。たくさんの参加をお待ち

しております。※雨天時の場合は、センターで遊びましょう！

▽日時：5月22日(火) 午前10時30分
現地集合
▽持ち物：飲み物とレジャーシート

こうだ

幸田保育園内に4月に開設しました。予約不要で、どなたでも参加できます。どうぞ、遊びに来てください。

あそびの広場日程 ～5月分～

あいアイ

▽時間：午前10時30分～11時30分

▽対象：0歳～就園前

▽予約制(すすく広場は予約不要、午前10時～)

※下記日程以外でも、開館時間中(平日の午前9時～午後4時)は予約なしで自由に遊べます。

9日(水) すくすく広場/東保健センター

10日(木) すくすく広場/桜川保健センター

14日(月) 体をうごかしてあそぼう/あいアイ

16日(水) すくすく広場/東保健センター

17日(木) すくすく広場/桜川保健センター

18日(金) すくすく広場/江戸崎保健センター

21日(月) ママとあそぼう(ヨチヨチまで)/あいアイ

23日(水) すくすく広場/東保健センター

24日(木) 誕生会(5月生まれ)/あいアイ

29日(火) ベビーマッサージ(赤ちゃん)/あいアイ

30日(水) すくすく広場/東保健センター

つばさ

▽時間：午前10時～11時30分(製作・講座)

※下記日程以外も毎日開設しています。(午前9時～午後4時)

8日(火) 4、5月生まれお誕生会(どなたでも)

10日(木) 赤ちゃん集まれ!(首座り～1歳頃)

16日(水) 給食体験(離乳食完了児)

17日(木) おさがりリサイクル(どなたでも)

22日(火) 公園であそぼう(どなたでも)

24日(木) 手芸講座(どなたでも)

29日(火) 親子ふれ合いあそび(どなたでも)

31日(木) お散歩しよう(どなたでも)

ひまわり

▽時間：午前10時～11時30分(製作・講座)

9日(水) 4、5月生まれお誕生会(どなたでも)

11日(金) おさがりリサイクル(どなたでも)

16日(水) 給食体験(離乳食完了児)

18日(金) 赤ちゃん集まれ!(首座り～1歳頃)

22日(火) 公園であそぼう(どなたでも)

30日(水) 作ってあそぼ!(どなたでも)

こうだ

▽時間：午前10時～11時30分

10日(木) からだを動かして遊ぼう(どなたでも)

17日(木) クレヨンで遊ぼう(どなたでも)

24日(木) 作って遊ぼう(どなたでも)

31日(木) 誕生会(4、5月生まれ)

- 稲敷市立図書館 tel.0299-79-3111
- 江戸崎公民館図書室 tel.029-892-0305
- 新利根公民館図書室(改善センター内) tel.0297-87-2175
- 桜川公民館図書室 tel.029-894-2981

図書館・図書室共通

蔵書点検のため休館・休室

蔵書点検のため、図書館、公民館図書室を休館・休室致します。ご迷惑をおかけしますが、ご協力をお願いします。
▽期間：6月4日(月)～14日(木)

貸出点数を増やします

ぜひご利用ください。
■ 本：1人10冊まで
5月22日(火)～6月3日(日)
■ DVD、ビデオ、CD：1人6点まで
5月29日(火)～6月3日(日)
※ 江戸崎公民館図書室は5月30日(水)～6月3日(日)

インターネット予約

インターネットの蔵書検索画面から資料の予約ができます。また、現在ご自分で借りている資料の確認ができます。予約をするにはパスワードが必要になりますので、手続きをお願いします。
▽パスワードを発行できる人：稲敷市

在住、在勤、在学で図書館利用カードをお持ちの中学生以上の方 ▽パスワード発行館：市立図書館、市内公民館図書室 ▽必要な物：図書館利用カード、身分証

市立図書館

映画会

上映開始時間はすべて午後2時からです。
▽申込方法：当日図書館カウンターで申し込む。 ▽定員：各70名
■ 「ハロー！チップとデールがやってきた！！」(上映時間55分)
▽日時：5月12日(土)、13日(日)
■ 「ライラの冒険/黄金の羅針盤」(上映時間113分)
▽日時：5月19日(土)、5月20日(日)
■ 「チップとデール 森は大さわぎ！！」(上映時間56分)
▽日時：5月26日(土)、27日(日)
■ 「ナイトミュージアム」(上映時間109分)
▽日時：6月2日(土)、3日(日)

おはなし会

ボランティアの方が、紙芝居や大型絵本を読んできます。
▽日時：5月27日(日) 午前10時30分～

新刊図書

「ナミヤ雑貨店の奇蹟」東野圭吾、「梅ちゃん先生 上」尾崎将也、「国境越え」椎名誠、「無菌病棟より愛をこめて」加納朋子、「パラダイス・ロスト」柳広司、「まるで雪など降らなかったかのよう」真生、ほか

図書カレンダー 5月

市立図書館休館日=■

日	月	火	水	木	金	土
			1	2	3	4
5	6	7	8	9	10	11
12	13	14	15	16	17	18
19	20	21	22	23	24	25
26	27	28	29	30	31	

江戸崎図書室

毎週月曜日、5月1日(火)、3日(木)、4日(金)、5日(土)、29日(火) 休室

桜川、新利根図書室

毎週月曜日、5月1日(火)、3日(木)、4日(金)、5日(土) 休室

■ 開館(室) 時間：午前9時～午後5時 ※ 図書館は水曜日のみ午前11時～午後7時

新刊図書

「氷山の南」池澤夏樹(文藝春秋)
「朱鳥(あかみどり)の陵」坂東真砂子(集英社)
「母の遺産」水村美苗(中央公論新社)
※ 写真左から



- 稲敷市教育委員会生涯学習課(新利根庁舎) tel.0297-87-3439 fax.0297-87-5306

家庭教育学級を開催 ～子育ての仲間づくりをしましょう～

家庭教育学級とは、幼稚園や小・中学校に通うお子さんの保護者同士が、互いに子育てや社会環境について学びあい交流を深める「井戸端会議」のような場です。

稲敷市では、市が中心となって家庭教育学級を運営しています。内容は家庭教育についての講演会、学級生が互いに子育てについて話し合う研修会、防災体験学習を行う移動教室、江戸崎・東学校給食センターの見学会などです。

詳しくは、各園・学校からの開催通知をご覧ください。



茨城ゴールデンゴールズ応援ツアー参加者募集！



第83回都市対抗野球茨城県大会の応援ツアーを予定しています。

期間：

5月11日(金)～13日(日)
5月19日(土)～20日(日)

会場：

日立市民運動公園野球場

参加費：

後援会員=500円/会員以外=1,000円

その他：

応援ツアーのバスは、江戸崎運動公園の駐車場から出発します。

申込などの詳細については、生涯学習課

☎0297-87-3439までご連絡ください。

庚申信仰と庚申塚

●市郷土資料調査委員・鴻野伸夫



最近、あまり聞かなくなり
ましたが、少し前までは市
内各地で広く庚申講(待)
が行われていました。古く
からの民間信仰で、五ノ十
戸くらの組が、庚申の夜
に当主(男)が当家と言われ
る宿へ集まり、「庚申」の軸
を掛け、お灯明を焚き酒肴
を供えて祀ります。あとは
酒宴となり夜を更かすのが
常でした。

庚申の日は六十日に一度
巡って来ますが、特に日は
選ばずに祀っていたようで
す。
古渡田宿の一部(愛宕下)
でも数年おきにお祀りして
おります。今度の当家では
四月の庚申の日を予定して
いるそうです。筆者の若い
頃は年一回くらい行われ、
祀りの後は無礼講の宴会と
なり、夜中の十二時を過ぎ

るまでは帰れなかったもの
です。
庚申の夜は身を慎むべし
と言われ、夜が明けると
飲み明かすことが習わしだ
ったようです。羽生でも「お
庚申」が行われていると聞
き訪ねてみました。七・八
軒の講が三組ほどあり年一
回二回祀っているようで
す。古くはおもに姓を同じ
くする家があつまって祀っ
ていたようです。



△お庚申宿

講の日には当家が代表し
て庚申塚を清めお参りする
そうです。羽生の山際の道
を行くと浅間神社の石段下
に庚申塚が祀られています。
かなり荒廃していたものを
昭和五十五年庚申の年に改
修し、立派な塚として祀り
なおしています。

市内には多くの庚申塔や
庚申塚が見られますが、こ
この庚申塔は殊に特徴がよ
く見られ、最上部に日天、
月天を戴き、憤怒の形相の
青面金剛が天邪鬼を踏みつ
けています。踏みつけられ
苦悶の表情ながら何かユー
モラスにも見え興趣をそそ
られます。これは、わざと
他人の言うことに逆らった
り、片意地を張ったりする
ことを戒めている様子を表
し、台石には三猿が刻まれ
『見ざる言わざる聞かざる』
の教えを表しています。教
育の行き届かなかった地方
で、生き方の基本を示した
ものと思われます。

庚申信仰は中国の道教に
由来し、平安時代に日本へ
伝わり江戸時代から明治に



△庚申塚(羽生)

かけて盛んになりました。
千支の庚申の年(六十年周
期)に多くの庚申塚やお堂
が建立され、各地に残って
います。数年前、群馬県の
山道で夥しい庚申塔を見た
記憶があります。

庚申の夜には、身体の内
かにいる三尸という虫が抜
け出し、その人の罪を天帝
に告げるといわれ、仏教の
家では青面金剛または
帝釈天を、神道の家では
猿田彦を祀って徹夜で過ご
す習しがあり、この地域で



△庚申講掛け軸

も数年前までは広く行われ、
江戸時代に詠まれた「五右
衛門の親庚申の夜を忘れ」
という川柳が伝わっていま
す。

また『浮島風土記』(入見
曉郎)によると、浮島柳縄の
旧家に残る古文書には、庚
申祀りの夜に地震が来ると
「えどづけ」して、次の夜も
再度祀る習しだったと記さ
れています。「えどづけ」と
は「重ねて居続ける」が訛
つたと推測されます。十数
年前まで「よんべはえどづ
げで」などと話していたの
を聞いた記憶があります。

機会がありましたら、羽
生や近くの庚申塚を訪ねて
みてはいかがでしょうか。
(参考文献 広辞苑、浮島風土
記、桜川村史考)

●歴史民俗資料館 ☎02
99・79・3211

俳句

夏くると思へど遠し雷の音
芽柳や水に光りの戻りけり
白梅の一つ一つに日の温み
哭く波の沖より寄せくる震災日
ボール打つ音軽ろやかや日脚延ぶ
青空の白雲正に春の色
放射能おたまじやくしは仮眠中
青き芽の急に現わる春の土
頑張りもときにはゆるみ梅日和
侘介や今日も昨日も風の中
動く地に震えるひなの髪飾り
春雪に汚れの見えて白椿
母の忌や羅漢山いま竹の秋
演じざる役者魂春の葬
いつまでも寒いと交はず彼岸寺
いぬふぐり畑一面を我が物に
種初めの芽出しに父の春始動
耕しの音高らかに耕運機
美しく咲いてはびこり仏の座
珍しき鳥来て春の干拓地
一抱えはこべ引き抜く蛙ごと
黄一色水仙庭の華やぎに
春の泥球児の胸に黒々と

坂本美園(戸張)
増田みきお(羽貫)
代静(犬塚)
矢口由里子(西町)
幸田不死男(荒宿)
川崎典雄(鳩崎)
青木啓泰(本宿)
宮本芳子(切通)
福本きみえ(新山)
岡村敏子(新山)
笠間円(駒塚)
中條やい子(大宿)
篠田邑草(新山)
青木富喜代(月出里)
細川悦子(荒宿)
坂本きよ子(下馬渡)
松田敬子(岡飯出)
富元禮子(古渡)
山崎幸子(浮島)
埜口信子(阿波)
小貫和子(浮島)
飯嶋伊津子(阿波)
鴻野のぶ尾(堀之内)

短歌

手が震え書くこと出来ぬと幼な友賀状が繋ぐ糸は切れたり
目がしらはいつしか熱くぬれきつつ画面に映る震災いちねん
冬空に物言いたげにチカチカと月なき夜も吾を引き寄せ
贈られしピンクのスカート首に巻き思ひ出滲む春の街行く
亡き妻の最後の料理ロールキャベツ作りて偲ぶ命日今日は
かるた取り五歳になりし曾孫の手我より早く得意顔なり
秘湯と云う高湯温泉来てみれば昔なつかし湯宿の匂い
「コンコンコン、コンコンコン」と森の中木を叩く音あれば啄木鳥
震災のがれきの山は動かねど何かを言わんとするがごとくに
ふる里に帰れぬ人の哀しさよ我がふる里にも原発のあり
震災のテレビに又も涙する君の小さき肩に手を添う
若き日を広き濕田に客土せしはわが生涯の記憶に重し
圃場の果のわが里すつばりかくれたり圏央道の工事すすみて
ひな祭り待ちし彌生は来たれども春の息吹きはほど遠かりき
羽化脱皮なくて過ぎたりあと戻り出来ぬ我が身に春はめぐれり
足もとにポトリ落ちたる柿の花はつる命の寂しきひびき
庭松につもる淡雪朝の日にきらきら散らすダイヤモンドぞ
亡き友と交しし文を読みている雪が呉れたる回顧のひと日
ぼた雪の道路をばしやばしや踏み潰す息子の運転その顔たのもし
枝に置くりんご啄む椋鳥を編む手を止めてしばし見ている
大寒に道路工事の旗を振る若きおみなは寒さを見せず
春雷は天地ゆるがしひとつ鳴り素しらぬふりに雨を残せり
一袋ごと「安全保障」のシール貼り友に送りし新米少し

兩宮美世志(高田)
内田君代(沼田)
坂本緑(鳩崎)
根本富貴子(田宿)
根本正直(門前)
野沢とよ(羽貫)
松本静子(西町)
山口須美子(上君山)
山本彰治(高田)
財部陸美(光葉)
矢崎健一(古渡)
篠田すい(下太田)
川村とみ(堀川)
椎木道代(柴崎)
吉田テル(伊佐津)
福田雅子(上根本)
柴崎文子(町田)
小泉實(福田)
黒田定子(下須田)
根本邦子(押砂)
諸岡ふじ枝(結佐)
諸岡静江(伊佐部)
吉田多嘉子(伊佐部)

バス路線マップ



ぶらりバス歩き 知れば景色が変わる

来月号から公共交通を利用した、「ぶらりバス歩き」を数回に渡って掲載していきます。

公共交通を利用して散歩できる場所や、名所などをご紹介します。

公共交通を守り育てていくためにも、自分達の公共交通機関として、積極的なご利用をお願いします。

公共交通に関する問合せ先：

稲敷市企画課（江戸崎庁舎）
tel.029-892-2000(内線2606)

ジェイアールバス関東

tel.029-821-5234

- ⑦ 江戸崎～土浦線
- ⑧ 江戸崎～君島～土浦線

関東鉄道

tel.029-892-2331

- ⑨ 江戸崎～竜ヶ崎線

高速バス（関鉄グリーンバス）

tel.0291-33-3181

- ⑩ 鉾田駅～東京駅

AIRPORT LINER NATTS

tel.029-822-5345

- ⑪ 土浦～成田空港

桜東バス（晃進物流）

tel.0299-79-2799

- ① 江戸崎～佐原線
- ② 十余島線
- ③ 江戸崎～角崎線

ブルーバス

tel.029-894-2505

- ④ 江戸崎～古渡～桜川庁舎
- ⑤ 江戸崎～神宮寺～桜川庁舎
- ⑥ 桜川庁舎～本新～西代

広報へのご意見を！

市民のみなさんのご意見、ご提案を今後の編集に反映していきたいと思えます。

編集後記

▽桜は咲きほこり、野の草花もかわいらしい花をつけ、そこかしこに生命の躍動感を感じます。皆様にはどのような春が訪れたのでしょうか。(w) ▽リバーサイド公園も新しくなり、小野川沿いの散歩も快適です。近くに行ったら、寄ってみてください。(栗) ▽5年間付き合ってきたMacたちと3月でお別れに。今まで拙い文章にお付き合いいただいた皆様、ありがとうございました。(i)



広報稲敷 5月号 発行日：平成24年4月27日

発行：稲敷市 / 編集：稲敷市市長公室秘書広聴課 / 〒300-0595 茨城県稲敷市江戸崎甲3277番地1
tel.029-892-2000(内線2400) fax.029-892-0906 / 稲敷市 <http://www.city.inashiki.lg.jp/>



モバイル版HP