

[いなしき]

public relations

# inashiki 7

july 2017

特集

私たちの稲敷。  
～子育て編～



- 広報稲敷 -

# 私たちの稲敷。

子育て編

きっかけは、ママ友との出会いでした。



中村志津さん

「私たちの稲敷。」シリーズ、第二弾。  
「稲敷暮らしを楽しむママ」に話を聞きました。

稲敷市をもっと好きに

「稲敷市で生まれ育った人にも、最近引っ越してきた人にも、稲敷市をもっと好きになってもらいたい。」人口減少問題に取り組む稲敷市にとって、大きな目標の一つです。そして、「住んでいることを誇りに思っている。結婚や就職など、人生に訪れる大事な決断の時に稲敷市に住むことを選んでほしい。」と願っています。

## 「私たちの稲敷。」第二弾

稲敷に魅力を感じる人たちに話を伺い、紹介する「私たちの稲敷。」シリーズ。今号は、「稲敷暮らしを楽しむママ」に焦点をあてます。10年前に知り合いのいない稲敷市へ嫁いだ中村さんは、稲敷市でさまざまな出会いをして、ママワークスを立ち上げました。4月30日には、ママワークスの初イベント、「このぼりマルシェ」を開催しました。「イキイキと夢に向かって、頑張る姿を子供たちに見せよう！」と周りを巻き込んで活動する中村さんたちの、子育てへの思いとは？「稲敷で子育て」の実態に、地域おこし協力隊が迫ります。



中村さんが主催したこのぼりマルシェの様子  
えどさき笑遊館  
2017.4.30(sun)



ママたちによる手作り雑貨の販売ワークショップイベント。



子供が自由に読める本を置いて、子ども連れでも楽しめるように工夫しました。

## 中村さんに聞く。私、こうやって「ママ」になりました。



# 座談会

集まってもらったのは、子育て支援センターで出会ったママたち。ママにとっての稲敷の魅力とは？地域おこし協力隊が迫ります。



**池田 晶子さん**  
プロフィール  
龍ヶ崎市出身。  
家族構成は、夫、子供3人  
(小3、小1、年中)、祖母、  
曾祖母。

**中村 志津さん**  
プロフィール  
土浦市出身。  
家族構成は、夫、子供3人  
(小5、年長、2歳)、祖父母、  
曾祖父、ねこ。

**山形 双葉さん**  
プロフィール  
稲敷市桜川地区出身。  
家族構成は、夫、子供2人  
(小1、年少)、祖父母、柴  
犬のこたろう。



## 初めは怖かったけど、勇気を出して、子育て支援センターに来てよかったなと思います。(中村)



**山形** 月齢が近いと悩みも一緒だったりするよね。サークルがあったのは育児していくうえで救われたというか、助かったというのはあったよ。

**池田** ほんと、助けられるよね。

**中村** 子供が2歳くらいになると、風邪とかも引きにくくなってから、サークルで出来た友達と、センターで開催されるイベントにもどんどん参加したなあ。

### センターの魅力は？

**岡田** 子育て支援センターが一番楽しいイベントってなんですか？

**池田** 運動会、夏祭りあたり？

**加来** 夏祭りは、子育て支援センター4施設合同のイベントで、力を入れていって聞きました。

**山形** うん、夏祭り楽しかったね。

**中村** 運動会は、子供たちの成長がすごくわかる。初めての時は1歳になったばかりでまだ歩けない



けど、親が抱っこしたりして、できることに参加したんだよね。

**それが次の年になると、自分で走ってるからね。**

**池田** センターの先生たちの手作りのメダルとかも、嬉しいよね。

**中村** 思い出にのこるしね。運動会って、幼稚園に入るまでないと思ってたから、こんな小さいのに参加していいんだ！私たちも参加していいんだ！稲敷ってすごい！！って思ったよ。

**池田** あと、クリスマス会！結構本格的なステージが見られて、子供たちも真剣に見てたなあ。

**岡田** 子育て支援センター、充実してすごいですね。

**池田** でもイベントだけじゃなくて、センターの先生が話を聞いてくれるのがあるがよかったなあ。

**中村** わかるー！私も先生の前で、泣いちゃった事があるよ。

**池田** センターの先生は天使みたいに優しく、癒されたなあ。

で、泣いちゃった事があるよ。

**池田** センターの先生は天使みたいに優しく、癒されたなあ。

### 地域おこし協力隊

私たちが稲敷の魅力について聞きます！



(左) **岡田 董さん**  
土浦市荒川沖出身。大学卒業後、地域おこし協力隊として鳥根へ。その後、稲敷での協力隊募集をきっかけに稲敷市へ。住んでいる人が和やかで、仲の良い稲敷が羨ましい。

(右) **加来 絵梨乃さん**  
千葉県千葉市出身。2016年4月から稲敷に住み始める。近所に親しい友人や親戚がいる、という稲敷市の暮らしが羨ましい。

**加来** 皆さん、子育て支援センターをよく利用されていたそうですが、初めて利用した時のことを教えてください！

**山形** 私は、長女が5か月の時に離乳食の教室に来たのが最初。

**池田** 私も長女が5か月の時、ふれあいマッサージに参加して、同じ月齢の子とそのママたちに、初めて会ったの。

**岡田** 子育て関連の教室を、ここで開催しているんですね！

**中村** 私も長女の時から教室に来たかったなあ。次女の時にも、市から案内が来るようになったんだよね。

**加来** そうなんですね！じゃあ、初めて来たのは…？



**中村** 噂には聞いていたから、長女が1歳半くらいの時、急に思い立って来てみたの。そしたら、たまたま大きい子たちがたくさんいる日、娘も怖がっていたし、私もすごく怖かった。

**山形** 1歳と3歳の子では、遊び方が結構違うから驚くよね。

**中村** でも、センターの先生が、すごく優しく、「大丈夫？また来てね」って大きい子が来ない日を教えてくれたの。小さい子だけの日なら、つてもう一回行ってみたい、大丈夫だった。少して、ベビーサークルでママ友も出来て、一緒にセンターのイベントに参加しませんでした(笑)

**岡田** 勇気を出して見て、よかったですね！



**中村** あと、子供たちにも良い事がある、センターで友達慣れ、先生慣れしていると、**社会性も育つし、幼稚園や保育園に自信をもって送り出せる**よね。

**山形** 知り合った子の中には同じ幼稚園に行く子もいるしね。

**加来** 知り合いがいるとお母さん同士も心強いし、〇〇ちゃんもいるよって言えますね！

### ママ友ってどんな存在？

**加来** 最後に、ママ友がいてよかったことを教えてください！

**池田** サークルの話でも出たけど、悩みをわかりあえるのが嬉しいです。習い事や病院の情報も交換できるから、それもありがたいし、**世界が広がった**のがよかったことかな。

**山形** ママ友と一緒に出掛けるのと、**子供がすごく楽しそう**。家族だけだと、「抱っこ」とかすぐ言うけど、お友達がいると出かけるのが楽しい！って感じて走り回ったりして。家族ぐるみで付き合いができるのはすごく良かったなあ。

**中村** そうだね。ママ友がいてよかったなって私も思う。それに、ママ友で集まる時は、下の名前前で呼んでくれる人もいて、「〇〇ちゃん

呼んでくれる人もいて、「〇〇ちゃん

### ベビーサークルって？

**加来** “ベビーサークル”というのは？

**山形** 『H28年1~2月生まれ』みたいな感じで、月齢が近い人のサークルの立ち上げを子育て支援センターでやってくれるんだよ。

**池田** サークルができたら、自分たちで月に一回くらい、子育て支援センターあいの部屋を予約して集まったりするの。

**中村** センターが使えない年齢になったら、今度は公園で遊ぶ約束をしたり…

**山形** サークルのつながりは、**小学校にあがってからも続いている**よね。

**岡田** 同い年の子供を持つお母さんのコミュニティって大事ですか？

**中村** 小さいうちって、同い年でも月齢が違くと育ちが全然違うんだよ。離乳食のタイミング、おむつがはずれるタイミングが一緒に知り合いがいるのはいいよね。



### 座談会のまとめ

子育て支援センターやママ友に助けられたと語る皆さん。子育てに悩んでいる時はもちろん、ママ友と出会えたり、子供のお友達が出来たり、支援センターを活用することで、子育ての可能性が広がると思いました！  
地域おこし協力隊

次のページでは、稲敷市での子育て支援センターについて紹介しています。

頑張るパパママを応援します。

# 子育て支援センター

乳幼児やパパママの交流の場として、市が無料で開放している施設です。  
おもちゃ・絵本などが自由に遊べ、子育て相談やイベントも行っています。

## 子育て支援センター あいアイ



### 子育て支援センター おすすめポイント紹介!

**ポイント 1** **親子イベントに参加できる!**  
ふれあいマッサージや月齢ごとの手遊び、絵本読み聞かせなど、親子で参加できるイベントがあります。



### 稲敷市子育て支援サイト

いなしき  
COCOLO  
カフェ



子育て支援センターあいアイの詳細情報はこちらでご覧いただけます。

<http://www.city.inashiki.lg.jp/kosodate/>

**ポイント 3** **安心安全に遊べる!**  
毎日消毒されているおもちゃや部屋の入り口に設置されている柵など安全対策も充実しています。



**ポイント 4** **サークルに参加できる!**  
子供と同じ月齢のママ友と出会えます。これまでたくさんのママさんの輪が育まれてきました。



**ポイント 5** **子育ての相談が出来る!**  
保育士資格のある支援員が相談に乗ってくれます。

**ポイント 2** **おもちゃで自由に遊べる!**  
家になようなおもちゃがたくさんあります。親子でも、子供たち同士でも楽しく遊べます。



### あいアイマップ



### ぜひ一度子育て支援センターに遊びに来ませんか?

子育て支援センターは市内4カ所にあります  
施設の情報はCOCOLOカフェで検索!  
施設の利用については無料です

- あいアイ ① (新利根地区センター内)** 伊佐津3239-1  
TEL: 0297-87-7070 9:00~16:00 休館: 土日祝 年末年始
- こうだ ② (幸田保育園内)** 幸田1349  
TEL: 0299-79-2296 9:00~16:00 休館: 土日祝 年末年始
- つばさ ③ (認定こども園つばさ内)** 柴崎6626-1  
TEL: 090-2210-7355 9:00~16:00 休館: 土日祝 年末年始
- ひまわり ④ (江戸崎保育園内)** 江戸崎乙1258  
TEL: 090-3232-2680 9:00~16:00 休館: 土日祝 年末年始

各センターのイベント情報は26ページをご覧ください。



### 利用者の声

お預かりする担当は心強い先輩ママさんです。  
安心してお任せください!

- 顔なじみの方が担当してくださり安心しました。
- 預かってくれた先輩ママともお話できて良い刺激になりました。

※ご利用の際は、事前に会員登録をしていただきます。(登録料は無料)ご希望の方は、稲敷市子育て支援センターへお越しください。

育児をひとりで抱え込まずに、ぜひご利用ください。

稲敷市ではファミリーサポートセンターを開設し、お子さんをお預かりすることができます。

こんなときに利用できます

- 学校行事
- 病院
- 仕事
- お買い物
- 冠婚葬祭
- リフレッシュにも!

《利用時間》①子育て支援センターあいアイ 午前9時~午後4時の間  
②出張あいアイ東 (子育て支援センターあいアイの開催日) 午前10時~午後3時の間  
《対象の子》稲敷市にお住まいまたは在籍で、生後6カ月~小学校入学前までの子  
《利用料金》1時間200円

### 子供を預けられる って本当!?

### ファミリーサポートセンター

# 保険料の決め方

## 保険料の計算方法

$$\text{1年間の保険料 (100円未満切捨て)} = \text{均等割額 39,500円} + \text{所得割額 (所得 - 33万円) \times 8.00\%}$$

※賦課限度額は57万円です。



### 後期高齢者医療被保険者証

(表)

後期高齢者医療被保険者証	
有効期限	平成30年 7月31日
被保険者番号	00000001
住所	水戸市赤塚1-1 (ミオス1F)
氏名	後期 見本 男
生年月日	昭和34年 5月 5日
資格取得年月日	平成20年 4月 1日
発効期日	平成29年 4月 1日
交付年月日	平成29年 8月 1日
一部負担金の割合	1割
保険者番号並びに被保険者の名称及び印	39082011

(裏)

注意事項  
保険医療機関等において診療を受けようとするときは、必ずこの証をその窓口で提示してください。

備考

※以下の欄に記入することにより、臓器提供に関する意思表示を示すことができます。記入する場合は、1から3のうち、1つの番号を○で囲んでください。

1. 私は、脳死後及心臓停止した死のいずれでも、移植のために臓器を提供します。

2. 私は、心臓が停止した死後に限り、移植のために臓器を提供します。

3. 私は、臓器を提供しません。

《 1又は2を選んだ方で、提供したくない臓器があれば、×をつけてください。 》  
【心臓・肺・肝臓・腎臓・膵臓・小腸・眼珠】

【特記欄】  
署名年月日： 年 月 日  
本人署名 (自筆)：  
家族署名 (自筆)：

## 保険料の軽減

### 1 均等割の軽減

軽減は被保険者と世帯主の所得の合計で判定します。被保険者ではない世帯主の所得も判定の対象になります。

世帯 (被保険者と世帯主) の総所得金額等が次の場合	軽減割合
33万円以下で被保険者全員が年金収入80万円以下 (その他各種所得がない場合)	9割軽減
33万円以下	8.5割軽減
33万円 + (27万円 × 世帯の被保険者数) 以下	5割軽減
33万円 + (49万円 × 世帯の被保険者数) 以下	2割軽減

### 2 所得割の軽減

被保険者個人の所得で判定します。

所得が次の金額以下の世帯	軽減割合
基礎控除後の総所得金額等が58万円以下	2割軽減

### 3 被用者保険の被扶養者だった方の軽減

後期高齢者医療制度に加入する前に「会社などの健康保険の被扶養者」であった方は平成28年度までは特例的に均等割額が9割軽減されていましたが、平成29年度は7割軽減に変わります。ただし世帯の所得が低い方は、均等割が9割軽減や8.5割軽減される場合があります。所得割額の負担はありません。

# 後期高齢者医療制度

## 保険料の確定と保険証の更新

● 稲敷市保険年金課  
☎ 029-892-2000 (内線2216)

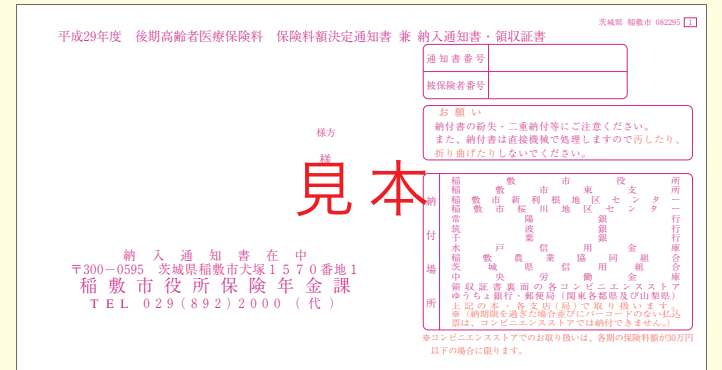

納入通知書

### 保険料が確定します

今年度の後期高齢者医療の保険料が、前年の所得確定により7月に確定します。普通徴収の方は、7月中に納入通知書が送られますので、納期までに納めていただくようお願いいたします。

### 普通徴収の納期

特別徴収(年金天引き)の対象とならない場合、7月から翌年2月まで毎月(8回)に分けて納めていただきます。※上図の納入通知書が届きます。

※10月から特別徴収に切り替わる場合もあります。

### 普通徴収(現金払い)

通知時期：7月中旬  
様式：単票(全8期分)  
納め方：納付書ごとに納期と金額が記載されています。取扱機関にて現金で納めてください。

### 普通徴収(口座振替)

通知時期：7月中旬  
様式：単票(全8期分)  
納め方：納期(引き落としされる日)と金額をご確認ください。

※指定した口座の残高不足にご注意ください。

### 特別徴収(年金天引き)

通知時期：8月上旬  
様式：圧着式封筒  
納め方：手続きは不要です。

### 保険証・減額認定証が更新されます

所得による区分見直しのため、現在の「後期高齢者医療被保険者証」および「後期高齢者医療限度額適用・標準負担額減額認定証(以下、減額認定証)」の有効期限は7月31日です。新しい保険証を送付します。8月になったら古い保険証は処分してください(市役所本庁舎および支所)。

地区センターでも回収します。また、新しい保険証は今までとは異なり、緑色です。ご注意ください。

### 簡易書留郵便で送付

保険証は簡易書留郵便で個人ごとに7月下旬頃に送付します。受け取りには受領印がサインをしていただくことになります。

### 減額認定証の申請

既に減額認定証の交付を受けている方が引き続き該当する場合は、申請の省略ができるようになります。保険証に同封されますのでご確認ください。

なお、新たに該当する方には申請書を送付しますので、申請の手続きをしてください。

保険料は被保険者全員にかかります。昨年度分についても、再度納められないかご確認ください。



### 1. 試合ご招待・ご優待

稲敷市に在住、在勤、在学の方を対象に、カテゴリー4(指定席)またはサポーターズシートを1,000円でご優待いたします。また、小中学生、高校生、65歳以上の方、ファンクラブ会員の方は無料でご招待いたします。  
 ▽引換開始時間：午後2時～  
 ※事前申し込みは不要です。当日、チケット引換券と対象者(市内在住、在勤、在学)であることを証明するものをご持参のうえ、下図のチケット引換所にお越しください。  
 ※今年から高校生も無料招待の対象となりました。  
 ※カテゴリー4(指定席)は北側に変更になりました。また、先着順となります。

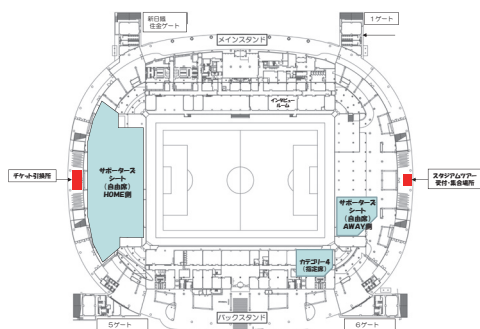

※キックオフ前は混雑が予想されますのでお早めに来場ください。

### 2. カシマサッカーミュージアムツアー

参加費：大人300円、小中学生100円  
 ※カシマサッカーミュージアム入館料込み  
 対象：市内在住、在勤、在学の方  
 集合場所：スタジアム見学ツアー集合場所(左図参照)  
 ※試合観戦チケットを購入後に集合をお願いします。  
 集合時間：午後3時20分  
 注意事項：小学生以下のお子様は保護者同伴

【参加申込】  
 申込日時：7月3日(月)～19日(水)午前9時～午後5時  
 必要事項：代表者の氏名、住所、電話番号、参加者氏名  
 申込方法：稲敷市政策企画課へ電話で申込  
 募集人数：先着10人(定員になり次第締切)

### 3. 問い合わせ先

稲敷市政策企画課 ☎029-892-2000(内線2612)

国民健康保険  
後期高齢者医療制度

平成29年8月から  
**高額療養費の上限額が変わります**

70歳以上の  
皆さまへ

全ての方が安心して医療を受けられる社会を維持するために、高齢者と若者の間での世代間の公平が図られるよう、平成29年8月から、70歳以上の皆さまの高額療養費の上限額が変わります。皆さまのご理解をお願いします。

### 高額療養費制度とは・・・

ひと月に支払った医療費が高額になり、決められた上限額を超えた場合に、上限額を超えてお支払いいただいた分を払い戻す制度です。上限額は、個人もしくは世帯の所得に応じて決まっています。

平成29年8月から、70歳以上の方の上限額が下表のように変わります。

### 70歳以上の方の上限額(月ごと)

どの適用区分に該当するかは、被保険者証、高齢受給者証または限度額認定証で確認できます。

平成29年7月まで			平成29年8月から	
適用区分	外来(個人ごと)	外来+入院(世帯ごと)	外来(個人ごと)	外来+入院(世帯ごと)
現役並み	課税所得 145万円以上の方 44,400円	80,100円 +(医療費-267,000円)×1% <多数回44,400円>	57,600円	80,100円 +(医療費-267,000円)×1% <多数回44,400円>
一般	課税所得 145万円未満の方 12,000円	44,400円	14,000円 (年間上限 144,000円)	57,600円 <多数回44,400円>
住民税非課税	II 住民税非課税世帯	24,600円	8,000円	24,600円
	I 住民税非課税世帯 (年金収入80万円以下など)	15,000円		15,000円

●稲敷市保険年金課 ☎029-892-2000  
 国民健康保険(内線2212)  
 後期高齢者医療(内線2216)

# 03 放課後子ども教室のスタッフを募集しています 子どもが好きな方はぜひご連絡ください

生涯学習 稲敷市生涯学習課 ☎029-892-2000(内線2418)

放課後子ども教室は、放課後に学校内の校庭や体育館等を利用して、子どもたちがみんなと一緒に遊べる安全な居場所を提供しています。現在、市内の小学校6校で活動をしており、2学期から新たに浮島小学校・あずま北小学校の2カ所で放課後子ども教室の開校を予定しています。そこで各校の子どもたちの活動を見守り、安全な環境づくりのお手伝いをしてもらえるスタッフを募集します。子どもが好きな方、ご近所に住んでいる方、ぜひご応募お待ちしております。

### ■募集要項

▽募集人数：浮島小学校、あずま北小学校ともに5名程度

▽勤務場所：各小学校の校庭や体育館等

▽雇用期間：平成29年10月中旬～平成30年3月31日（継続事業ですので、年度ごとにスタッフの継続を確認させていただきます。）

▽募集条件：年齢は問いませんが、足腰が健康である

方（早歩き程度のウォーキングが出来る方）※あずま北小は木曜・金曜の両日に参加できる方

▽報酬等：教育活動サポーター（時給860円）※交通費支給有り（費用弁償規則による）

### 【開校予定の小学校】

・浮島小学校（〒300-0641 浮島3650）

▽勤務日：火曜日※祝日・夏休み期間等は活動休止

▽勤務時間：通常 午後2時15分～午後4時15分

・あずま北小学校（〒300-0603 伊佐部1673）

▽勤務日：木曜日、金曜日※祝日・夏休み期間等は活動休止

▽勤務時間：通常 午後2時15分～午後4時15分

### ■申込期限

7月31日まで（募集人数に満たない場合、または、不足人員が出た場合は8月以降も随時募集をします。）申し込みを希望される方は生涯学習課にご連絡ください。詳細についてご説明します。

# Topics

市政情報

# 01 住まいの耐震診断を無料で行います 木造住宅耐震診断士派遣事業

都市計画 稲敷市都市計画課 ☎029-892-2000(内線2322)

市は、「安心・安全で無駄のない快適なまちをつくろう」の基本方針に基づき、大地震による家屋倒壊被害を防ぐため、平成22年度から平成29年度まで「木造住宅耐震診断士派遣事業」を実施しています。木造住宅耐震診断士が、目視や聞き取りによる診断を行い耐震補強が必要かどうかを判定します。

▽対象住宅：昭和56年5月31日以前に着工された木造住宅（持ち家）

▽募集件数：10戸

▽診断費用：無料

▽募集期間：7月3日～9月29日

▽申込書配布および申請先：都市計画課、各地区センター、東支所

▽その他

・耐震補強の施工方法など精密診断は対象外です。

・東日本大震災において半壊以上の判定を受けていないもの。

・派遣決定通知を受け取られた方以外のお宅に市が耐震診断士を派遣することは一切ありません。また、派遣された耐震診断士は、営業活動を行うことはありません。

# 04 国民年金保険料を納めるのが困難なとき 免除制度があります

保険年金 稲敷市保険年金課 ☎029-892-2000(内線2218)

国民年金制度は保険料を納めていただくことが原則ですが、失業や所得の減少等により、保険料を納めることが困難な場合に免除制度がございます。

免除制度には「全額免除・一部免除」「納付猶予」といった種類があり、学生の方には「学生納付特例」といった制度がございます。ご希望の方は身分証明書および印鑑（学生の方は学生証）を持参のうえ、保険年金課窓口または東支所窓口にて申請してください。

### ■全額免除・一部免除制度

〈29年度分受けは7月から〉本人・配偶者・世帯主の前年所得（1月から6月までに申請される場合は前々年所得）が一定額以下の場合には、申請により保険料の納付が全額免除または一部免除になります。

### ■納付猶予制度

〈29年度分受けは7月から〉50歳未満の方で本人・配偶者の前年所得（1月から6月までに申請される場合は前々年所得）が一定額以下の場合には、申請により保険料の納付が猶予されます。

### ■学生納付特例制度

学生で本人の前年所得（1月から3月までに申請される場合は前々年所得）が一定額以下の場合には、申請により保険料の納付が猶予されます。

※免除・猶予を承認する際には、前年の所得などが基準となります。未申告の方は申告を行ってからの申請になります。一部免除については、一部免除された保険料を納付することが条件で、納付しない場合は未納扱いとなります。

※免除・猶予期間は老齢・障害・遺族基礎年金等を受けるために必要な期間に算入されます。将来満額の老齢基礎年金を受け取るために10年以内であれば、さかのぼって保険料を納めることができます。保険料免除となった期間の翌年度から一定期間を経過してから保険料を追納する場合、当時の保険料額に経過期間に応じた加算額が上乘せられますので、早めの追納をおすすめします。

・土浦年金事務所 ☎029-825-1170

# 02 排水設備主任技術者試験 下水道課へお申し込みください

下水道 稲敷市下水道課 ☎029-892-2000(内線2972)

日本下水道協会による排水設備主任技術者試験が行われます。この資格は稲敷市排水設備指定工事店に必要な資格です。

### 【排水設備主任技術者試験】

▽日時：10月23日（月）午後1時30分～

▽会場：ホテルグランド東雲（つくば市小野崎488-1）

▽受験料：2,000円

### 【受験者講習会】

▽日時：9月28日（木）午後1時30分～

▽会場：ホテルグランド東雲

▽受講料：2,000円

▽申込方法：試験、講習会とも8月17日（木）までに下水道課へ申し込みください。

FRIENDLY TOWN DAYS

- この券は2017年7月29日（土）2017年 明治安田生命J1リーグ 第19節 ヴァンフォーレ甲府戦の特別招待・優待チケット引換券です。（カテゴリー4北（先着順）またはサポーターズシートとなります。）
- この引換券がご利用できるのは稲敷市在住、在勤、在学の方となります。
  - ご招待対象者（無料）  
アントラーズファンクラブ会員・小中高生・65歳以上の方
  - ご優待対象者（1,000円）  
上記項目に該当しない稲敷市在住、在勤、在学の方
- 当日、観戦されるご本人様が稲敷市在住・在勤・在学であることを証明するものをご持参ください。（例：運転免許証、保険証、学生証など）
- キックオフ時間は変更になる場合があります。以下へお問い合わせください。
- カシマスタジアム以外の会場へ変更となった場合、本券は無効となります。
- 試合当日、本券ご持参の上、イベント窓口にお越しください（引換え開始時間は14:00からとなります）。

■本件に関する問合せ先：鹿島アントラーズコールセンター  
電話 0299-82-5555（10:00～16:00）

●サポーターズシートのホーム・アウェイが入れ替わりました！  
サポーターシート（ビジター側）の座席状況によりビジターエリアの一部をホームエリアとして開放する場合があります。

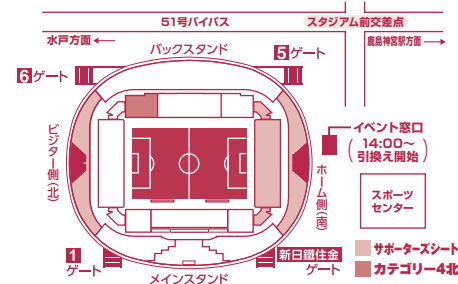

○でかこんで下さい  
招待：小中高生・65才以上・ファンクラブ会員  
優待：一般 稲敷市 在住・在勤・在学

# 06 桜川公民館 閉館のお知らせ

公民館 桜川公民館 ☎029-894-2981

桜川公民館(旧桜川村中央公民館)は昭和52年(1977年)9月28日の開館以来、生涯学習・社会教育活動の場、また、憩いと集いの場として親しまれ、各世代の地域コミュニティの中心的役割を長年にわたり担ってきました。

近年は施設の老朽化・耐震能力の限界により運営が

困難となったために、稲敷市公共施設再編計画に従い、当館は7月23日をもって閉館します。約40年の間ご利用いただき、ありがとうございました。

閉館後は、7月24日にオープンする桜川地区センターをご利用くださいますようお願いいたします。

# 07 介護予防・日常生活圏域ニーズ調査 お礼とお願い

高齢福祉 稲敷市高齢福祉課 ☎029-892-2000(内線2121)

市では、要介護状態になるリスクの発生状況や、それらのリスクに影響を与える日常生活の状況など、地域課題を探ることを目的に「介護予防・日常生活圏域ニーズ調査」を実施しています。

この調査は、住み慣れた地域で暮らし続けられるため、これからの高齢者支援施策を考えていくうえでの重要な基礎資料にさせていただくものです。

調査にご協力いただきました市民の皆さまには、深く感謝申し上げます。また、お手元に調査票をお持ちの方は、ぜひご協力をお願いします。

▽対象者：65歳以上の要介護認定を受けていない方2,000名(無作為抽出)

▽調査方法：郵送による配布と回収

▽調査内容：日頃の生活状況などに関すること

# 08 児童扶養手当 児童の健やかな成長を願って

子ども 稲敷市子ども家庭課 ☎029-892-2000(内線2109)

離婚などにより父、または母と生計を共にしていない児童を監護している方(支給資格者)、または養育している方に対し、児童の健やかな成長を願って支給される手当です。※資格があっても請求しない限り支給されません。

## ■支給に関して

▽支給手続：子ども家庭課へ認定請求書を提出。添付書類は、手当を受ける方によって異なりますので、子ども家庭課にお問い合わせください。

▽支給対象者：児童(0歳～18歳<年度末>)、または20歳未満で政令で定める程度の障害を持つ人を監護する父、または母、養育者。(所得制限あり) ※平成26年12月以降は、公的年金等受給者も年金額が手当より低い方は、その差額分の手当を受給できるようになりました。

▽手当額：平成29年4月分より、平成28年度の手当額より0.1%引き下げとなりました。

1人目 9,980円～42,290円(所得に応じて決定)

2人目 +5,000円～9,990円(所得に応じて加算)

3人目以降 +3,000円～5,990円(所得に応じて加算)

▽支払期日：毎年3回(4月、8月、12月)

※現在手当を受けている方は、8月初旬に送付する「現況届」に必要事項を記入して子ども家庭課まで提出してください。支給要件事由により個別に必要な添付書類があります。提出がないと8月以降の手当が受けられませんのでご注意ください。また、2年間提出がないと資格を失います。

※対象児童が増えたり減ったり、支給対象の児童が該当しなくなった場合、住所が変わった場合などは、変更などの届出が必要となります。

# 05 桜川地区センター 7月24日(月)新たにオープンします お知らせ

桜川地区センター ☎029-892-2000(内線4103)

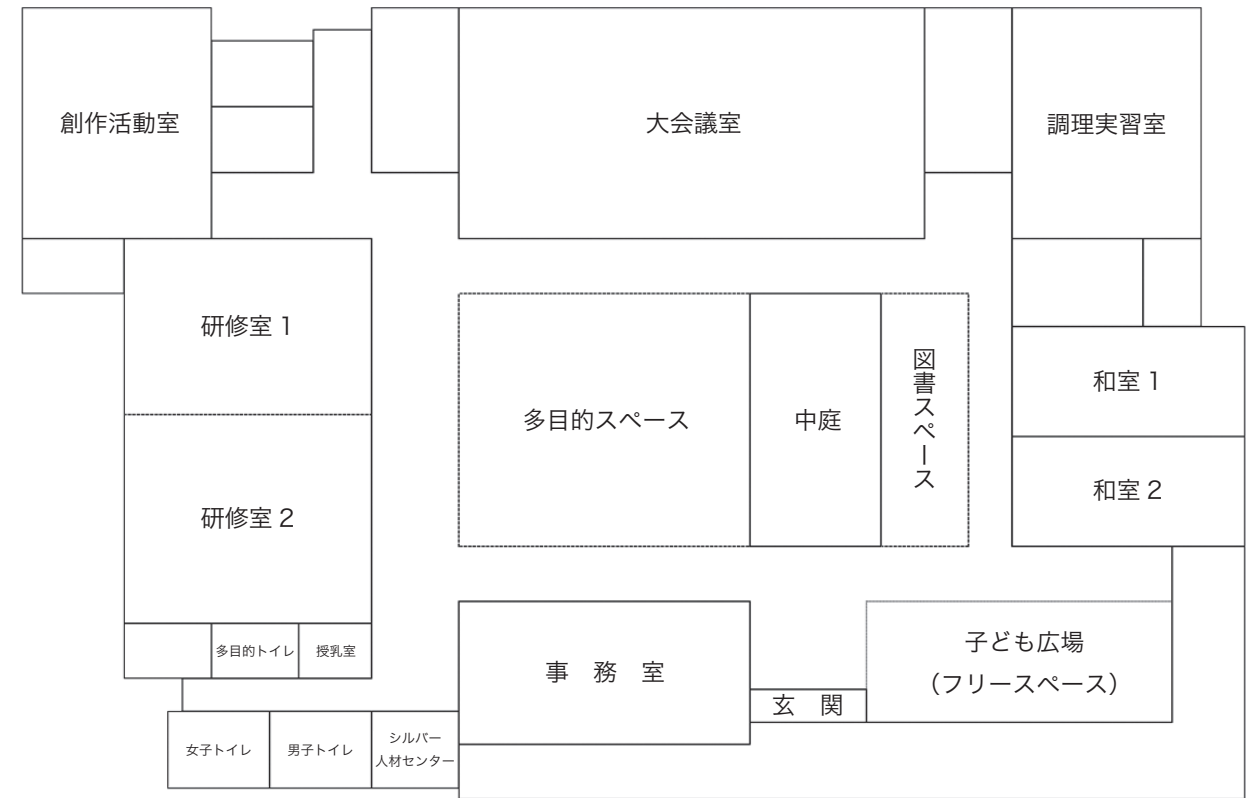

## 取り扱い業務のお知らせ

○桜川地区センター(須賀津208番地)	利用時間	開所日
<ul style="list-style-type: none"> <li>・証明書の交付(住民票、戸籍謄本・抄本、身分証明書、印鑑証明書、市税の証明など)</li> <li>・印鑑の登録、死亡届、マイナンバーカードの交付</li> <li>・税金や保険料などの納入</li> <li>・各種申請書などの担当課への取り次ぎ</li> </ul>	午前8時30分～ 午後5時15分	月曜日～金曜日 (祝日を除く)
<ul style="list-style-type: none"> <li>・会議室等の貸出(会議室、研修室、和室、創作活動室、調理実習室、多目的スペース)</li> <li>・図書の貸出、返却および予約やリクエスト</li> </ul>	予約受付 午前9時～午後5時 貸出業務 午前9時～午後10時 午前9時～午後5時	火曜日～日曜日 (祝日を除く)

※お問合せは、稲敷市役所(☎029-892-2000 代表)からの取り次ぎになります。

※会議室などの予約申請や利用料金等についてはお問い合わせください。

## サマージャンボ7億円

(1等5億円・前後賞各1億円合わせて)

## サマージャンボミニ

(1等1億円)

## サマージャンボプチ

(1等100万円)

この宝くじの収益金は市町村の明るく住みよいまちづくりに使われます。

**7月18日(火)**  
**3種類同時発売!**  
発売期間 7/18(火)～8/10(土)  
各1枚 300円

公益財団法人茨城県市町村振興協会



# 11 稲敷市職員 採用試験のお知らせ

総務 問 稲敷市総務課 ☎029-892-2000(内線2425)

## ■平成29年10月1日採用

【採用予定人員】社会福祉士(G) = 1名程度、精神保健福祉士(H) = 1名程度

【採用試験】▽日程：8月6日(日)▽場所：稲敷市役所  
▽内容：職場適応性検査、事務適性検査、個別面接

## ■平成30年4月1日採用

【採用予定人員】一般事務(A)(B) = 10名程度、一般事務(C)※身体障がい者対象 = 1名程度、幼稚園教諭・保育士(D) = 若干名

【採用試験】(第1次試験)▽日程：9月17日(日)▽場所：稲敷市役所▽内容：教養試験または専門試験 (第2次試験)▽内容：論・作文試験、職場適応性検査、事務適性検査、集団討論、個別面接※一般事務Cは個別面接のみ

## ■申込書・募集要項の請求

総務課に直接、または郵便で請求するか、市ホームページからダウンロードしてください。郵便での請求の場合は、封筒に「【職種】【試験区分】(例：一般事務A)採用試験申込書請求」と朱書きし、返信用封筒(角形2号/宛先明記/120円分の切手貼付)と連絡先の電話番号を記載した用紙(任意様式)を同封してください。

## ■申込方法

申込書を総務課に持参、または郵送してください。  
▽受付期間：(G)(H) 7月3日(月)～7月24日(月)(A)(B)(C)(D) 7月10日(月)～8月18日(金)  
※土日、祝日を除く午前9時から午後5時まで。郵便の場合は最終日の午後5時必着。

## ■試験区分・受験資格

職種	試験区分	年齢等	学歴・免許・資格等
社会福祉士	G	昭和52年4月2日から平成5年4月1日までに生まれた方	社会福祉士、または精神保健福祉士の資格を有し、2年以上の実務経験のある方
精神保健福祉士	H		
一般事務	A	昭和57年4月2日から平成8年4月1日までに生まれた方	4年制大学以上を卒業(見込み含む)された方
	B	昭和62年4月2日から平成12年4月1日までに生まれた方	短期大学、または高校を卒業(見込み含む)された方
一般事務(身体障がい者対象)	C	昭和57年4月2日から平成12年4月1日までに生まれた方	高校卒業同程度以上の学歴を有し、身体障害者手帳(1級から6級)の交付を受けている方で、介護なしで事務職として勤務できる方※その他、受験要件あり
幼稚園教諭・保育士	D	昭和57年4月2日から平成10年4月1日までに生まれた方	幼稚園教諭免許と保育士資格のいずれも有する(取得見込み含む)方

(注1) 日本国籍を有しない方、地方公務員法第16条(欠格条項)の規定に該当する方は受験できません。

(注2) 職種・試験区分を重複しての受験はできません。

# 09 屋外広告物の表示には許可が必要です 許可基準を守りましょう

都市計画 問 稲敷市都市計画課 ☎029-892-2000(内線2322)

屋外広告物を表示するときは、原則として市町村長の許可を受ける必要があります。また、許可を受けるためには、屋外広告物が許可基準に適合する必要があります。許可が必要な屋外広告物を無許可のまま表示した場合などは、100万円以下の罰金が科されます。まちの良好な景観のために、屋外広告物は許可基準に適合するものとし、また、表示するときは許可を受けましょう。許可手続きや許可基準など、屋外広告物についてのご相談は、都市計画課までご連絡ください。主な許可基準の内容は、次のとおりです。

(1)「禁止地域」に表示しないこと

「禁止地域」の例：道路または鉄道の敷地境界から一定の範囲の区域、信号機の付近等

(2)「禁止物件」に表示しないこと

「禁止物件」の例：街路樹、道路標識など

(3) 広告物の面積、高さ等が一定の基準を満たしていること

※屋外広告物は、種類ごとに許可期間が定められています。許可期間の満了後も引き続き表示するためには、更新許可の手続きが必要です。許可期間が切れた屋外広告物は、違反広告物として除却命令の対象になりますのでご注意ください。

# 10 平成30年度コミュニティ助成事業 事前申請受付中です

市民協働 問 稲敷市市民協働課 ☎029-892-2000(内線2141)

財団法人自治総合センターでは、地域や組織によるコミュニティ活動を支援するため、宝くじ事業の収益を財源としたコミュニティ助成事業を実施しています。平成30年度実施事業につきましては、本年秋頃に実施要綱が示される予定ですが、申請期間が短いため市では事前受付を行います。事前申請を希望される団体等にあつては、市民協働課へご連絡ください。

なお、稲敷市の申請枠が最大2事業のため、申請多数の場合は、審査・抽選等のうえ決定させていただきます。また、自治総合センターによる審査がありますので、必ずしも採択されるとは限りません。

## 【主な対象事業及び事業費】

①一般コミュニティ助成事業(助成率10割)

自治会や自主防災組織等の地域に密着した活動を行う団体(趣味等を目的とした団体は除く)が、その地域に

対するコミュニティ活動に直接必要な設備等の整備(100万円以上250万円以内の事業)

②コミュニティセンター助成事業(総事業費の3/5以内助成)

地域の集会施設の建設(上限1500万円)

③青少年健全育成事業(助成率10割)

青少年の健全育成に資するスポーツや文化活動などのソフト事業(30万円以上100万円以内の事業)

※内容については、前年度事業要綱に基づくものであり、平成30年度事業については変更になる場合があります。

▽受付期限：8月18日(金)まで

特別謝恩コース 平成29年4月20日～11月30日まで毎日出発

福島県 但し、平成29年5月1日～7日、8月9日～15日及び8月28日の15日間を除く。

**奥飯坂 穴原温泉** の旅

旅行代金 19,800円～29,800円 1泊2日 昼食2回付

※旅行代金・コース内容の詳細につきましては、お問合せ下さい。

観光庁長官登録旅行業第1293号  
旅行企画・問い合わせ  
関鉄観光(株)  
Tel.029(822)3727

新聞も電子版も  
定額で楽しめる最新トレンド!

**全国紙より  
地方紙!**

女性にも  
役立つ  
生活面!

ローカルな  
レア情報が  
面白い!

県内政治や  
企業の話題  
充実!

全国紙とはココが違う!  
地方に強いぞ!茨城新聞。

- 1 高校野球はもちろん小中学生の各種大会まで、写真付きで「県内スポーツ」を詳報!
- 2 「同窓の友」や「こども新聞」など読者に寄り添う大人気企画も!
- 3 お通夜の時まで掲載、細やかな「お悔やみ欄」
- 4 県内イベントや地域ニュースなど旬な情報をすばやくキャッチ!

県産グルメがもらえるキャンペーン  
実施中! お申込みは今すぐ!

※当キャンペーンは予告なく終了する場合がございます。

月ぎめ購読料 **2,990円(税込)**

購読のお申し込みは、ハガキまたはファックス、あるいは下記までご連絡ください。

〒310-8686 水戸市笠原町 978-25  
茨城新聞株式会社ビル 3F  
0120-029-218  
E-mail hanbai@ibaraki-np.co.jp  
E-mail hanbai@ibaraki-np.co.jp  
【メール・FAX受付】365日24時間受付

茨城新聞社  
Fax 029-301-0366  
E-mail hanbai@ibaraki-np.co.jp  
【メール・FAX受付】365日24時間受付

# 13 女と男のハーモニー 男女共同参画社会を目指して

市民協働 ☎ 稲敷市市民協働課 ☎ 029-892-2000(内線2140)

市では、家庭や職場、地域の誰もが「自分らしく」いきいきと暮らせる社会を目指して、「男女共同参画講座」の受講生を募集します。講座は全3回開催で、いろいろな角度から男女共同参画を考えていきます。

男女を問わず、市民の皆さまのご参加をお待ちしています。

▽申込：市民協働課へ電話で申し込みください。



## ■平成29年度男女共同参画講座

	日 時	内 容	講 師	会 場	定員
1	7月9日(日) 午前10時～ 11時30分	男女共同参画的今どき介護 〈ライフスタイルに合った介護術のススメ〉	(株)ケアファクトリー 代表取締役 能本守康 氏	江戸崎公民館 視聴覚室	30名
2	9月20日(水) 午後2時～ 3時30分	レイクエコー講座 〈東大人気No.1教授の笑って考えるワーク・ライフ・バランス〉	東京大学大学院 総合文化研究科教授 瀬地山角 氏	レイクエコー 多目的ホール	20名
3	11月17日(金) 午前10時30分～ 正午	レイクエコー講座 〈心の負担を軽くするかぞくみんなの家事半分術〉	ナチュラルライフ 研究家 佐光紀子 氏	レイクエコー 多目的ホール	20名

# 12 平成29年度高齢福祉サービス 在宅高齢者生活支援

高齢福祉 ☎ 稲敷市高齢福祉課 ☎ 029-892-2000(内線2122)

市では、介護保険でのサービスの他に次のような高齢者福祉サービスを行っています。詳細はお問い合わせください。

名称	内容
配食サービス	食事の調理が困難なひとり暮らし高齢者に対し、栄養バランスのとれた食事を配達し、安否確認を行います。▽対象／食事の調理が困難な65歳以上のひとり暮らし高齢者等※利用の可否については、対象者の状況等を訪問調査の上で決定。※「調理をしたことない」や「高齢のため調理が面倒」という理由では対象となりません。▽料金／朝食200円、昼食400円、夕食400円
緊急通報システム	緊急時に通報できる機器を設置し、消防本部に通報し速やかに救助を行います。▽対象／65歳以上で急な発作のおそれがあるなど、健康上特に注意する疾患のあるひとり暮らしの方。緊急時に電話通報が困難な65歳以上高齢者世帯。▽料金／設置工事費14,000円程度(市民税非課税世帯は無料)
愛の定期便	2週間に1回(月2回)、乳酸菌飲料を配布し安否確認を行います。▽対象／65歳以上のひとり暮らしで配布を希望する方▽料金／無料
給食サービス	バランスのとれた食事の提供(月1回)を行います。▽対象／70歳以上の在宅ひとり暮らし高齢者等▽料金／無料
ふれあい電話	月2回程度、利用者へ電話をかけて孤独感の解消と安否確認を行います。▽対象／65歳以上のひとり暮らしで希望する方▽料金／無料
シルバーカー購入費補助	シルバーカーの購入者に対して補助金を交付します。▽対象／・65歳以上の者で歩行に支障を来す方・身体障害者手帳所持者で歩行に支障を来す方・過去5年間同補助を受けていない方▽料金／1人1台まで購入額の2分の1(上限5,000円)
紙おむつ支給事業	紙おむつ等を2か月に1回支給します。▽対象／紙おむつを使用している要介護3以上、または要介護2で排泄全介助の65歳以上の在宅高齢者▽料金／無料
家族介護慰労金	4か月以上、ねたぎりや認知症の高齢者を在宅で介護している方に介護慰労金を支給します。▽対象／要介護度4・5と認定された65歳以上の高齢者を在宅で常時介護する方(介護保険サービスを利用している方は非該当)※介護保険サービス中、住宅改修・福祉用具購入・5日間までのショートステイは除く▽料金／1回あたり6万円
徘徊高齢者家族支援サービス	徘徊の見られる認知症高齢者に位置情報端末を貸与することにより、徘徊高齢者の保護を支援します。▽対象／市内に住所を有する徘徊高齢者の介護者▽料金／500円(月)、情報取得料100～300円(市民税非課税世帯は無料)
救急医療情報キット配布	かかりつけの医療機関、持病等の救急時に必要な情報を冷蔵庫に保管するキットを配布。▽対象／・65歳以上のひとり暮らし高齢者・身体障害者手帳所持者で、重度視覚障害者または聴覚障害のある方・日中独居で、健康上不安のある方▽料金／無料
ねたぎり高齢者理美容料助成	ねたぎり高齢者に対し、居宅において受ける理容または美容の料金の一部を助成します。▽対象／65歳以上の在宅の高齢者で要介護4・5と認定された方、または常時臥床の状態にある方。▽料金／1回につき2,000円(同一年度に4回が限度)

※申請の際は、高齢福祉課または地区民生委員にご相談ください。

# 14 路線バスに乗って ひたち野うしく駅やあみプレミアム・アウトレットに行こう

政策企画 ☎ 稲敷市政策企画課 ☎ 029-892-2000(内線2613)

平成29年2月4日(土)より「稲敷エリア広域バス」が江戸崎地区～ひたち野うしく駅(2路線)と美浦村～竜ヶ崎駅(1路線)の3路線で毎日運行しています。各路線とも4往復(8便)運行しており、あみプレミアム・アウトレットやひたち野うしく駅に乗り換えなしで行くことができます。

運賃は170円～800円となっていますので、たまには路線バスに乗って出かけてみませんか？



**広告募集**

市では、「広報稲敷」と「ホームページ」に掲載する有料広告を募集します。会社やお店などの広告を掲載してみませんか？

▽広報紙(1回)：1枠＝2万円／半枠＝1万円  
▽ホームページ(1か月)：5千円

稲敷市秘書広聴課 tel.029-892-2000(内線2617)

**水廻り救急車！すぐ駆けつけます**

給排水設備の事で困ったらすぐ電話 **根本住宅産業**

代表 根本 國男

稲敷市・阿見町・県南水道企業団  
稲敷市給排水設備指定工事店 稲敷市阿波崎 1568  
スズキハウス 販売代理店 TEL:0299-79-1543

# Information

## くらしと情報

### 市敬老会の開催日が決定 77歳以上の方をご招待します

市では、長年にわたり社会に貢献した高齢者の長寿をお祝いするため、敬老会を開催します。今年度の招待者は会場の収容人数の関係から、市内在住の77歳以上の方となります。

▽開催日：10月15日(日)▽場所：江戸崎体育館▽招待者：77歳以上の方(昭和16年3月31日以前生まれの方)



●稲敷市高齢福祉課 ☎029-892-2000(内線2122)

### 常陽銀行 年金相談

銀行顧問の社会保険労務士が無料でご相談に応じ、請求手続の代行をいたします。

▽日時：7月6日(木)午前10時～午後3時(予約制)▽場所：常陽銀行江戸崎支店

【相談内容】・年金のお受け取り手続きについて・年金受給に必要な資格期間や年金受給見込額についてなどほか年金に関するご質問



●常陽銀行江戸崎支店 ☎029-892-2012

### 第36回うしくかっぱ祭り 開催のお知らせ

7月29日(土)、30日(日)開催■オープニングセレモニー▽日時：29日(土)午後2時～▽会場：メインステージ(牛久市役所)■河童ばやし踊りパレード▽日時：29日(土)午後5時50分～、30日(日)午後5時40分～▽会場：祭りメイン会場(花水木通り)■ステージ発表、ライブステージなど■商工みこし、山車▽日時：両日、パレード終了後。※山車は30日(日)のみ

●うしくかっぱ祭り実行委員会(牛久市観光協会内)

☎029-874-5554



### 行政書士 無料相談

相続、遺言、法人設立などについて、問題解決の糸口として行政書士がアドバイスします。事前予約は不要です。

▽日時：7月15日(土)、8月12日(土)午後1時～4時▽会場：江戸崎公民館▽相談内容：相続や遺言に関する事、法人設立および営業許可に関する事など。

●茨城県行政書士会県南支部 ☎0297-64-1850



### 宮本看護専門学校 入学案内

平成30年度入学生の入学試験を下記日程で実施します。

▽推薦入試：9月30日(土)▽一般入試：12月2日(土)

※オープンキャンパスも7月29日(土)、10月28日(土)に実施します。※詳細はホームページをご確認ください。

●宮本看護専門学校入試事務室 ☎0299-79-3010



### 香取リウマチ 医療相談会

▽日時：7月8日(土)午後1時30分～4時▽場所：神崎ふれあいプラザ(香取郡神崎町神崎本宿96番地 ☎0478-72-1601)▽講師：長井仁美先生(神崎クリニック院長)、平栗雅樹先生(成田赤十字病院リウマチ・アレルギー内科部長)、奥山晴美さん(神崎町地域包括支援センター保健師)▽参加費：無料▽主催：香取リウマチの会▽協力：香取市社会福祉協議会、神崎町社会福祉協議会

●香取リウマチの会会長(笹本)

☎0478-54-0248

### 稲敷警察署 お知らせ

「医療費や保険料等の払戻金があります。すぐに手続きをしてください。」などと言って、無人のATMなどに誘い出し、ATMを操作させ、現金をだまし取る手口です。公的機関が医療費や年金保険料や税金の払い過ぎ分等の還付をするために電話で連絡したり、ATMで操作を求めると、犯人側の口座に送金されてしまいます。※被害に遭わないために・①相手に自分の口座や残高を教えない。②教示された電話番号へ電話をかける。③不審な電話を受けたら、必ず警察に相談してください。

●稲敷警察署 ☎029-893-0110

### 東京電力パワーグリッドからのお知らせ 切れた電線にはさわらないで!

台風や雷・豪雨の影響による樹木接触・樹木倒壊や飛来物などにより、電線が切れてしまう場合があります。切れてたれ下がっている電線には、絶対に手を触れないでください。電線に樹木や看板、アンテナなどが接触している場合もたいへん危険です。見つけたら、すぐに東京電力パワーグリッドへご連絡ください。

●東京電力パワーグリッド ☎0120-995-007

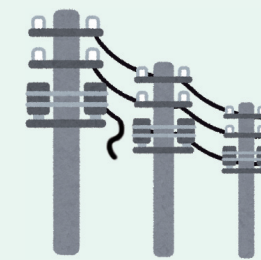

### 茨城県立盲学校 地域巡回教育相談会

視覚に障害のある方の見えにくさを補うための補助具(レンズや拡大読書器など)を展示および相談会を行います。小さなお子さんや保護者の方だけでなく、成人の方や関係機関からの参加もお受けします。入学を前提としない相談会ですので、お気軽に参加してください。相談は無料です。▽日時：7月24日(月)午前11時～午後3時▽場所：県南県民センター(土浦市真鍋5-17-26)

●茨城県立盲学校 視覚障害教育支援センター

☎029-221-3388



### ボランティア 入門講座

県南生涯学習センターでボランティアの入門講座が開催されます。「やってみよう!ボランティア」

▽日時：7月15日(土)午前9時30分～正午▽場所：茨城県県南生涯学習センター▽対象：高校生以上▽内容：はじめの一步をみんなで一緒に考えましょう▽講師：池田幸也教授(常磐大学)▽定員：40名

※詳細は県南生涯学習センターにお問い合わせください。

●茨城県県南生涯学習センター ☎029-826-1101



### 家族グループミーティング ひきこもり専門相談実施

家族グループミーティングは、ひきこもり状態の当事者を抱える家族同士の交流ならびに、家族がどのように本人に関わっていくか考えていく話し合いの場です。▽日時：原則毎月第3水曜日《平成29年7月5日(※第1水曜日)、8月16日、9月20日、10月18日、11月15日、12月6日(※第1水曜日)、平成30年1月17日、2月21日、3月14日(※第2水曜日)》午後1時～(予約制・要事前面接)▽場所：竜ヶ崎保健所▽担当相談員：心理士および保健師▽費用：無料▽その他：グループで話された内容は、秘密を厳守します。

●竜ヶ崎保健所 ☎0297-62-2367

### 「法定相続情報証明制度」 が始まりました

この制度は、管轄登記所に戸除籍謄本と法定相続情報一覧図を提出し、登記官から一覧図の写しを証明書として受け取り、その証明書を相続登記を始めとした各種相続手続先に提出することで、戸除籍謄本の束を何度も出し直す必要がなくなるというものです(※1)。この制度は、申出(または代理)できる者、管轄登記所、添付書類が定められていますので、詳しくは下記にお問い合わせください。 ※1この証明書は、相続登記手続で利用できますが、その他の機関での利用にあたっては提出先にご確認ください。

●水戸地方務局龍ヶ崎支局 ☎0297-64-2607



1



2



3



4



5



## できごと

### 1 あいアイ運動会

5月27日に新利根体育館であいアイ運動会が行われました。わが子の成長をカメラに収めようとたくさんの保護者が訪れる中、かけっこや玉入れ、パン取り競争、親子ダンスなどさまざまな種目を、子どもたちは元気いっぱいに楽しんでいました。保護者やおじいちゃん、おばあちゃんもそのかわいらしい姿に大きな声援を送り、会場全体終始笑いが絶えず、楽しい時間を過ごしました。

### 2 ほくほく江戸崎かぼちゃ初出荷

5月21日にほくほく食感で栄養素に優れた稲敷市特産「江戸崎かぼちゃ」の初出荷が市内羽賀のJA稲敷中央集荷所で行われました。江戸崎かぼちゃは、土づくりから畑で完熟させるまで、手間暇かけ、北海道夕張市の「夕張メロン」などととも、農林水産省の「地理的表示保護制度(GI)」に登録されています。JA稲敷南瓜部会の中村利夫部会長は「作柄は例年並み。今年もおいしいかぼちゃができたので、ご賞

味いただきたい。」と語ってくれました。出荷は8月上旬まで続きます。  
※**地理的表示保護制度(GI)**とは  
地域には長年培われた特別の生産方法や気候・風土・土壌などの生産地の特性により、高い品質と評価を獲得するに至った産品が多く存在しています。これら産品の名称(地理的表示)を知的財産として保護する制度が「地理的表示保護制度」です。

### 3 ひなたぼっこ春の会

5月28日に市内中山の古民家ふるさ

とで、県南の主婦を中心としたグループ「ひだまりまちのプロジェクト」主催の『ひなたぼっこ春の会』が開催されました。「多くの人にゆったりのんびり古民家で過ごしてもらいたい!」「手仕事をみんなで体験する場を作りたい!」をコンセプトに、地元野菜を使ったおいしい食べ物の提供や、子どもと楽しめるワークショップが行われました。次回予定の『ひなたぼっこ夏の会』では、夏を満喫できるワークショップを開催予定です。

### 4 寝釈迦の花祭り

上根本の阿弥陀時で、「寝釈迦の花祭り」が行われました。この祭りは、毎年6月8日に行われ、「腰巻おがみ」の名で広く知られています。持参した腰巻や下着などに朱印を押し祈願してもらうことで、生涯下の世話にならないと言われています。当日は、地元の方ももちろん、県外より団体で訪れる方や毎年来ているというリピーターの方など、朝早くから下着を持参した大勢の参拝者でにぎわいました。

### 5 市小学校陸上記録会

5月12日に龍ヶ崎市陸上競技場「たつこのフィールド」で市小学校陸上記録会が行われました。市内10校の5・6年生が一堂に集まり、日頃の練習の成果を発揮しようと全力で競技に挑む一方、懸命に仲間を応援するなど、子どもたちは元気いっぱいの姿を見せられました。また、競技場にはたくさんの保護者らが応援に駆け付け、わが子の姿を見つけて、大きな声援を送っていました。

いなしきの今を見よう。



## 保健 Health

### 糖尿病講演会のお知らせ

糖尿病は、成人してからの失明や人工透析療法の原因となっており、その他さまざまな合併症を招く病気です。高血糖が指摘されたら放置しないで血糖をコントロールし合併症を防げば、糖尿病であっても健康寿命を延ばすことができます。この機会に糖尿病の正しい知識を身に付け、糖尿病の発症予防・悪化予防をしましょう。

### 講演会「糖尿病について」

▽講師：いわき内科クリニック院長 岩城祥樹医師▽日時：7月25日（火）午後1時30分～3時30分▽会場：稲敷市保健センター（旧江戸崎保健センター）▽申込方法：7月21日（金）まで電話申込。

### 予防接種のご案内

#### 夏休み中に受けましょう

下記の予防接種は、予診票を対象の方へ、3月下旬に送付しました。期限までに接種をしない場合は、任意接種となり費用は全額自己負担となります。

予防接種名	対象者	期限
麻疹風しん混合ワクチン	平成23年4月2日～平成24年4月1日生れ（年長児）	平成30年3月31日まで
二種混合（ジフテリア・破傷風）	平成17年4月2日～平成18年4月1日生れ（小学6年）	13歳の誕生日の前日まで

進学先などで接種状況を確認することがありますので、お早目の接種をお願いします。



●稲敷市健康増進課（稲敷市保健センター内）☎029-840-5170

### 契約におけるトラブル

ネットで見つけた芸能事務所のオーディションや撮影モデルに応募した結果、思いもよらなかった高額な費用を要求されたり、アダルトDVDへ出演することを強要されるというトラブルが起きています。

#### 消費者へのアドバイス

どういう事務所か確認しないまま、一人で訪れるのはやめましょう。オーディションに合格しただけで、すぐに仕事ができるとは考えられません。事務所と契約する前に例えばレッスン料など、こういった費用が必要なのか、口頭での説明だけでなく、きちんとした書面で確認しましょう。支払い後、解約・返金を申し出ても応じてもらえないという例も多数です。その

場の雰囲気や契約することはせず、家族などと相談する事をお勧めします。

困ったときは消費生活センターにお電話下さい。



●稲敷市消費生活センター（稲敷市役所内）☎029-893-1523

▽相談日時：月曜日～金曜日（祝日を除く）午前9時30分～午後4時30分

●消費者ホットライン「188」



## 行政情報 Government Information

### 自衛官募集相談員を委嘱

自衛官募集相談員として、4名の方が委嘱されました。相談員は、自衛官募集の協力活動として自衛隊の広報行事の紹介や入隊希望者等の支援を行います。興味のある方は、気軽にご相談ください。

・小林三令さん（江戸崎地区）

☎029-892-1045

・名切秀男さん（新利根地区）

☎0297-87-5085

・村塚好一さん（桜川地区）

☎029-894-3660

・坂本旭さん（東地区）

☎0299-79-2535

※自衛隊茨城地方協力本部龍ヶ崎地域事務所 ☎0297-64-3351



### 明日の地域づくり委員会委嘱状交付式

5月17日に茨城県庁で明日の地域づくり委員会委嘱状交付式が開催され、稲敷市から井川一幸さん（古渡）〈写真右〉、根本治樹さん（上須田）〈写真左〉

が委嘱されました。

※明日の地域づくり委員会とは・・・豊かで住みよい茨城づくりの推進のため、それぞれの地域を見直し、地域のあり方などを話し合い、県に提言をします。県北、県央、鹿行、県南、県西の5地域ごとに、各40名（総数200名）で活動し、委員の任期は2年間（平成29年委嘱の日～平成31年3月）です。



### シティプロモーション推進委員会発足

市では、定住促進や人口減少に歯止めをかけることを目的に、地元に対する愛情を育む市民参加型の取り組みとして、広報稲敷に市民自らが市の魅力を語る特集ページを設けたほか、市のホームページには「大好き稲敷」と記されたプラカードを持つ市民の写真の掲載をしています。5月下旬、職員によるシティプロモーション推進委員会を発足し、併せて、講師に茨城県広報監を招き、「地方創生時代の情報発信とシティプロモーションに関して」の公演を行っていただきました。今後は、委員となった職員15人が部署の垣根を超えて、新たな企画の立案や市民への呼び掛けなどを行い、取り組みを推進していきます。



### 善意のご寄付

稲敷市へご寄付を頂きました。ご厚意

に感謝申し上げます。ありがとうございました。

・江戸崎カントリー倶楽部 10万円  
・日本労働組合総連合会 茨城県連合会 会南地域協議会 10万円

### 市長動静

# 5月

主だったものを掲載。

▽2日：庁議▽6日：稲敷市PTA連絡協議会連総会▽7日：あずまミルキークイーン田植祭▽10日：茨城県市長会▽11日：協同組合聖苑香澄売店通常総会▽12日：稲敷市小学校陸上記録会、県南市議会議長会定例会▽14日：幸田環境保全会ふれあい座談会▽15日：稲敷市シルバーリハビリ体操指導士会定期総会、稲敷市観光協会理事会、稲敷市観光協会定期総会、自衛隊募集相談員委嘱状交付式▽16日：茨城県管理河川（県南〔竜ヶ崎〕ブロック）減災対策協議会、稲敷市姉妹都市交流委員会総会▽18日：稲敷市農業用廃プラスチック収集対策協議会定期総会、稲敷市家畜衛生指導協会定期総会、稲敷市身体障害者福祉協議会総会▽19日：議会全員協議会、稲敷市体育協会総会▽20日：稲敷市文化協会総会▽23日：稲敷市交通安全推進連絡協議会総会▽24日：利根川下流域大規模氾濫に関する減災対策協議会、稲敷市遺族会役員総会▽25日：国民体育大会稲敷市実行委員会総会、稲敷市交通安全母の会総会▽26日：青少年育成稲敷市民会議総会、稲敷市区長会連合会総会▽27日：あいアイ運動会、稲敷市統計調査員協議会総会▽30日：稲敷市防犯連絡員協議会総会、議会運営委員会▽31日：霞ヶ浦流域大規模氾濫に関する減災対策協議会、記者発表



### 図書館図書室共通

#### スタンプラリー開催!

図書館・図書室では、夏休み期間中、子どもたちがたくさんの本と出会い読書の楽しさ大切さを知るきっかけとなるよう、今年も読書スタンプラリーを開催します。全国青少年読書感想文課題図書も揃っています。

読書冊数の認定証と参加賞を用意してお待ちしています。どうぞご参加ください。

▽期間：7月21日(金)～8月30日(水)▽場所：図書館、公民館・地区センター図書室▽対象：図書館利用カードをもって

いる中学生まで▽参加賞：文房具など



#### 新着図書

- 「家康の遠き道」 岩井三四二(光文社)
- 「猫の傀儡」 西條奈加(光文社)
- 「女系の教科書」 藤田宜永(講談社)

このほかにも多数の新刊図書があります。市のホームページでご確認ください。



### 市立図書館

#### 大相撲を楽しもう

稀勢の里の横綱昇進や高安の大関昇進と、今年は茨城出身の力士が大活躍ですね。7月からは名古屋場所が始まります。稲敷市は、第七代横綱稲妻雷五郎の出身地でもありますので、この機会に相撲についての本を読んでみませんか?もっと相撲が面白く見られるかも。



#### 映画会

夏休みも始まり、暑い日が続きます。こんな時、涼しい図書館で映画鑑賞のひとつはいかがでしょうか。

どなたでも無料でご参加いただけます。どうぞご参加ください。

▽上映時刻：午後2時から▽申込方法：当日カウンターで▽定員：各70名

#### ①I LOVE スヌーピー (アニメ88分)

▽上映日：7月22日(土)、23日(日)▽内容：転校してきた赤毛の女の子に一目ぼれした少年は、気を引こうとスヌーピーの応援で努力するが…。

#### ②ジュラシック・ワールド (洋画124分)

▽上映日：7月29日(土)、30日(日)

▽内容：パークのさらなる人気を獲得したい責任者は、遺伝子操作により新種の恐竜を作り出すが…。

#### おはなし会

##### おはなしの木

大型絵本「スイミー」「あなたにとってかわいい」「くだものいろいろかくれんぼ」ほか

▽日時：7月15日(土)午後1時～

##### 図書館おはなし会

大型絵本「ねずみのかいすいよく」「せんたくかあちゃん」「ありとすいか」ほか

▽日時：7月30日(日)午前10時30分～

●稲敷市立図書館 ☎0299-79-3111

#### 図書カレンダー7月

##### 市立図書館休館日：■

日	月	火	水	木	金	土
						1
2	3	4	5	6	7	8
9	10	11	12	13	14	15
16	17	18	19	20	21	22
23	24	25	26	27	28	29
30	31					

■利用時間：午前9時～午後5時  
※図書館は水曜日のみ午前11時～午後7時

※各公民館図書室および地区センター図書室の休室日は、施設に直接お問い合わせください。



市では、市内4か所に「子育て支援センター」を設け、未就園児の子育てを応援しています。支援センターは、子どもが保護者と安心して遊べる場所です。リズム運動、絵本の読み聞かせなどのあそびの広場や子育て相談も行なっています。ぜひご利用ください。支援センター利用日時：平日、午前9時～午後4時

#### あいアイ

##### ～みずあそび♪～

暑い日は水遊びが最高ですね♪水の感触を味わい、夏でしかできない経験を楽しんでください!

▽日時：7月10日(月)～8月9日(水)の月・火・水曜日、午前10時30分～11時30分※天候等により変更になることもあります。▽場所：子育て支援センターあいアイ(新利根地区センター内)▽持ち物：ぬれてもいい服装、着替え、タオル(大人の方も着替え、タオル、帽子)▽その他：詳しくは、子育て支援センターあいアイにお問い合わせください。

##### 出張あいアイ(東支所内)

▽開設日：7月3日(月)、7日(金)、10日(月)、12日(水)、14日(金)、19日(水)、21日(金)、26日(水)、28日(金)、31日(月)▽時間：午前10時～午後3時(変更の場合あり)▽



つばさ  
お誕生会♪皆でお祝いしましょ～!簡単なおもちゃ作りもあります☆

場所：東支所2階

●あいアイ(新利根地区センター内)  
☎0297-87-7070

#### つばさ

##### ～センター移転～

今月より、新利根つばさ保育園が認定こども園つばさとなり、旧柴崎小学校跡地に新設移転しました。それに伴い、支援センターも新園舎へ移転しました。

詳しくは、園またはセンターまでお問い合わせください。新しくなった支援センターつばさは、平日毎日オープンしていますので、お気軽に遊びにいらしてくださいね♪

●つばさ(認定こども園つばさ内)  
☎090-2210-7355

#### ひまわり

##### ～七夕コンサート～

7月7日は七夕ですね☆つばさ・ひまわり合同で七夕コンサートを開催します♪みなさんご参加をお待ちしております。みんなの願い事が叶いますように☆

▽日時：7月4日(火)午前10時30分開演▽場所：支援センターひまわり

●ひまわり(私立江戸崎保育園内)  
☎090-3232-2680

#### こうだ

##### ～スタンプで遊ぼう～

いろいろな形や野菜を使ってスタンプ遊びを楽しもう!!お世話になった方へのお手紙にしてもいいですね♪

▽日時：7月19日(水)午前10時15分～▽場所：支援センターこうだ▽申込み：前日までに要予約

●こうだ(私立幸田保育園内)  
☎0299-79-2296

#### 子育てカレンダー7月

各支援センターで行うイベントを抜粋して掲載しています。詳細はHPやセンターのたよりをご覧ください。

- ㊦=あいアイ㊧=つばさ㊨=ひまわり
- ㊩=こうだ 要予約。あいアイは不要。
- ㊪1日(土) 開園おたのしみ会
- ㊫5日(水) 幼児安全法講習会
- ㊬5日(水) セタパーティー
- ㊭6日(木) かざっちゃんお☆風鈴作り
- ㊮10日(月) ママリフレ(骨盤体操)
- ㊯13日(木) 手作りおもちゃで遊ぼう
- ㊰19日(水) 誕生会&なりきりアイス屋さん
- ㊱20日(木) 誕生会&ころころスロープ
- ㊲24日(月) サークル立上げH29.1.2.3月生
- ㊳25日(火) 身体測定
- ㊴26日(水) 水遊び用おもちゃを作ろう
- ㊵27日(木) 親子ヨガ
- ㊶28日(金) 水遊び用おもちゃを作ろう

## 俳句

ふる里の景美はしき植田かな  
 対岸に朝のにぎわい行々子  
 こでまりの小さき風に頷ぎぬ  
 遠足の子らの歓声雨はじく  
 牛蛙ちんぷんかんぷんの月夜  
 松の芯つんつんと空を突く  
 今咲くぞ咲くぞと芍薬ふくらめる  
 盛り上がり旧家を囲む椎若葉  
 一年生初の遠足夢牧場  
 ケーブルカー楓若葉を目の当たり

細川悦子(荒宿)  
 増田みきお(羽波)  
 宮本芳子(切通)  
 山口須美子(上君山)  
 青木啓泰(本宿)  
 坂本きよ子(下馬渡)  
 高柳ゆき子(古渡)  
 笠口信子(阿波)  
 飯嶋伊津子(阿波)  
 大久保晴代(古渡)

## 短歌

背戸に在りかはらず青い野童は今年も咲きて我が心なぐ  
 言わずともわかる心を持ち合いて老いのくらしを睦みあう今  
 その中のソプラノ歌手の一匹が蛙の合唱率いる夜更け  
 久々に日本人横綱稀勢の里逆転優勝で涙あふるる  
 ファインダーに少女のスカート広がりて青く透明な未来が光る  
 霜枯れに入院したる病室に今朝は若葉の香り風に入る  
 朝つゆをふくむばたんの咲きそめて花を両手にそつとつみぬ  
 小皺波真つ直ぐ引きて鳩二つ寝ぐらに急ぐや入り日に向かう  
 うらはらに甘味ほしがる虫歯菌善悪はびこる口内宇宙  
 あちこちとすきな桜を見て回る頬に花びらやさしく触れて

酒井美智子(小羽賀)  
 財部睦美(光葉)  
 山口須美子(上君山)  
 篠田すい(下太田)  
 吉田テル(伊佐津)  
 柴崎文子(町田)  
 海老沢永子(清水)  
 諸岡静江(伊佐部)  
 木内正晴(押砂)  
 長谷川国子(押砂)



稲敷市文化祭などで披露しました。

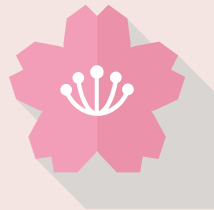

## 文化協会団体紹介 民謡クラブ

毎号、文化協会所属団体をご紹介します。興味のある方はぜひ参加してみましょ。

### 文化協会とは？

稲敷市文化協会とは、市内の様々な文化芸術活動の推進に協力支援する団体です。

所属する団体は159団体、約2,200人の会員の方々  
 が文化祭などを中心に文化芸術活動を行っています。  
 江戸崎、新利根、桜川、東の

4支部に分かれており、その中で文芸、科学、生活文化、手工芸、植物、囲碁・将棋、茶道、華道、伝統芸能、舞踊、音楽、美術の12部門から組織されています。

### 民謡クラブ

皆さん、健康のために大きな声を出しましょう。  
 日本の伝統芸能である民謡は発声が厳しいと言われていますが、細かいことにはこ

だわらず、皆で楽しみながら唱っています。  
 興味のある方は、ぜひ仲間に入ってみてください。お待ちしております。

### 民謡クラブ

▽場所：新利根地区センター（稲敷市伊佐津3239番地1）▽開催日：毎週水曜日午後7時～9時（三味線は毎週金曜日）  
 ▽代表：鈴木千恵子 ☎0297-87-2132



## いなしき大学スタート

5月31日江戸崎公民館で、市内の60歳以上の方を対象とした「いなしき大学」がスタートし、開校式と第1回学習会が行われました。学習会では、元デイケアホームつくばの里施設長の小倉洋子先生をお迎えし、「介護保険の使い方、人との交わり」についてご講演いただきました。第一期ケアマネージャー、デイケアホーム施設長の体験をもとにした高齢者を取り巻く環境について、分かりやすくユーモアを交えてお話いただきました。



## 稲敷市文化協会総会

5月20日、江戸崎公民館で平成29年度文化協会総会が開かれ、全ての議案について承認・可決となりました。総会終了後、催事が行われ、歌や舞踊など16の団体が芸能発表を行いました。文化協会には現在159団体が加盟しており、それぞれの団体が当市における芸術文化の振興のため、献身的な



取り組みしています。

## 春のウォーキング

5月14日に桜川地区体育推進委員会主催による、春のウォーキングが開催されました。85名の参加者は、さわやかな天候のもと、自然にふれあいながら八王子市の高尾山を散策しました。



## 「日本語の魅力と可能性」講座

生涯学習課では、日本語の魅力を再発見してもらおうと、市内在住の筑波大学名誉教授・津田幸男先生を講師に迎え「日本語の魅力と可能性」講座を8月まで開催しています。初回の5月27日は「日本語の魅力と国際共通語としての可能性」というテーマで行われ、沢山の受講者が日本語の魅力について学びました。

今後は津田先生から紹介していただいた著名な先生方からの日本語の魅力についての講演です。

7月22日は松尾義之先生による「日

本語の科学が世界を変える」、8月26日は伊藤陽一先生による「日本のことばと文化～『空気』をめぐる」です。当日参加もできますので、ぜひ江戸崎公民館へお越しください。



## 夏季ソフトボール大会

5月21日、白鷺球場、東グラウンドを会場に、稲敷市ソフトボール連盟主催の夏季ソフトボール大会が開催され、参加5チームによる熱戦が繰り広げられました。結果は下記のとおり。  
 ▽優勝：西部インパルス▽準優勝：アイドリーム▽3位：共栄工業



●稲敷市生涯学習課 ☎029-892-2000(代表)



# クラカレ

## 暮らしのカレンダー

# July. 7月

S	M	T	W	T	F	S
						1
2	3	4	5	6	7	8
9	10	11	12	13	14	15
16	17	18	19	20	21	22
23	24	25	26	27	28	29
30	31					

日曜開庁：■

閉庁日：赤字



## 健康医療

### 休日診療当番医

休日の急病に対応します。変更になる場合があります。受診前にご確認ください。▽時間：午前9時～午後4時

6月25日(日)	いわき内科クリニック(西町) tel.029-875-5100
	さかえ医院(阿見町) tel.029-888-2662
7月2日(日)	いなしきクリニック(蒲ヶ山) tel.029-892-3372
	森脇整形外科(阿見町) tel.029-843-7888
7月9日(日)	鈴木クリニック(沼田) tel.029-892-3640
	あみ小林クリニック(阿見町) tel.029-888-2200
7月16日(日)	古橋医院(西代) tel.0299-78-3770
	なるしま内科医院(阿見町) tel.029-869-4820
7月17日(月)	佐倉クリニック(門前第2) tel.029-892-7011
	おおさわ眼科(阿見町) tel.029-843-7272
7月23日(日)	ゆはらクリニック(古渡) tel.029-894-2002
	阿見第一クリニック(阿見町) tel.029-887-3511
7月30日(日)	いわき内科クリニック(西町) tel.029-875-5100
	まつばらウィメンズクリニック(阿見町) tel.029-830-5151
8月6日(日)	江戸崎ひかりクリニック(西町) tel.029-834-5777
	あべ整形外科(阿見町) tel.029-875-5303
8月11日(金)	江戸崎病院(阿波) tel.029-894-2611
	しんクリニック(阿見町) tel.029-875-5686

### 茨城県救急医療情報システム

医療機関の検索、休日診療当番医、小児輪番など情報が検索できます。毎日24時間対応

※稲敷地域小児救急輪番医も確認できます。

県救急医療情報コントロールセンター tel.029-241-4199

●県救急医療情報システム <http://www.qq.pref.ibaraki.jp/>

### 稲敷地域小児救急輪番制

小児の休日・夜間の急病に対応します。

▽時間：平日＝午後6時～9時、土曜＝午後2時～5時、日曜午前＝午前9時～正午、日曜午後＝正午～午後3時

▽その他：祝日休み。時間外はJAとりで総合医療センター tel.0297-74-5551 か土浦協同病院 tel.029-830-3711

月火金	東京医科大学茨城医療センター tel.029-887-1161
水	つくばセントラル病院 tel.029-872-1771
木	龍ヶ崎済生会病院 tel.0297-63-7111
土	牛久愛和総合病院 tel.029-873-3111
日午前	東京医科大学茨城医療センター tel.029-887-1161
日午後	龍ヶ崎済生会病院 tel.0297-63-7111

### いなしき健康相談

専門スタッフが健康・医療の相談にお答えします。24時間毎日対応。

●フリーダイヤル tel.0120-69-3389

### 精神保健相談

#### こころの相談

こころの健康、悩み、病気についての相談を精神保健福祉士がお受けします。予約制。

●稲敷市社会福祉課 tel.029-892-2000

#### 竜ヶ崎保健所精神クリニック

家に閉じこもっている、眠れないなど困ったことはありませんか？専門医や保健師が相談に応じます。予約制。

▽場所：竜ヶ崎保健所

7月5日(水)午後3時、18日(火)午後2時

8月2日(水)午後3時、15日(火)午後2時

●竜ヶ崎保健所保健指導課 tel.0297-62-2367



## 各種相談

### 法律相談

法律に関わる相談に弁護士がお答えします。市内に住民票がある方が対象です。

▽申込：予約制。7月10日(月)～ 定員各6名

稲敷市役所(本庁舎)	7月18日(火)
桜川地区センター	7月19日(水)

●稲敷市総務課 tel.029-892-2000(内線2429)

### 心配ごと・行政・人権相談

心配ごと相談、行政相談、人権相談の合同相談会。心配ごと相談は、日常生活の諸問題を弁護士が相談に応じます。

▽申込：心配ごと相談のみ予約制。定員5名▽時間：午後1時30分～4時

桜川地区センター	7月6日(木)
江戸崎福祉センター	7月20日(木)
新利根地区センター	8月3日(木)
東支所	8月17日(木)

●心配＝稲敷市社会福祉協議会 tel.029-892-5711

●行政＝稲敷市総務課 tel.029-892-2000(内線2428)

●人権＝稲敷市人権推進室 tel.029-892-2000(内線2130)

### 就職労務相談 7-8月

#### 労務関係無料相談会

市内の企業や従業員の方を対象に、労務関係トラブルに関する無料相談を行います。社会保険労務士がお受けします。

▽場所：稲敷市役所▽申込：予約制(随時受付)

●稲敷市商工観光課 tel.029-892-2000

#### いばらき就職支援センター出張相談

県では、いばらき就職支援センター出張相談を行います。就職相談、内職相談、適正診断など、就職全般に関する相談。

▽場所：稲敷合同庁舎▽時間：午前10時～午後3時

7月19日(水) 8月16日(水)

●県南地区就職支援センター tel.029-825-3410

#### 若者就労相談

いばらき県南若者サポートステーションでは、15歳～39歳までの若者を対象とした就労支援相談を行っています。

▽場所：江戸崎公民館▽申込：3日前まで▽時間：午後1時～4時

7月13日(木) 8月10日(木)

●いばらき県南若者サポートステーション tel.029-893-3380



## その他

### ふれあい広場

ふれあい広場は、地域の誰もが活用できる交流の場です。趣味や生きがい作りにご参加ください。

梅さんの落語会 7月10日(月)午前10時30分～

太極拳教室 7月12日(水)午後1時30分～

生花教室 7月17日(月)午後1時30分～

料理教室 7月26日(水)午前10時～

絵手紙同好会 7月26日(水)午後1時30分～

陶芸 毎週火木曜、午後1時～

囲碁 毎週月曜、午後1時～

コールすみれ 毎月第一・第三水曜、午後1時～

●ふれあい広場(特別養護老人ホーム「水郷荘」内) tel.0299-79-2319

### 生活相談

隣保館の設置されていない地域の生活や人権などの問題について、専門の相談員が応じます。

▽日時：毎週水曜日(祝日を除く)午前9時～11時30分

▽場所：新利根地区センター、小角地区公園管理棟

●稲敷市人権推進室 tel.029-892-2000(内線2130)

### 納税カレンダー

納税はお早めをお願いします。

7月	固定資産税	2期	期限7月31日(月)
	国民健康保険税	1期	
	後期高齢者医療保険料	1期	

### 司法書士による無料相続相談

市内の不動産所有者または相続予定者を対象に毎月第1第3日曜日に実施しています。

▽申込：当日電話予約午前8時30分～11時(定員4組)▽時間：午前10時～正午▽場所：稲敷市役所(本庁舎)

7月 2日、16日

8月 6日、20日

●稲敷市総務課 tel.029-892-2000(内線2428)

### 稲敷市役所日曜開庁

取扱業務は①証明書などの発行業務と②税金などの収納業務です。▽時間：午前8時30分～正午▽場所：稲敷市役所1階市民窓口

7月 2日、9日、16日、23日、30日

8月 6日、13日、20日、27日



# 2017 いなしき夏まつり花火大会

開催日：8月19日（土）正午～午後9時  
 場所：江戸崎総合運動公園（茨城県稲敷市荒沼3-1）  
 【正午～】  
 ①ステージイベント・郷土芸能発表 ②模擬店 ③近隣市町村ブース ④各広場の開催（自衛隊広場など）  
 【午後7時～】  
 花火大会（約12,000発）

●いなしき夏まつり花火大会実行委員会（商工観光課内） ☎029-892-2000（内線2434）

## さじき席の販売について

今年も、江戸崎総合運動公園のサッカー場にマス席、テニスコート内にテーブル席を設置します。さじき席は完売次第終了となりますので、お早めにお買い求めください。

## えどさき笑遊館での販売

○販売期間（予定）  
 7月5日（水）～8月18日（金）  
 午前10時～午後6時※月曜日は休館となります。

## ○販売場所

えどさき笑遊館（江戸崎甲2711）

## ○料金

マス席8,000円（2m×2m、定員6名）、テーブル席12,000円（2.5m×2m、定員6名、テーブル2台、椅子6脚付）※駐車場は別料金

## インターネットでの販売

○受付期間（予定）  
 7月12日（水）～8月9日（水）  
 ○料金

マス席9,000円、テーブル席13,000円※駐車場は別料金。

## ○手続方法

稲敷市観光協会ホームページへアクセスし、入力ホームに必要事項を入力のうち、お申込みください※振込手数料は申込者負担

## さじき席専用駐車場（有料）

さじき席購入者限定の販売です。1席につき、1台購入できます。▽普通車：1,000円

## 花火大会のご協力者を募集します

いなしき夏まつり花火大会のメッセージ花火、プログラム広告、花火賛助金を募集します。

### メッセージ花火

花火を打ち上げる時に、会場でメッセージを読み上げます。あなたの願いをこめて夜空に打ち上げてみませんか？（先着10名）

○料金：（6号玉）15,000円（尺玉）65,000円

### プログラム広告

花火大会プログラムに広告欄を用意しました。（先着順）

○料金：50,000円（4枠※マス席付き）、30,000円（23枠）

### 花火賛助金

花火大会は市民の皆さまと企業の賛助金（1口5,000円）で開催しています。4口（20,000円）以上のお申し込みの方にはマス席、10口（50,000円）以上お申し込みの方にはテーブル席をご用意します。ご協力をお願いします。

### 申込方法

お申込みは商工観光課、または稲敷市商工会（江戸崎甲548-3）で受け付けています。

### 申込期間

7月12日（水）

**人口のうごき**  
 6月1日現在

- 人口 **41,605人(-80)**  
 男性20,625人(-45)  
 女性20,980人(-35)
- 世帯数 **14,578世帯(-27)**  
 ※かっこ内は前月比



## 編集後記

▽早いもので、2017年も折り返しです。「6月ってこんなに暑かったっけ？」って思うほど、暑い日が続いていますが、これから夏本番です。祭り、花火、プール、海、BBQなど暑い夏だからこそ楽しめるイベントで夏を満喫しましょう。(mm)▽最近、クモの巣によく引っかかります。顔に当たりたくないのに、夜道では手をブンブン回しながら歩くのですが、それでも顔にクモの巣が引っかかってしまうのが悩みです。みなさんはどうされていますか？（趣味を増やしたいM子）