

[いなしき]

public relations

inashiki

6

June 2026

特集

続けるという選択

— その先にある今 —



女子が野球を続ける環境について、実際に感じていることを教えてください。

ほとんどの都道府県で高校の女子野球部ができており、選択肢が増えているのを感じています。決勝戦で甲子園や東京ドームを目指す時代になったことは本当に素晴らしいことだと思えます。

子どもたちへのメッセージをお願いします。

思いっきり好きなことができる環境で、とことん楽しんでほしいなと思います！大きな夢を持って共に頑張っていきたいと思います！

ホームページではインタビュー全文を紹介しています。



球団Instagram

男子チーム



女子チーム



岡田 桃香 選手

茨城ゴールデンゴロズ
女子チーム キャプテン 背番号6

男女共同参画週間 特別インタビュー

問 秘書広聴課 (内線 2618・2619)

6月23日～29日は男女共同参画週間です。今年のキャッチフレーズは「あなたらしさが、社会のチカラ」。いなしきで自分らしく輝く岡田桃香さんにお話を伺いました。

野球を始めたきっかけと、続けてきた理由を教えてください。

父が少年野球のコーチをしており、兄がそのチームで野球をしていたので、一緒に連れて行ってもらう、始めたのがきっかけです。

中学や高校に進むタイミングで野球を続けるか悩んだ時に、周りの方たちが野球を続けられる道を作ってくれたり、今があります。反対されたこともありましたが、最終的には応援してくれる方が多かったです。

野球をやめようか迷ったことはありませんか？

前所属チームが休部となった時に、「ここで引退しよう」と思っていました。しかし、前十字靭帯の断裂から復帰し、わずか一年であったこともあり、復帰に向けて頑張ってきたリハビリや、これまで支えてくださった方たちを裏切ってしまうのではないかと葛藤もありました。

入団を決めた理由を教えてください。

野球を引退しようと思っていた時に、片岡監督から「茨城ゴールデンゴロズで女子チームを作るから、トライアウトを受けに来ない？」という電話をいただきました。小さい頃から知っている茨城ゴールデンゴロズ、そして片岡安祐美監督の下で野球をやりたいと思い、即答で「受けに行きます」と答えました。電話の後は嬉しくて泣きました(笑)。

いつかどんな形でも地元茨城県で野球に携わりたかならと思っていたので、プレイヤーとして活動できるということが本当に嬉しかったです。



あなたの「選択」を応援します！ 令和8年度 女性の専門職資格取得等補助金

女性の就労およびキャリアアップの促進に必要な資格、または免許の取得にかかった費用に補助金を交付します。対象となる方は、お早めに申請をお願いします。

対象者

稲敷市に住所を有する女性で、令和8年4月1日～令和9年3月31日までに資格を取得、または講座を修了した方

補助金額

補助対象経費の2分の1(上限：10万円)

※趣味的な講座や資格・検定等は対象外です。予算を超えた場合は終了となります。また、資格を取得した日によって申請期限が異なります。詳しくは市ホームページをご覧ください。



恋バナから考える「男らしさ」 ～恋愛の“あるある”から見えてくる、私たちの日常～

男女共同参画講座

参加者募集！

これまで1,200人以上の人間関係や恋愛の悩みに答えてきた清田隆之さんと一緒に、恋愛の“あるある”から私たちの日常を見つめてみませんか。

8月2日 午前10時～午前11時30分



講師

清田 隆之 さん
(文筆家)

場所 市役所3階331会議室

対象 市内在住・在勤の方

定員 25名(先着順)

託児 予約は7月2日(木)まで

詳細・申込はこちら



【申込期間】6月16日(火)～7月15日(水)



**稲敷
チューリップ
まつり**

春の訪れを彩る「稲敷チューリップまつり」が今年も華やかに開催され、会場となった和田公園は多くの来場者で活気に包まれました。青空の下、家族連れや友人同士のにぎやかな声も響きます。色とりどりの花々が咲き誇るチューリップ畑では、散策や写真撮影を楽しむ人々の笑顔があふれ、春のひとときを満喫する姿が見られました。ステージでは、歌手の彩青さんがメインを務め、力強い歌声で会場を魅了。気つけば取材そっこので見入ってしまいそうに……そんな心まで弾む一日となりました。にぎわいあふれる会場の様子をお届けします。



毎年、会場では地元の桜川中学校生徒会の皆さんがボランティアでごみ一つ落ちさせてあげています。そのおかげで会場にはごみ一つ落ちず、とても気持ちのよいイベントとなっています。こうした支えに感謝しながら、この素敵な催しをこれからも大切に続けていきたいと思います。

ありがとう



現 行 隊 員 の 紹 介

地域おこし協力隊とは



総務省が所管する制度です。都市地域から過疎地域等の条件不利地域に住民票を異動し、生活の拠点を移した方が地域ブランドや地場産品の開発・販売・PR等の地域おこし支援や、農林水産業への従事などの地域活動を行いながら、その地域への定住・定着を図る取り組みです。

村岡 修次

カフェとクラフトビール醸造所立ち上げ

今期は念願のカフェをオープンし、皆様が愉しめ、くつろげる空間を作りたいと思います。また、クラフトビール醸造所も今期中に立ち上げられるよう動いています。稲敷市の魅力をもっともっと発信していきます！



安田 大吉

特産物を活かし「食」を通じた地域おこし

自分の様々な経験と稲敷市の魅力ある食材を掛け合わせ、飲食店や飲食企業、これから飲食に関わりたいと思える人を増やし、稲敷の発展に貢献していきたいと思っています。



松崎 修二

江戸崎かぼちゃの栽培研修

地域おこし協力隊として、3期目（最終年度）を迎え、今シーズンより私自身での江戸崎かぼちゃの作付けも開始いたしました。来年の新規就農へ向けてしっかりと研修を行うと共に、江戸崎かぼちゃを中心とした市のPR活動も行っていきます。



野澤 克美

竹林整備で伐採した竹と土地の有効活用

竹炭窯を高田に設置し、本格的な竹炭をつくります。また、竹の粉碎機で堆肥をつくり、竹炭や堆肥を混ぜ、野菜・果物の栽培。養蜂場などにも活用できるよう維持・管理していきます。



高木 裕美

スポーツで笑顔あふれる稲敷 PR

スポーツイベントでのストレッチ教室や、定期的に行った体操教室を通して、多くの方々の健康維持に関わりながら、スポーツの楽しさや素晴らしさを皆さんに伝え、少しでも多く笑顔や元気な姿を増やせるよう活動していきます。



地域おこし協力隊

第11期新隊員が着任しました！

●稲敷市まちづくり推進課 ☎ 029-892-2000 (内線 2425)

地域おこし協力隊の第11期隊員として、4月に松田諒平さんが着任しました。松田さんは空き家を活用した地域交流拠点づくりや、稲敷の自然を活かしたサウナイベントなどにて、関係人口から定住への導線づくりを目指して活動していただきます。着任にあたってのメッセージを掲載します。

まつだ りょうへい 松田 諒平

この度、稲敷市地域おこし協力隊として着任いたしました、松田諒平です。

これまで主に都市部において、人材紹介や採用支援事業を中心に、企業の採用活動や組織づくりに携わってまいりました。

また、空き家活用や民泊事業、不動産活用などにも取り組み、地域資源を活かした収益性と継続性のある事業づくりを実践してきました。稲敷市の豊かな自然環境や水辺資源、そして活用余地のある空き家に大きな可能性を感じ、この地で新たな挑戦をしたいと考え応募いたしました。

着任後は、空き家を活用した宿泊・交流拠点づくりや、水辺環境を活かしたサウナ事業などを通じて、都市部から人が訪れ、滞在し、関係人口から定住へとつながる仕組みづくりに取り組んでまいります。

小さく始めながらも、再現性のある形で事業を積み上げ、稲敷ならではの魅力を体験価値として発信していきたいと考えております。

地域の皆さまと関係を築きながら、実行ベースで取り組んでまいりますので、どうぞよろしくお願いいたします。



隊 員 紹 介



地域おこし協力隊の活動内容およびSNSによる情報発信等は稲敷市公式ホームページに掲載しています。ぜひご覧ください。

活動内容



情報発信



令和7年度活動報告会を3月23日に実施しました。その時の資料を稲敷市ホームページに掲載しています。ぜひご覧ください。

活動報告



暮らしの移動を支える支援制度をご紹介します!



タクシー券 助成制度

●稲敷市産業振興課 ☎029-892-2000 (内線 2420、2421)

タクシー券(地域交通利用券) 助成制度について



地域公共交通の利便性向上を図るため、自動車を利用できない市民の方を対象に、タクシー乗車料金の一部を助成しています。通院や買い物などにぜひご利用ください。

◎助成内容

- 1回の乗車につき**最大3,000円**を助成
(助成額は乗車料金に応じて変動します)
- 利用券は**1回につき1枚**使用可能
(相乗りでも1台につき1枚)



◎対象となる方

稲敷市に住所があり、自動車の運転免許をお持ちでない方、または自動車を所有していない方で、次のいずれかに該当する方が利用できます。

- 65歳以上の方(当該年度4月2日時点)
- 障害者手帳、療育手帳、指定難病特定医療受給者証等をお持ちの方
- その他、妊産婦の方や移動が困難な状況にある方
(詳しくは公共交通担当までご相談ください)

◎申請方法

- 稲敷市役所(産業振興課)や東支所、新利根公民館、桜川公民館で申請できます。
- 申請する際には、身分を証明できるものを提示してください。
- 代理の方(ご家族、担当ケアマネ等の身分を証明できる方)でも申請可能です。

詳細については、右の二次元コードからご確認ください。



路線バス通学 定期券補助制度



●稲敷市産業振興課 ☎029-892-2000 (内線 2420、2421)

路線バス通学定期券 補助制度について



市内を運行する路線バスの活性化・維持・存続を目的として、通学定期券購入費用の一部を補助しています。路線バスで通学する学生の皆さまは、ぜひ、ご利用ください。

※既に他の制度で補助等を受けている方は対象外です。

◎対象となる路線

- ジェイアールバス関東：霞ヶ浦線
 - 関東鉄道：江戸崎・龍ヶ崎市駅線、稲敷エリア広域バス
 - 桜東バス：江戸崎・佐原線、新利根・神崎線
 - ブルーバス：浮島線、神宮寺線、鳩崎線
- ※上記以外の路線は対象外です。



◎補助内容

市内在住で通学する方 (市内・市外問わず)	購入費の 50% を補助
市外在住で市内の学校へ 通学する方	購入費の 20% を補助

※補助額は1,000円未満切り捨て。

◎申請期間

定期券の有効期限(満了日)を基準に、1カ月前～3カ月後まで申請可能です。

◎申請に必要なもの

- 申請書(市ホームページからダウンロードできます)
- 学生証または生徒手帳の写し(新入生は合格通知書でも代替できます)
- 定期券の写し(IC定期券は内容控)
- 領収書の写し(定期券に金額記載があれば不要です)

◎申請方法

稲敷市役所(産業振興課)、東支所、新利根公民館、桜川公民館の窓口で申請をお願いします。

詳細については、右の二次元コードからご確認ください。



この機会に加入をご検討ください!

6月1日～7日は水道週間!

●稲敷市上下水道課 ☎029-892-2000 (内線 2952)

水道水の安全性



県内の井戸水の約40%が飲用に適さないという調査結果が出ていますが、水道水は、52項目の検査で水質を管理しているため安全です。

井戸水は、砂などの不純物が多く、給湯器やトイレでは、「井戸水不可」のものも少なくありません。水道水の安定した水質は、毎日の生活にも使いやすい水です。

水道料金



口径20mmの場合、基本料金2,750円(税込)で10m³まで水道水が使えます。10m³を超えても、1m³あたり242円(税込)の料金で使用できます。

水道水は、決して高いものではありません。

今お申込みいただくと、
水道加入金が減額されます。

水道加入金	
口径	金額(税込)
13mm	110,000円 減額後 ⇒ 88,000円
20mm	143,000円 減額後 ⇒ 99,000円

※一般家庭に限ります。加入金の減額をご希望の方は、令和10年3月31日までに申し込みください。

加入金の減額

- STEP 1 指定工事店の中から業者を選び、引きこみ工事を依頼します。
- STEP 2 水道加入金を納付します。
- STEP 3 引きこみ工事が完了後、業者へ工事費を支払います。
- STEP 4 水道のある生活がスタート!

水道に加入するには

夏季児童クラブ入所者募集

問 稲敷市子ども支援課 ☎ 029-892-2000 (内線 2110)

夏休み期間中、日中に就労などで家族がいない家庭の児童を対象に児童クラブ入所者を募集します。

■対象児童

家族（※父母および児童と同居等の祖父母）が就労している児童。

■開設時間

午前 7 時 30 分～午後 7 時

■負担金

7,000 円

■クラブ費（おやつ代等）

3,000 円



■申込手続き

入所案内、申込書類は、子ども支援課および東支所で配布します。

また、市の公式ホームページでもダウンロード可能です。

▽受付期間：6月1日（月）～6月12日（金）

▽受付時間：午前8時30分～午後5時15分（平日）

▽受付場所：子ども支援課、東支所

■注意事項

詳細は入所案内をご覧ください。

※児童の祖父母については、児童と同居または同敷地内に居住している場合かつ65歳未満の場合に、父母と同様に就労証明書等の提出が必要になります。

国民年金保険料をスマホ決済できるようになりました

問 稲敷市保険年金課 ☎ 029-892-2000 (内線 2218)

スマートフォンアプリで国民年金保険料の支払いができます。スマホ決済の利用には納付書と対応する決済アプリが必要です。「領収（納付委託）済通知書」（納付書）のバーコードを、決済アプリで読み取ることにより、電子決済できます。

■対象の決済アプリ

- AEON Pay
- au PAY
- d払い®
- PayB（PayBと提携している各金融機関が提供する決済アプリを含む。）
- PayPay
- 楽天ペイ

■留意点

- バーコードが印字されない納付書（30万円を超える金額の納付書および延滞金納付書）はスマホ決済ができません。
- 各決済アプリの操作方法については、ご利用の決済事業者にお問い合わせください。
- スマホ決済利用後の納付書は、コンビニや金融機関等で使用しないでください。

火葬・家族葬のことならセレモニー博善へ



美浦セレモニーホール
60席 小～中規模の葬儀に



家族葬会館 霞風
24席 小さな家族葬専用

深夜・早朝
急なご依頼でも
迅速対応!



相談だけでも
お気軽に!

☎029-885-3085 美浦村受領 875-1
カスミ美浦店、美浦中央病院そば



Topics

市政情報

児童手当 現況届提出のご案内

問 稲敷市子ども支援課 ☎ 029-892-2000 (内線 2113)

児童手当を受給している方で、下記に該当する方は、毎年6月に現況届を提出する必要があります。この届は、毎年6月1日における状況を記載し、引き続き受給要件があるかどうかを確認するためのものです。提出がないと8月以降の手当が受けられなくなります。

対象者には6月上旬頃に届出用紙を郵送しますので、届いた方は期限までに必ず提出してください。また、過年度の現況届が未提出の方は、引き続き過年度分の現況届の提出が必要です。未提出のまま2年が経過すると受給資格が消滅してしまいますのでご注意ください。

■現況届の提出が必要な方

- 学生でない（就職している、無職等）大学生年代の子を養育し、その子が多子加算算定対象児童になっている方
- 離婚協会で配偶者と別居されている方
- 配偶者からの暴力等により、住民票の住所地と異なる市町村で受給している方
- 支給要件児童の戸籍が無い方
- 未成年後見人、施設等（里親等）の受給者
- その他、市から提出の案内があった方（受給者と児童が別住所に住んでいる方等）

■児童手当の額・児童の数え方

児童手当の額は、【手当の支給対象】の子が【数える子（多子加算算定対象児童）】に該当する兄弟から数えて何番目かによって決まります。

【手当の支給対象】

0歳～高校生年代（18歳到達後最初の3月末までの子。4月1日生まれは18歳の誕生日の前日まで）の子。学生かどうかは関係ありません。

【数える子（多子加算算定対象児童）】

受給者に経済的負担[※]のある0～22歳到達年度の子（学生かどうかは関係ありません）。大学生年代の子を数える子に含めるには「監護相当・生計費の負担についての確認書」の提出が必要です。

※経済的負担とは…学費や生活費（物品の仕送り含む）の一部を受給者が負担し、面倒をみている（別居の場合は定期的な面会や連絡がある）状態のことをいいます。

支給対象児童の年齢	児童1人当たりの手当月額	
0歳～3歳未満（3歳の誕生日月まで）	第1子・第2子	15,000円
	第3子以降	30,000円
3歳～高校生年代（18歳到達後の最初の3月31日まで） （4月1日生まれは18歳の誕生日の前日まで）	第1子・第2子	10,000円
	第3子以降	30,000円

【例】学生A（21歳）、社会人B（19歳、就職し一人暮らし。親から仕送りを受けながら生活。）、高校生C（17歳）、中学生D（14歳）の4人を養育

- 学生A：支給対象ではないが算定対象児童になる。第1子として数える。
- 社会人B：支給対象ではないが算定対象児童になる。第2子として数える。
- 高校生C：支給対象であり算定対象児童になる。第3子として数える。月額30,000円
- 中学生D：支給対象であり算定対象児童になる。月額30,000円

農業者年金受給権者の皆様へ 現況届の提出をお願いします

問 稲敷市農業委員会事務局 ☎ 029-892-2000 (内線 2304)

農業者年金を受給している方に、農業者年金基金より「農業者年金受給権者現況届」の提出依頼が5月下旬頃送付されます。

これは、農業者年金の受給資格について年1回確認するもので、6月30日までに提出が必要です。必要事項を記入のうえ、農業委員会事務局または新利根公民館・桜川公民館・東支所へ提出してください。

提出期限内に現況届を提出されなかった場合は、11月以降の農業者年金の受給が遅れる又は受給できなくなることがありますので、必ず提出をお願いします。

公共下水道および農業集落排水施設整備済地域において 宅内工事がまだお済みでない方へ

問 稲敷市上下水道課 ☎ 029-892-2000 (内線 2974)

令和8年度稲敷市下水道排水設備工事資金補助金による接続支援制度の受付を、4月より開始しています。予算がなくなり次第受付終了となりますので、お早めに申請をお願いします。なお、更地から新築を建てる場合は補助対象外となります。詳しくは上下水道課までお問い合わせください。

(補助制度の内容) 受益者負(分)担金・市税等の滞納がない場合に限りです。

区分	供用開始後	補助率	補助金の上限	備考
区分	1年以内の接続	工事費の14%	7万円	補助金は、千円未満切り捨てです
	2年以内の接続	工事費の10%	5万円	
	3年以内の接続	工事費の7%	5万5千円	
	4年目以降の接続	工事費の4%	2万円	

さらに、上記の「基本補助金」に加えて、最大31万円の「拡充補助金」が次の2つの条件を両方満たす場合に交付されます。

1. 申込世帯の構成人に、当該年度の4月1日現在で満18歳未満の方または当該年度の3月31日時点において満65歳以上の方がいること。
2. 申込世帯の構成人のうち、収入のある方の課税対象所得の合計額が348万円以下であること。

(例) 供用開始1年目、補助対象工事費50万円で、上記の条件に当てはまる方の場合
(補助対象工事費の14%+31万円)

工事費 50万円	個人負担	12万円
	補助金※	31万円
		7万円 (50万円×14%)

※一度工事費を全額支払っていただいた後に補助金は交付となります

令和9年度 農地耕作条件改善事業等要望調査のお知らせ (農地区画の拡大・暗渠排水設置など)

問 稲敷市農政課 ☎ 029-892-2000 (内線 2316)

国では、農地区画の拡大及び暗渠排水管設置等の簡易な二次的整備を行う農業者に対して、補助金を交付する事業を実施しています。

令和9年度に事業の実施を希望される方の要望調査を行いますので、ご希望の方は要望調査書をご提出ください。調査書は市役所農政課と東支所にあります。また、市のホームページからもダウンロードできます。

▽提出期限：令和8年7月17日(金)

▽提出先：稲敷市農政課

▽提出方法：要望する内容について聞き取りを行いますので、農政課まで直接持参ください。

FAX・郵送・電子メールによる提出は不可。

▽その他：類似する新事業「大区画化等加速化支援事業」に申し込む場合も、同じ要望調査書を使って7月17日までに提出ください。

【事業の対象となる要件】

- 現況地目が「田」または「畑」であり、市内農業振興地域農用地区域内の農地、かつ、地域計画策定区域内であること
- 事業実施する農地を、事業終了までに中間管理機構を通じた利用権設定を行うこと
- 事業実施者が地域計画に位置付けられた農業者であること
- 事業実施者が現在耕作している農地であること
- 事業実施後8年間は転用しないことを確定できる農地であること
(8年以内に転用した場合には、転用した面積分の補助金を返還していただきます)

【注意点】

- 今回の調査は、令和9年度分の国へ補助金の予算を要求するための調査です。令和8年度分は、募集を終了しています。
- 下記の表はあくまで満額交付の場合です。国の予算配分により実施できる事業量が決定されるため、減額する場合がありますのでご了承ください。
- 工事完了後に補助金が交付されます。

補助事業	事業内容	一部自力施工補助金額 【下段：集約化加算】	全部自力施工補助金額 【下段：集約化加算】
田の区画拡大 (水路の変更を伴わないもの)	畦畔除去、均平作業等による区画拡大	7万円以内/10a 【8万円以内/10a】	6万円以内/10a 【7万円以内/10a】
暗渠排水 (トレンチ工法・吸水管の管径は全てφ65以上の場合)	吸水管(本暗渠)の間隔が10m以下の暗渠排水の新設	21.5万円以内/10a 【25万円以内/10a】	17万円以内/10a 【19.5万円以内/10a】
湧水処理 (バックホウ工法・吸水管の管径は全てφ65以上の場合)	スポット的に湧水処理が必要なほ場に、1本の暗渠整備を行うもの	26.5万円以内/100m 【31万円以内/100m】	20万円以内/100m 【23万円以内/100m】



広告募集

屋外型LEDビジョンで放映する
広告を募集しています！

●稲敷市役所(犬塚1570-1)
●ショッピングセンターパルナ(西代1445-4)

設置場所

広告枠 1枠30秒(先着順)

広告料(月額) 2万円(税込)
★2カ所のLEDビジョンで放映されます。

申込方法など、詳しくは市HPをご覧ください。



注意！あなたの土地が狙われています

問 稲敷市環境課廃棄物対策室 ☎ 029-892-2000 (内線 2323、2324)

茨城県では、産業廃棄物の不法投棄を防止し、生活環境の保全を図るため、6月および11月を「不法投棄防止強調月間」と定めています。

近年、悪質な業者から金銭やうまい話で土地利用を求められ、『使っていない土地だから』『周りも同意しているから』と安易に同意してしまった結果、大切な土地に廃棄物を不法投棄されたり、質の良くない残土等を埋め立てられる事案が多発しています。

また、遊休地にいつの間にか不法投棄されていたという事案もあります。道路から奥まった人目につきにくい土地、手入れが行き届かない土地などが狙われています。

不法投棄をされてしまった場合、その行為者が見つからなければ、捨てられた土地の所有者が撤去・処理費用等の負担を強いられてしまいます。

皆さまの安全と良好な生活環境を守るため、不法投棄の防止にご協力をお願いします。

○契約前に要確認！その業者、大丈夫？

『あなたの土地を貸してほしい』と話を持ちかけられたときは、相手方をきちんと調査し、使用目的等を明確にした上で、書面で契約を結びましょう。やり取りを記録したり、書類の写しを手元に残しておくことも重要です。

また、土地の造成等には法令等による規制や許可等が必要な場合がありますので、依頼する前に必ず市役所へご相談ください。法令等を無視して事業を行うと、業者だけでなく、同意した土地の所有者も撤去等の責任を負うことがあります。

○不法投棄をさせない工夫をしましょう

不法投棄を未然に防止するには、「ごみを捨てられない環境づくり」をすることが必要不可欠です。定期的に草刈り等を行い見通しを良くしたり、囲いや柵を設置して容易に侵入できなくする等、不法投棄をさせない工夫をしましょう。

※不法投棄・野焼きを見つけたら 不法投棄 110 番 ☎ 0120-536-380 へ

受付時間：平日 8 時 30 分～17 時 15 分（受付時間外は最寄りの警察署まで）

稲敷警察署生活安全課 ☎ 029-893-0110



マル福の定期更新（ひとり親家庭・重度心身障害者の方）内容の確認をお願いします

問 稲敷市保険年金課 ☎ 029-892-2000 (内線 2217)

茨城県と稲敷市では、小児・妊産婦・ひとり親家庭の親子・重度心身障害者の方の、医療費の自己負担分（予防接種や入院時の食事代、差額ベッド代等の健康保険適用外のものを除く）を助成する医療福祉費支給制度（通称：マル福）を実施しています。

そのうち、ひとり親家庭と重度心身障害者の方は、お手持ちの受給者証の有効期間が6月30日で満了します。引き続き受給資格のある方に、6月中旬に新しい受給者証を郵送します。7月になったら古い受給者証は処分してください。

マル福の助成を受けるためには申請が必要です。該当する方でお手続きをしていない方は問い合わせ先までご連絡ください。

【マル福の対象者】

市内に住所があり、健康保険に加入している方で、次のいずれかに該当する方。（生活保護を受けている方は対象外）

マル福の区分	対象者
妊産婦	母子手帳の交付を受けた妊産婦
小児	0歳から高校3年生（18歳）まで
ひとり親家庭	▽配偶者のいない方で①～③の児童を監護している者とその児童 ① 18歳未満の児童 ② 20歳未満の障害児 ③ 20歳未満の高校在学者 ▽父母のいない児童 ※配偶者のいない方…死別、離別、遺棄、配偶者が重度心身障害者のマル福をお持ちの方等
重度心身障害者	<ul style="list-style-type: none"> 身体障害者手帳1・2級および3級の内部障害をお持ちの方 療育手帳の判定が○AAまたはAに該当される方 身体障害者手帳3級または4級の障害に該当し、かつ知能指数が50以下と判定された方 特別児童扶養手当1級に該当の方 国民年金、厚生年金等の障害年金が1級に該当される方 精神障害者保健福祉手帳1級該当の方 身体障害者手帳3級または4級の障害に該当し、かつ精神障害者保健福祉手帳2級該当の方 知能指数50以下と判定され、かつ精神障害者保健福祉手帳2級該当の方

【所得制限について】

マル福の区分がひとり親家庭および重度心身障害者の方は、条例による一定の所得制限があります。対象者であっても本人または扶養義務者の所得が限度額を超えている場合は、助成対象となりません。

【こんなときは届け出が必要です】

お手続きに来られる方の身分証（運転免許証・マイナンバーカードなど）は必ずお持ちください。

内容	必要なもの	手続き場所
健康保険が変わった	マイナンバーカード、新しい資格確認書または資格情報のお知らせ、マル福受給者証	市役所保険年金課、東支所 ※土日祝日はお取り扱いできません。
県外受診などの償還払い <small>しょうかんばらい</small>	身分証、領収書の原本、口座番号の分かるもの	市役所保険年金課、東支所 新利根公民館、桜川公民館 ※土日祝日はお取り扱いできません。
受給者証の再交付	身分証	新利根公民館、桜川公民館は月曜日は休みです。

令和7年度 住民基本台帳の一部の写しの閲覧状況

問 稲敷市市民窓口課 ☎ 029-892-2000 (内線 2208)

住民基本台帳法第 11 条第 3 項および第 11 条の 2 第 12 項の規定により、令和 7 年 4 月 1 日～令和 8 年 3 月 31 日までの公的機関または法人の申し出による住民基本台帳の一部の写しの閲覧状況について公表します。

申出者の氏名等	利用目的	閲覧年月日	閲覧に係る住民の範囲
一般社団法人 新情報センター 事務局長 山本 恭久	「家計消費状況調査」実施のための対象者抽出	R7.6.12	16 歳以上の男女 江戸崎甲 50 名
一般社団法人 中央調査社 会長 境 克彦	「法的支援にかかるニーズ調査」実施のための対象者抽出	R7.7.22	満 18 歳以上の男女 江戸崎甲 16 名
一般社団法人 中央調査社 会長 境 克彦	「若者と高齢者の共生に関する調査」実施のための対象者抽出	R7.9.18	25～39 歳および 65～90 歳の日本人男女 高田 17 名
一般社団法人 中央調査社 会長 境 克彦	「全国メディア意識世論調査(テレビやインターネットの利用についておたずねする調査)」実施のための対象者抽出	R7.9.18	16 歳以上の男女 下須田、上須田 12 件
一般社団法人 新情報センター 事務局長 山本 恭久	「家計消費状況調査」実施のための対象者抽出	R7.10.9	16 歳以上の男女 佐倉、信太古渡、古渡、 稲波 50 名 上須田、八千石、上之島、 結佐 50 名
一般社団法人 新情報センター 事務局長 山本 恭久	「家計消費状況調査」実施のための対象者抽出	R8.1.22	16 歳以上の男女 伊佐津、柴崎 50 名 中山、角崎 50 名 大島、三島、境島、八筋 川 50 名

ごみ集積所は適切に利用しましょう

問 稲敷市環境課廃棄物対策室 ☎ 029-892-2000 (内線 2323、2324)

■ごみ集積所は、その集積所を利用する方々や、地区で管理をいただいています。

- ごみの分別・ルールを守って、ごみ集積所を清潔に保ちましょう。
- お住まいの地区のごみの出し方カレンダーをご覧ください、決められた曜日に出しましょう。
- ごみは当日の朝 8 時 30 分までにごみ集積所に出しましょう。前日夜間や収集後には出ささないでください。
- 稲敷市のごみ収集指定袋で出しましょう。指定袋以外(他市町村の指定袋含む)では収集しません。
- 1 回の収集に出すごみの数量は、1 家庭 5 袋までしてください。
- 引っ越し等で利用する集積所が分からない場合は、ご近所の方々や大家さん、または市にご確認ください。



令和8年度 慰霊巡拝事業について

問 稲敷市社会福祉課 ☎ 029-892-2000 (内線 2136)



4 月にも掲載しましたが、硫黄島の日程が確定しましたので再度お知らせします。概算所要額・申込手続など、詳細については社会福祉課へお問い合わせください。

	実施地域名	実施予定時期	実施期間	募集予定人員
1	東部ニューギニア	8 月 29 日(土)～9 月 6 日(日)	9 日間	20 名
2	北ボルネオ	9 月 3 日(木)～9 月 10 日(木)	8 日間	15 名
3	インド	10 月 7 日(水)～10 月 15 日(木)	9 日間	15 名
4	ギルバート諸島	10 月 21 日(水)～10 月 28 日(水)	8 日間	15 名
5	ウズベキスタン	10 月 15 日(木)～10 月 23 日(金)	9 日間	15 名
6	フィリピン(第 1 次)(2 班編成)	11 月 18 日(水)～11 月 27 日(金)	10 日間	40 名
7	ビズマーク諸島	1 月 18 日(月)～1 月 24 日(日)	7 日間	15 名
8	フィリピン(第 2 次)(2 班編成)	2 月 17 日(水)～2 月 26 日(金)	10 日間	40 名
9	中国東北地方(旧満州地区全域)	3 月 15 日(月)～3 月 26 日(金)	12 日間	15 名
10	硫黄島(第 1 次)	11 月 18 日(水)～11 月 19 日(木)	2 日間	100 名
11	硫黄島(第 2 次)	1 月 27 日(水)～1 月 28 日(木)	2 日間	100 名

あなたの挑戦を応援します 稲敷市クラウドファンディング活用支援

問 稲敷市特定事業推進課 ☎ 029-892-2000 (内線 2608)

稲敷市でやってみたいことがある！起業、商品開発、みんなで楽しめるイベント…そんなあなたの挑戦、クラウドファンディングを活用して資金調達してみませんか？

<p>支援① はじめてでも大丈夫！ 充実のサポート内容 クラウドファンディングの伴走支援</p> <p>【こんな方に】 クラウドファンディングに興味がある！でもやり方がわからない…</p> <p>【支援内容】 稲敷市と協定を結んでいる専門の民間企業から、プロジェクトの立案、ウェブサイトの作成、資金調達後のバックアップなど、多岐にわたるサポートを受けられます。</p> <p>【お問い合わせ】 (株)クラウドファンディングデザイン 070-3104-0517 (わたなべ)</p> 	<p>支援② 地域活性化等につながる プロジェクトには！ PR 協力・応援補助金</p> <p>【こんな方に】 クラウドファンディングを活用したプロジェクトで稲敷市を活性化したい！</p> <p>【支援内容】 ※事前に市の認定が必要です ①市公式ホームページ等であなたのクラウドファンディングを PR します。 ②クラウドファンディングにかかった経費の一部に対して、最大 10 万円の補助金を交付します。</p> <p>【お問い合わせ・申請先】 稲敷市 市長公室 特定事業推進課 029-892-2000</p> 
--	--

このまちの魅力を大募集!



㊦『地球の歩き方 成田空港とエアポートシティ』㊦ 2027年2月、出版予定

現在、日本初となる「空港と空港都市圏」をテーマにしたガイドブックの制作が進められています。世界と日本をつなぐ玄関口・成田空港と、その周辺エリアの魅力をまとめた一冊となる予定です!そこで、アンケートにご協力ください。

- お好きな表紙イラスト
 - 成田空港のおすすめスポットやグルメ
 - エアポートシティエリア*の“ご当地あるある”
- など、とっておきのエピソードを教えてください!
*成田空港周辺の11市町【千葉県】成田市/芝山町/多古町/横芝光町/山武市/富里市/香取市/神崎町/栄町【茨城県】河内町/稲敷市

あなたの声が、『地球の歩き方 成田空港とエアポートシティ』に掲載されるかも!? 抽選で50名様に「地球の歩き方オリジナルQUOカード」または「成田空港オリジナルグッズ」が当たります。

教科書展示会について

教科書の発行に関する臨時措置法第5条及び教科書の発行に関する臨時措置法施行規則第5条の規定に基づき、教科書展示会を実施します。

▽場所：稲敷市教育センター内（稲敷市佐倉 1356-1）
▽期間：6月16日（火）～7月3日（金）
▽時間：午前9時～午後5時（土曜日・日曜日を除く）

問 稲敷市教育センター ☎ 029-892-2852



【令和8年度母子家庭等自立促進講習】 介護職員初任者研修の開催について



▽日程：7月18日～11月28日
（毎週土曜日のみ14日間）
▽時間：午前9時～午後5時
▽場所：茨城県母子寡婦福祉連合会ラーク・ハイツ会議室
▽対象：母子家庭の母、父子家庭の父、寡婦で全日程出席でき今後就労を希望する方
▽定員：15～20名
▽受講料：無料
※別途、テキスト代として7,124円およびボランティア保険加入代392円
▽申込期限：6月30日（必着）
▽その他：託児サービスあり（事前登録制）、申し込み方法など詳しくは二次元コードからご確認ください

問 茨城県母子寡婦福祉連合会 母子・父子福祉センター
☎ 029-221-8497 FAX：029-221-8618

【令和8年度技能講習会】 パソコン講習会中級（応用）開催について



▽日程：8月16日～10月4日（毎週日曜日8日間）
▽時間：午前9時30分～午後4時
▽場所：茨城県母子寡婦福祉連合会
▽対象：茨城県在住のひとり親家庭の母・父・寡婦等の方で8日間必ず出席できる方
▽定員：15名（定員を超えた場合は抽選となります）
▽受講料：無料
※別途、テキスト代として1,980円かかります
▽申込期限：7月16日（必着）
▽その他：託児サービスあり（事前登録制）、申し込み方法など詳しくは二次元コードからご確認ください

問 茨城県母子寡婦福祉連合会
ひとり親家庭等自立支援センター
☎ 029-221-8497 FAX：029-221-8618

宮本病院主催 あやめカフェのお知らせ

地域の方々を対象にカフェを開催しています。講話や脳トレを行っております。

▽日時：6月19日（金）午後2時～午後3時30分
（受付午後1時30分～）

▽場所：宮本病院中央棟6階

▽テーマ：「昔をなつかしみ、皆で奏でよう！思ひ出のうた♪」

事前予約不要！送迎が必要な場合は2日前までに当院0299-74-2114までお電話ください。

お友達と！ご家族と！地域の人と交流がしたい方ぜひお気軽にご参加ください！

問 宮本病院 ☎ 0299-79-2114



令和8年度 茨城県立盲学校 地域巡回教育相談会

視覚に障害のある方の見えにくさを補うための補助具（レンズや拡大読書器など）の展示や相談会を行います。小さなお子様や保護者の方だけでなく、成人の方や関係機関からの参加もお受けしています。お気軽に御参加ください。相談は無料です。

※予約制となっております。事前に予約してからお越しください。

▽日時：7月22日（水）午前11時～午後3時
▽場所：土浦合同庁舎 第一分庁舎 第5会議室（1階）
▽住所：土浦市真鍋5丁目17番26号
▽申込締切：7月15日（水）

▽事前申込み先：茨城県立盲学校 視覚障害教育支援センター（担当：鈴木、香取）

問 茨城県立盲学校 ☎ 029-221-3388

E-mail：shien@ibaraki-sb.ibk.ed.jp

令和8年5月から防災気象情報が新しくなります

国土交通省水管理・国土保全局と気象庁は、令和8年5月下旬（予定）から新たな防災気象情報の運用を開始します。

この新たな防災気象情報では、河川氾濫・大雨・土砂災害・高潮の警報などを、避難行動に対応した5段階の警戒レベルと整合させ、災害発生の危険度に応じたレベルの数字を名称に含めて発表します。レベル5に相当する河川氾濫の特別警報や警戒レベル4に相当する危険警報も新たに開始するなど、現行の大雨警報・注意報などが大きく変わります。

レベル3警報やレベル4危険警報が発表されたら、自治体からの避難指示等に十分留意いただくとともに、大雨で危険度が高まった地域が地図で表示される「キキクル」や河川の水位情報を参照して、危険な場所にいる方は早めの避難を心がけてください。

気象庁ホームページに設けた特設ページ*では、新たな防災気象情報に関する様々な資料を掲載しています。これらの資料を参考に、情報が発表された際にどのような行動をとるか、ご家庭や企業・組織内であらかじめ決めていただくようお願いいたします。

問 水戸地方気象台 ☎ 029-224-1106

	河川氾濫	大雨	土砂災害	高潮
警戒レベル5相当	レベル5 氾濫特別警報	レベル5 大雨特別警報	レベル5 土砂災害特別警報	レベル5 高潮特別警報
警戒レベル4相当	レベル4 氾濫危険警報	レベル4 大雨危険警報	レベル4 土砂災害危険警報	レベル4 高潮危険警報
警戒レベル3相当	レベル3 氾濫警報	レベル3 大雨警報	レベル3 土砂災害警報	レベル3 高潮警報
警戒レベル2相当	レベル2 氾濫注意報	レベル2 大雨注意報	レベル2 土砂災害注意報	レベル2 高潮注意報
警戒レベル1相当	早期注意情報			



*新たな防災気象情報に関する特設ページ



稲敷の桜 ライトアップ

1



2



3



4



5

できごと

市長動静 (4月前半)

主なものを掲載

▽1日：辞令交付式

▽5日：夜ざくらライトアップ点灯式

▽6日：LuckyFM 茨城放送チューリップまつり告知出演

▽10日：稲敷市スポーツ協会役員会
叙勲・褒章

次の方々栄えある受章をされました。おめでとうございます。

■危険業務従事者叙勲

▽瑞宝双光章

黒田効さん (元成田市消防司令長)

■春の叙勲

▽旭日双光章

柳町政廣さん (元稲敷市議会議員)

■春の褒章

▽藍綬褒章

大久保京子さん (保護司)

■春の夜を彩る桜ライトアップ

今年も市内各所で美しい桜が咲き誇りました。東地区の新利根川では見事なライトアップが行われ、4月4日から5日の2日間、「稲敷桜まつり」が開催されました。まだ2年目の行事ながら、市民にとっては春の恒例

行事となり、楽しみにしていた多くの人でにぎわいました。江戸崎地区の小野川でもライトアップが行われ、江戸崎笑遊館では花見を楽しもうと「ほろよい横丁」と銘打ったイベントを開催。来場者同士が笑顔で語り、にぎやかなひとときを過ごしました。市内各地で春の訪れを感じる、心華やぐ季節となりました。

■大念寺所蔵の絵画

稲敷市指定有形文化財に指定

大念寺が所蔵する「紙本著色しほんちやくしよくげんよけいがんぞうげんよけいがんぞう源誓慶嚴像」および「絹本著色

しょうよきゅうおうぞう勝譽舊應像」が、稲敷市指定有形文化財に指定されました。

これを受け、田中教育長から大念寺に、指定書が交付されました。

この絵画は、江戸時代頃の作品と考えられ、近世における大念寺や肖像画の歴史、浄土宗総本山である知恩院との関係を考える上で大変貴重な作品とされています。

■民生委員に大臣表彰

4月7日、民生委員・児童委員として長年にわたり尽力され、厚生労働大臣特別表彰を受けられたお二人

4月のいなしきを振り返る パート1

に、市長から表彰状が手渡されました。地域福祉の向上に大きく貢献された功績に、深い敬意と感謝を表します。

黒田伸治さん (写真左)

山崎健一さん (写真右)

■江戸崎総合高等学校で入学式

4月7日、江戸崎総合高等学校で入学式が行われました。引き締まった雰囲気の中、119人の新入生が新たな一歩を踏み出しました。

新入生はこれから共通科目を学び、2年次からは4つの系列に分かれ、

専門性を高めていきます。

■桜川小児童が全国入賞

第65回下水道の日「下水道いろいろコンクール」の入賞者が発表され、桜川小学校3年生(当時)の福田隼平さんが、絵画・ポスター部門で準グランプリにあたる日本下水道協会会長賞に選ばれました。全国から多くの応募がある中で選ばれた福田さんは、4月8日の始業式当日に校長先生から賞状と副賞を手渡され、はにかんだ笑顔を見せていました。おめでとうございます。



6



7



10



11



8



9



12



13

できごと

市長動静 (4月後半)

主なものを掲載

▽17日：正区長会議

▽21日：稲敷市議会全員協議会

▽22日：市町村長・市町村議会議長会議

▽25日：JA 稲敷第39回通常総代会

6市内小・中学校で入学式

4月9日、市内小・中学校で入学式が行われました(写真は江戸崎小学校)。江戸崎小学校では、新入生が温かい拍手で迎えられ、在校生代表から歓迎の言葉が送られました。

7元気に入園 新生活スタート

4月10日、市立こども園・幼稚園で入園式が行われました(写真は認定こども園えどさき)。保護者と離れる寂しさも見られる中、名前を呼ばれると元気に返事をする姿が印象的でした。これからたくさんの友達と楽しい園生活を送ってくださいね。

8春の交通安全キャンペーン

4月10日、江戸崎ショッピングセンターパンプで春の交通安全運動キャンペーンを行いました。稲敷警察署・美浦村と合同で行い、啓発品

やチラシを配布して交通マナーに関する啓発活動を行いました。

9広がるこども食堂の輪

新利根地区で昨年からのボランティアでこども食堂を運営している団体「ハチドリ」さんを紹介し、4月11日に4回目となるこども食堂が開催され、にぎやかで温かい時間が広がりました。過去最大の参加があり、活動の輪が着実に広がっています。

10稲敷市と茨城 GG の連携を強化

4月17日、茨城ゴールデンゴール

ズ球団事務局と(株)はじめてとの間で、茨城ゴールデンゴールズ本拠地に伴う施設利用に関する覚書の調印式が行われました。

この覚書により、これまで以上に相互の理解と連携を深めるとともに、今シーズンも稲敷市は茨城ゴールデンゴールズを全力で応援していきます。

11英検受験対策講座が開講

4月18日から、稲敷市が力を入れる英語教育の取り組みの一つである英検受験対策講座が始まりました。市内各小・中学校から参加した子

4月のいなしきを振り返る パート2

どもたちは、休日を活かし、検定合格に向けて熱心に学習に取り組んでいました。

12押砂チームが綱引き2連覇

4月29日、利根川を挟んで隣接する千葉県神崎町でリバーサイドフェスティバルが開催され、稲敷市からは茨城ゴールデンゴールズ女子チームを含む有志5チームが綱引き大会に出場しました。熱戦が繰り広げられる中、押砂地区のチームが圧倒的な力で優勝し、見事2連覇を達成しました。

13パルシステムと協定締結

4月30日、稲敷市は生活協同組合パルシステム茨城 栃木と、子育て支援の推進に係る連携に関する協定を締結しました。

令和8年4月1日以降に生まれた子どもをもつ市内の家庭を対象に、お祝い品としてパルシステムの商品セットが贈呈されます。

紙面に掲載しきれない写真はInstagramで投稿しています。ぜひフォローしてご覧ください。





子育て Child rearing

子育て支援センターは未就学児の子どもと保護者が安心して遊べる場所です。お気軽にご利用ください。

▽各支援センター利用時間：平日午前9時～午後4時

※あいアイ（新利根）は、月曜日がお休みとなりますが、土曜日は午前9時～午後4時まで利用できます。

※利用日時や行事等は変更になることがあります。市ホームページ等でご確認ください。

あいアイ・あいアイ東

ファミリー day のプレゼントを作ろう
大好きなお家の人に、感謝の気持ちを込めて、ペン立てを作ります。(予約なし)

▽日程：6月3日(水)～6日(土)【新利根】
6月3日(水)～5日(金)【東】

▽時間：午前9時～午後4時まで

●支援センターあいアイ（新利根・東）
☎ 0297-87-7070

つばさ・こども園支援室

～宝探しに行こう！～
さぁ！お宝探しの時間だよ！みんなのお宝はどこにあるのかな？よ～く探してみてね☆（要予約）

▽日程：6月9日（火）
▽時間：午前10時15分～
▽場所：こども園支援室

●支援センターつばさ
☎ 070-4322-1935

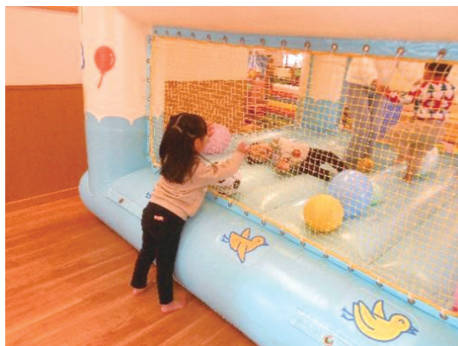

～エアランドであそぼう～
ピョンピョン跳ねたり、ゴロゴロ寝転がったり！全身を使って楽しもう♪
こども園ホールでお待ちしています。
(要予約)
日程：6月25日（木）
時間：午前10時15分～
場所：こども園支援室（ホール）
●支援センターつばさ
☎ 070-4322-1935

ひまわり

～おさがりリサイクル～
そろそろ夏の衣替えですね！金銭のやり取りなしの、おさがりリサイクルを開催します。おさがり品も募集していますので、お問い合わせください。(要予約)

▽日程：6月10日（水）
▽時間：午前10時15分～
▽場所：センターひまわり

●支援センターひまわり
(私立江戸崎保育園内)
☎ 090-3232-2680

こうだ

～◇壁面製作◇～
毎月季節に沿った製作をしています。作った分だけ成長の記録になるのでオススメです☆ぜひご参加ください♪（要予約）

▽日程：6月10日（水）
▽時間：午前10時15分～
▽場所：センターこうだ

●支援センターこうだ
(私立幸田保育園内)
☎ 0299-79-2296



子育てカレンダー 6月

各支援センターの主な行事予定
㊦＝あいアイ ㊧＝あいアイ東
㊨＝センターつばさ ㊩＝こども園支援室 ㊪＝センターひまわり ㊫＝センターこうだ

※その他の行事については、市ホームページ等をご覧ください。

㊨	1日(月)	サーキットあそび
㊫	3日(水)	お手軽ツールを作るう
㊩	4日(木)	楽器づくり
㊨	12日(金)	"green pot"を作るう
㊫	16日(火)	新聞紙であそぼう
㊫	17日(水)	ありがとう製作
㊦	17日(水)	七夕飾りを作るう
㊧	19日(金)	
㊫	24日(水)	七夕製作
㊦	25日(木)	歯科相談
㊦	26日(金)	桜川広場 パネルシアターを見よう
		お誕生会&おたのしみ♪
㊨	29日(月)	(つばさひまわり合同、会場：ひまわり)
㊫	30日(火)	七夕を楽しもう☆



6月に1～3歳を迎える 「わがやの推し」 HAPPY BIRTHDAY

お子さんの写真大募集！

令和8年の9月、10月に満1～3歳を迎える市内在住のお子さんの写真を大募集します！応募いただいた写真は、広報紙等の印刷物や市ホームページ等に掲載します。応募期限は下記をご確認ください。皆さまのご応募お待ちしております。

※掲載はお一人1回まで

応募方法 メールタイトルを「お子さんの写真大募集」、メール本文に
①お子さんの氏名(よみがな)、②保護者氏名、③住所、④電話番号、⑤生年月日を記載して、写真を1枚添付して下記のメールアドレスへお送りください。

応募受付メールアドレス：ina-photo@city.inashiki.ibaraki.jp

応募期限 **9月生まれのお子さん：6月30日(火)午後5時**
10月生まれのお子さん：7月31日(金)午後5時

問い合わせ 稲敷市秘書広聴課 ☎ 029-892-2000 (内線 2619)



ながおさ えれん
永長 瑛蓮 ちゃん

応募規約等
詳細はこちら！



ファミリーサポートセンター 会 員 募 集

稲敷市ファミリーサポートセンター（通称ファミサポ）とは
「子育ての支援を受けたい人」と「子育て支援を行える人」とが助け合うことを目的とした、「有償の子育て相互支援」の会員組織です。子育て支援センターや各会員の自宅でお子さんをお預かりするだけでなく、園や学童のお迎え、塾や自宅までの送迎など様々な援助活動を行っています。

～依頼会員の流れ～

STEP1 会員登録
依頼会員は、事務局に登録をします。



STEP2 援助を頼む
依頼会員は、前もって援助を頼みたい日時と内容を事務局へ申し込みます。その後事務局は、提供会員に援助依頼の連絡をします。

STEP3 事前打ち合わせ
事務局から紹介された提供会員と依頼会員で打ち合わせをします。

STEP4 援助活動
提供会員は、依頼会員のお子さんをお預かりします。

STEP5 援助活動の終了・利用料金のお支払い
援助活動終了後、依頼会員は提供会員に利用料金をお支払いします。

会員募集等 詳細はこちら！

●ファミリーサポートセンター ☎ 080-5428-4717
(子育て支援センターあいアイ ☎ 0297-87-7070)

対象者

【依頼会員（おねがい会員）】
市内に居住、または勤務している方で育児の手助けをしてほしい方。

【提供会員（まかせて会員）】
育児に関する知識・経験があり、子どもを預かって育児の手助けをしてくれる方。(※研修を受講してからの活動となります。)

場所・時間

【子育て支援センターあいアイ（新利根・東）での預かり】
▽対象：おおむね6か月から小学校入学前の子ども
▽時間：午前9時～午後4時

【両会員の自宅や送迎等での預かり】
▽対象：おおむね6か月から小学6年生までの子ども
▽時間：午前7時～午後8時

利用料金・報酬

【依頼会員の利用料金】
●子育て支援センターでの預かり 200円/時間
●両会員宅または送迎を含む預かり 500円/時間
※送迎は別途ガソリン代 30円/km
※きょうだい(二人目)は半額

【提供会員への報酬】
●子育て支援センターでの預かり 800円/時間
●両会員宅または送迎を含む預かり 1,000円/時間
※利用料金との差額は後日支給されます。



図書 Library

市立図書館

蔵書点検について

図書館・図書室の蔵書点検のため、下記の期間について休館・休室となります。ご迷惑をおかけしますが、ご協力をお願いします。

▽蔵書点検期間：6月19日(金)～6月26日(金)

電子図書館のご案内

蔵書点検の休館期間はぜひ、「稲敷市電子図書館」をご利用ください。電子図書館は、図書館利用カードをお持ちの市内在住、在勤、在学の方がご利用できます。利用カードをお持ちでない方も、お近くの図書館・図書室で即日発行できますので、休館・休室期間前にお申し込みください（お申し込みには本人確認書類の提示が必要になります）。

▽電子書籍新刊案内

JA 全農さんと考えた 地味弁 / JA 全農米穀部（宝島社）

おいでよ! コアラ沼への招待状 / 早川卓志（世界文化社）

季節を楽しむかわいい切り紙 / うえはらかずよ（日東書院）

ことりっぴ 日光・那須 栃木・益子 '26 (昭文社)
テミスの不確かな法廷 / 直島翔 (KADO KAWA)

消滅世界 / 村田沙耶香（河出書房新社）

日本文化、寄り道の旅 / 彬子女王 (扶桑社)
そうじきのなかのボンボン / 加藤絢子（フレーベル館）

新着図書（写真左から）

「クマとともに」
坪田敏男、佐藤喜和、山崎晃司（東京大学出版）

「なめたらいかんぜよ」
春日太一（小学館）

「ビバリウム」
小松成美、Ado（原作）
(KADOKAWA)



6月の展示

NDC6 類「産業」

NDC（日本十進分類法）は1928年に作成され、改訂を重ねながら国内の9割以上の図書館で使用されている書籍の分類方法です。3桁の数字の組み合わせで分類を表し、最初の1桁が大きな分野を指しています。今月は最初の1桁が“6”の図書を展示しています。

6類は「産業」です。第一次産業および第三次産業に関する資料が主に収められています。当館は稲敷市の産業構造に合わせて、農業に関する本を数多く所蔵しています。内容も家庭菜園から大規模農業まで、図書だけでなくDVDでも幅広く揃えています。農業以外にもペットやマーケティング、鉄道といった内容の図書もあります。この機会にぜひご利用ください。



稲敷おとなキネマ

▽場所：市立図書館 2階視聴覚室

▽受付：当日午後1時30分から

▽備考：無料、定員70名

●上映作品：セーラー服と機関銃

▽日時：6月13日(土) 午後2時～

▽監督：相米慎二

▽出演：薬師丸ひろ子、渡瀬恒彦

おはなし会

絵本や紙芝居の読み聞かせ会です。

▽場所：市立図書館 1階絵本コーナー

おはなしの会

▽日時：6月13日(土) 午後2時～

図書館おはなし会

▽日時：6月28日(日) 午前10時30分～

図書館カレンダー 6月

市立図書館休館日:

日	月	火	水	木	金	土
	1	2	3	4	5	6
7	8	9	10	11	12	13
14	15	16	17	18	19	20
21	22	23	24	25	26	27
28	29	30				

■利用時間：午前9時～午後5時
※図書館は水曜日のみ午前9時～午後7時

※各公民館図書室の休室日は、施設に直接お問い合わせください。
※イベント予定を変更する場合があります。

最新の情報はこちら



図書館ホームページ 稲敷市電子図書館



保健 Health

のばせ健康寿命! チャレンジウォーキング!! 実施中

稲敷市では健康づくり支援のため、チャレンジウォーキングの参加者を募集しています。

90日コースと180日コースがあり、チャレンジ達成者には参加記念品をお配りしています。ぜひこれを機会に健康習慣を身につけましょう!

■対象者

市内にお住まいの満19歳以上の方

■実施方法

所定の活動歩数表に90日または180日の歩数を記録してください。活動歩数表は市役所に配布しています。また、市ホームページからもダウンロード可能です。

■活動歩数表の提出先

●健康増進課（稲敷市役所本庁舎1階）
●健診会場（午前10時～午後2時、健診受付にお声がけください）

10月21日(水) …新利根公民館

10月22日(木) …桜川公民館

10月28日(水) …東支所

■活動歩数表の提出締切日

令和9年3月31日(水)

集団健診の予約が始まります

集団健診を希望される方は、申込期間内に茨城県総合健診予約センターへ予約が必要です。電話予約は大変混み合

危険」などと言われると、事業者の話をそのまま信用してしまいがちです。

知らない事業者からの電話勧誘、突然の訪問は慎重に対応する必要があります。特に「今すぐ契約すれば割引する」等、契約をせかす事業者は要注意です。大手企業との関係をかたる場合もありますので、対応する際は、事業者名をしっかりと確認しましょう。契約をする際は、その日の判断は避け、できれば複数の業者から見積もりを取って検討しましょう。

■興味がなければきっぱり断る

その「訪問販売」や「電話勧誘」が必要ないと感じたら、対応する義務はありません。断る理由も必要ありません。話の途中で構いません。あいまいな言い方をせず、「興味がありません」「不要です」「買いません」等、簡潔に明確な言葉で伝えましょう。また、訪問販売なら玄関を開けない、電話勧誘なら留守番電話機能を活用する、なども有効です。

■こんな勧誘は法律違反です

訪問販売や電話勧誘自体には違法性はなく、よくある方法ですが、「断っているのに居座る・勧誘を続ける」「嘘や大げさな説明で不安をあおる」「事業者名や目的を名乗らず居座る」等は違法になる場合があります。

いますので、なるべくWEB予約をご利用ください。電話予約の混雑緩和のためWEB予約を先行しますが、予約枠はそれぞれ設けています。

■予約専用電話 ☎0570-077-150

▽受付：6/15～6/17 午前9時～午後5時

■WEB予約

▽受付：6/14～6/17、午前9時より24時間受付
二次元コードからアクセスしてください。



健診項目・対象年齢・料金等の詳細については、3月末各戸配布の『令和8年度健康診査・がん検診のご案内』をご覧ください。

成人健康診査

健診実施日	会場
7月30日(木)	あずま生涯学習センター
7月31日(金)	桜川公民館

●稲敷市健康増進課 ☎029-892-2000
(平日午前8時30分～午後5時15分)

■消費生活センターに相談しよう

もし断り切れずに契約しても、電話勧誘販売や訪問販売は、8日間はクーリング・オフができます。期間内にハガキなど書面で手続きをします。クーリング・オフのハガキは消費生活センターでも用意してありますので、分からないことがあれば、早めに消費生活センターに相談してください。

秘密厳守・相談無料

消費生活に関するトラブルで困ったときは、消費生活センターに相談しましょう。



●稲敷市消費生活センター（稲敷市役所2階）☎029-893-1523

▽相談日時：月曜日～金曜日（祝日を除く）午前9時30分～正午、午後1時～午後4時30分

来所の際は事前に予約をお願いします。

●消費者ホットライン「188」

俳句

垣根越しお隣さんと花談義
 回覧板送水予定紫蘭咲く
 花が咲き喜びも舞う新年度
 水流し代掻き準備農夫かな
 鉄線花三叉路に立つ道祖神
 蒲公英や休耕畑満開に
 雨がちの庭明りなる蓮翹忌
 若苗の静かに揺れる穀雨かな
 白鳥の帰りし空の濡れてをり
 雑木林写す代田や水鏡

宮本芳子(切通)
 山口須美子(上君山)
 山本彰治(高田)
 遠藤実男(寺内)
 岩月清文(田宿)
 根本光子(四箇)
 池田裕子(幸田)
 根本邦子(押砂)
 高橋正弘(押砂)
 埜口信子(阿波)

短歌

体重計つま先立ちでソツと乗る
 風爽やかお茶が美味しい今日も幸
 正直に言えと言われて貝になる
 軽トラをオープンカーと爺自慢
 遅桜大樹の下で花の宴老人会は皆よき笑顔
 卒・米寿姉妹同時の祝い膳ナビで出掛ける農家レストラン
 枝打ちて新川土手の桜木はまもる人いて花咲きみだる
 雨風に庭の水仙耐えに耐え茎まがりても花びら落ちず
 一陣の風に散りゆく桜花我の肩にも友の肩にも
 万葉の花咲かせたるまま倒れたる桜に武将の最期みる如
 八十路まで生きるあかしをこの道に咲かせてみたい金欄の花
 望郷や桜前線北上す今も忘れずふる里の山

川柳

野口克美(下太田)
 村山忠雄(光葉)
 高橋均(押砂)
 黒田輝子(下根本)
 堀内さわ子(境島)
 上村喜佐子(江戸崎甲)
 海老沢永子(清水)
 内田君代(沼田)
 根本邦子(押砂)
 川村とみ(堀川)
 木内正晴(押砂)
 増田三喜雄(羽賀)



文化協会団体紹介 江戸崎タウンコーラス

稲敷市文化協会とは、市内のさまざまな文化芸術活動の推進に協力支援する団体です。興味のある方は、ぜひ参加してみましよう。

江戸崎タウンコーラス

私たちが表す言葉として「アットホーム」が一番ふさわしいと思います。練習時には、みなさま仕事帰りなので「おかげりなさい」練習後にはそれぞれ「おやすみなさい」

稲敷市で唯一の混声合唱団として個性豊かなメンバーで30年以上活動を続けてまいりました。

現在は初夏に行われるジョイントコンサートに向けて練習真っ最中！

合唱は少し敷居が高いと思われがちですが、そんなことはありませんよ！

江戸崎タウンコーラス

▽代表者名：尾張 直美
 ▽活動場所：江戸崎地区建築高等職業訓練校(江戸崎中央公民館のとなり)
 ▽活動日時：毎週金曜日午後8時から9時45分
 ▽連絡先：ホームページの団員募集からお問い合わせください。(ホームページはこちら！→)



歌は元気の源！楽譜読めなくてもOK！納会ちよつと多め！いつでも笑顔絶えないメンバーがお待ちしております！



生涯学習 Life education スポーツ振興 Sports promotion

新利根地区講座 (12月・1月実施)

こぎん刺しのスマホポーチを作る！

一木どり先生によるこぎん刺しのスマホポーチ製作の講座が、2回にわたって開かれました。最初に、先生からこぎん刺しの内容と工程について、ホワイトボードで学びました。そして、先生が各受講生を回りながら、進捗具合を確認し、受講生同士も互いに教え合っ和気あいあいと製作することができました。



受講生からは「はじめて参加する講座で不安でしたが、立派な作品ができ、大満足です」「毎回楽しい先生の話聞いて、作品作りができました」等の声をいただきました。

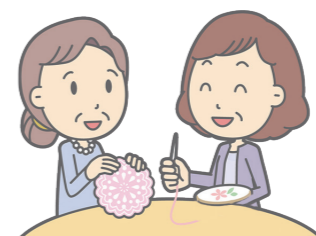

新利根地区講座 (2月・3月実施)

ギター伴奏で、あなたの大好きなうたをみんなと一緒に歌おう！

橋本実先生と橋本順子先生をお招きし、ギターの生演奏にあわせて、受講生のみなでうたを歌いました。

歌うだけではなく、実先生は歌の背景や歌詞に出る懐かしい風景について話してくださいました。そして、受講生とその情景について話が弾みました。

順子先生には手話を教えてもらいました。見よう見まねで手話を繰り返し、楽しそうに歌っていました。



最後は、実先生のオリジナルソングに合わせてみんなで元気よく合いの手を入れたり、手を動かしたりして盛り上がり、講座が終了しました。

講座2回目には、前回参加した受講生から「この日が来るのを楽しみにしていました」との声がありました。その他にも「懐かしいメロディーすごく良かったです」「楽しい時間を過ごすことができました」との感想をいただきました。



●稲敷市生涯学習課
☎029-892-2000

春休みスポーツ教室

3月25日から3日間、小学生を対象に春休みスポーツ教室が開催されました。午前の部では簡単なゲームを楽しみながら運動の基礎を学び、午後の部ではトランポリンを体験し、最終日には練習の成果を一人ずつ発表しました。



●稲敷市スポーツ振興課
☎029-892-8661





暮らしの カレンダー

June 6月

S	M	T	W	T	F	S
	1	2	3	4	5	6
7	8	9	10	11	12	13
14	15	16	17	18	19	20
21	22	23	24	25	26	27
28	29	30				

日曜開庁：■
 閉庁日：青字

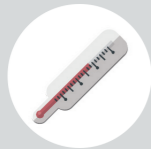

健康医療

休日診療当番医

休日の急病に対応します。受診前に必ず病院へ電話し、「年齢」「症状」などを伝えてご相談ください。

▽時間：午前9時～午後4時

5月31日(日) レディースクリニック結(阿見町) ☎ 029-830-5151

6月7日(日) 朝田病院(阿見町) ☎ 029-887-0310

6月14日(日) あべ整形外科(阿見町) ☎ 029-875-5303

6月21日(日) 阿見第一クリニック(阿見町) ☎ 029-887-3511

6月28日(日) あみ小林クリニック(阿見町) ☎ 029-888-2200

救急医療情報

急病やけがで救急車の要請要否や受診を迷ったら

「おとな救急電話相談」(短縮ダイヤル：# 7119)「子ども救急電話相談」(短縮ダイヤル：# 8000)の直通電話が、050-5445-2856に統一されています。24時間365日対応。

厚生労働省「医療情報ネット」

右の二次元コードから、日時や地域を指定した医療機関や休日当番医の検索が可能です。



稲敷地域小児救急輪番制

小児の休日・夜間の急病に対応します。

▽時間：平日＝午後6時～午後9時、土曜＝午後2時～午後5時、日曜午後＝正午～午後3時、祝日＝午前9時～正午▽その他：時間外は土浦協同病院(☎ 029-830-3711)へ

稲敷地区小児救急輪番制の日程につきましては、右の二次元コードからご確認ください。



精神保健相談

こころの相談

こころの健康、悩み、病気についての相談を精神保健福祉士がお受けします。予約制。

●稲敷市社会福祉課 ☎ 029-892-2000

竜ヶ崎保健所精神クリニック

家に閉じこもっている、眠れないなど困ったことはありませんか? 専門医や保健師が相談に応じます。予約制。

▽日時：毎月第1水曜日、毎月第3火曜日

▽場所：竜ヶ崎保健所

●竜ヶ崎保健所保健指導課 ☎ 0297-62-2367

茨城県ひきこもり相談支援センター

ひきこもりについて本人・家族からの電話・来所(要予約)などによる相談を行っています。

▽相談時間：午前9時～午後6時(火曜～土曜) ※年末年始祝祭日を除く

●一般社団法人アイネット ☎ 0296-48-6631

医療法人 宮本病院

～地域と共に歩む 医療を目指して～

透析室

リハビリ室

●診療日 月曜日～土曜日

●診療時間 9:00～12:00(11:30受付終了)
14:00～17:00(16:30受付終了)

Tel 0299-79-2114(代)

〒300-0605

茨城県稲敷市幸田1247

無料送迎あります

◆外来予定表や送迎情報の詳細は [こちらから](#) →



その他

心配ごと・行政・人権相談

心配ごと相談、行政相談、人権相談の合同相談会。心配ごと相談は、日常生活の諸問題を弁護士が相談に応じます。

▽申込：全て前日までの予約。定員5名▽場所と日程：新利根公民館…6月4日(木)、東支所…6月18日(木)、桜川公民館…7月2日(木)、江戸崎福祉センター…7月16日(木)▽時間：午後1時30分～午後4時

●心配ごと＝稲敷市社会福祉協議会 ☎ 029-892-5711

●行政＝稲敷市総務課 ☎ 029-892-2000

●人権＝稲敷市人権推進室 ☎ 029-892-2000

生活相談

隣保館の設置されていない地域の生活や人権などの問題について、専門の相談員が応じます。

▽日時：毎週水曜日(祝日を除く)午前9時～午前11時30分▽場所：新利根公民館、小角地区公園管理棟

●稲敷市人権推進室 ☎ 029-892-2000

子ども・家庭・教育相談 6～7月

教育相談

いじめ、不登校、友人関係など児童生徒に関する教育問題全般に、市教育相談員が面接や電話でお応えします。

▽日時：月曜～金曜(祝日を除く)午前9時～午後5時

●適応指導教室(市教育センター) ☎ 029-892-2852

家庭教育相談

公認心理師の先生が、子育てに関する悩みや発達障がいなどの相談を面接でお受けします。予約制。▽日時：6月4日(木)、30日(火)、7月9日(木)、10日(金)

午前10時～午後4時▽場所：江戸崎中央公民館

●稲敷市生涯学習課 ☎ 029-892-2000

家庭児童相談

養護、虐待、育成など、18歳未満の児童に関する相談に、福祉専門職員や家庭相談員が面接や電話等でお応えします。▽日時：月曜～金曜(祝日を除く)午前8時30分～午後5時15分

●稲敷市家庭児童相談室 ☎ 029-892-2000(内線2108)

児童相談所虐待対応ダイヤル「189番」(いちばやく)

24時間体制で相談を受け付ける全国共通ダイヤル

7月献血のお知らせ

輸血を必要としている方のため、献血のご協力をお願いしています。

▽日程：7月17日(金)

▽受付時間：午前10時～正午
午後1時15分～午後4時

▽会場：稲敷市役所

●稲敷市健康増進課 ☎ 029-892-2000

法律関係

法律相談

法律に関わる相談に弁護士がお答えします。

▽実施日：6月9日(火)▽場所：稲敷市役所▽申込：(予約期間)6月1日(月)～5日(金)▽定員：8名▽その他：市内に住民票がある方が対象です。予約開始日の午前8時30分より予約を受け付けます。なお、内容によっては相談をお受けできない場合があります。その他、注意事項については市ホームページをご確認ください。

●稲敷市総務課 ☎ 029-892-2000

司法書士による無料相続相談

市内の不動産所有者または相続予定者を対象に実施します。

▽日時：6月7日、21日、7月5日、19日(午前10時～正午)▽場所：稲敷市役所▽申込：当日電話予約(午前8時30分～午前11時)▽定員：4組

●稲敷市総務課 ☎ 029-892-2000

行政書士による無料相続相談

遺言や法人設立、農地法に関することなど、問題解決の糸口として行政書士がアドバイスします。

▽日時：6月14日、28日、7月12日、26日(午前10時～正午)▽場所：稲敷市役所▽申込：当日電話予約(午前8時30分～午前11時)▽定員：4組

●稲敷市総務課 ☎ 029-892-2000

家屋を取り壊したら届け出が必要です

土地・家屋・償却資産などの固定資産税は、毎年1月1日現在の所有者に課税されます。未登記の家屋や滅失登記をしていない家屋の場合、取り壊しても届け出がないと、課税されてしまうことがあります。家屋を取り壊した方は、必ず税務課に「建物滅失届」の提出をお願いします。

●稲敷市税務課 ☎ 029-892-2000

納税締め切り

納税はお早めをお願いします。

軽自動車税	全期	期限 6月1日(月)
市・県民税	1期	期限 6月30日(火)
介護保険料	2期	期限 6月30日(火)

6月28日は環境美化運動の日

6月28日(日)は、「環境美化運動の日」です。地域の環境美化のため市内一斉の清掃作業を行います。荒天等により中止する場合には、午前7時までにメール配信サービスでお知らせします。メール配信は市ホームページよりご登録ください。

清掃作業

各区長を通じて、可燃・不燃(金属類・ビン類)のごみ袋を配布します。近年、清掃活動で回収したと称して家庭のごみ等が持ち込まれる事例が頻発しています。家庭からの可燃ごみ・不燃ごみ、粗大ごみは収集場所に持ち込まないでください。持ち込まれた場合は回収せず、持込者の責任で処分していただきます。

収集場所への搬入時間

午前8時30分～午前10時
(小雨決行)

※搬入時間外に搬入したものは回収できません。搬入時間については、くれぐれもご注意ください。

※各地区の公民館、集落センターなどをお借りしますのでよろしくお願ひします。

空き缶などの収集場所

右表のとおり収集場所を指定しましたので、各地区で運搬してください。

※最寄りの指定収集場所に搬入してください。
※一部行政区では開始時間などが異なる場合がありますので、区の役員さんなどにご確認ください。



問い合わせ先

稲敷市環境課 廃棄物対策室
☎ 029-892-2000 (内線 2324)

江戸崎地区

旧江戸崎庁舎跡(消防機庫脇)
荒野生活改善センター
羽賀公民館
君賀コミュニティセンター
沼里コミュニティセンター
月出里公民館
佐倉公民館
鳩崎コミュニティセンター
高田コミュニティセンター
桑山公民館

新利根地区

上郷公民館
根本共同利用施設
根本5区共同利用施設
角崎狸穴共同利用施設
曾根共同利用施設
旧新利根庁舎跡
南部共同利用施設
いこいのプラザ
太田下共同利用施設
堀川共同利用施設

桜川地区

尾島公民館
浮島中央集落センター
戸前農村集落センター
三次親水公園
古渡コミュニティセンター
羽生公民館
大杉神社駐車場
神宮寺集落センター
山来会館
甘田公民館

東地区

橋向田園都市センター
東支所
佐原組新田農業集落センター
八筋川田園都市センター
上須田農村集落センター
阿波崎農村集落センター
本新公民館
幸田集落センター
市崎集落センター
清水新田団地センター

人口のうごき

5月1日現在の住民基本台帳人口

●人口 36,069人 (-67)

男性 18,355人 (-13)

女性 17,714人 (-54)

うごきの
内訳はこちら

●世帯数

16,560世帯 (+10)

※かっこ内は前月比



HT



HI



編集後記

▽今年度より広報担当となりました。今後、稲敷市公式LINEやX(Twitter)、Instagramなどに登場するかもしれませんので、ぜひフォローいただき、時々チェックをお願いします!皆さまに「読んでよかった」と思っただけの広報紙を目指して頑張っています。どうぞよろしくお願いいたします。

▽私も新しく担当となりました。4月は入学式やチューリップまつりの取材から始まり、緊張していましたが、皆さまの温かいご協力がとても励みになりました。これから市内のさまざまな「コト」や「ヒト」を取材し、発信していきます。よろしくお願いいたします。