

[いなしき]

public relations

inashiki

7

July 2026



特集

今日も、
おいしい
給食を



- 広報稲敷 -

今日も、おいしい給食を

子どもたちのもとへ毎日届けられる給食。その一食には、安全・安心でおいしい給食を届けたいという思いが込められています。今回は、東学校給食センターの1日をご紹介します。

● 東学校給食センター 0299-78-3392 ● 江戸崎学校給食センター 029-894-3066

栄養教諭 田中愛弓先生（あずま東小）からのコメント

栄養や食材のバランス、味付けを考慮しつつ、さまざまな食材に触れる機会、「苦手だけどチャレンジできた！」を味わえる瞬間を作りたいと思っています。食べることは生きることに繋がります。毎日の給食から、食事の大切さ、一緒に食べる楽しさを感じてほしいです。



8:00 **食材の受け取り**
届いた食材の数量・温度・産地を確認

8:05 **洗浄・下ごしらえ**
野菜は、3回洗浄します

9:00 **揚げ物の調理**
ベルトコンベア方式のフライヤーで、次々と揚げていきます

9:30 **汁物の調理**
味噌汁 200ℓ!!
温かい状態で提供できるように、汁物は最後に調理

10:30 **配食**
クラスの数に合わせて取り分けます

10:45 **配送**

13:30 **片づけ**

食育 学校で食指導を行っています

私たちが作っています! /

給食づくりは数カ月前から!?

給食づくりは、提供の2~3カ月前に献立を考えるとこから始まります。栄養バランスや減塩を意識した味付けに配慮して、旬の食材を取り入れながら献立を完成させます。提供量に合わせて細かく調整し、発注します。



おいしい給食を、
これから



安全な給食のために

異物が混入しないよう、調理用具の刃こぼれを毎日チェック



万一が一食中毒が発生した際の原因究明のため、食材は2週間冷凍保存



食中毒予防などのため、作業ごとにエプロンを色分け



シン・いばらきメシ総選挙って？

県内全44市町村が地元を代表する「ご当地グルメ」を企画・出品し、来場者の投票等により茨城県を代表するナンバーワンご当地グルメを決定する一大イベント。一般料理部門とスイーツ部門の2部門で各市町村を代表する選りすぐりのグルメがグランプリを競います。



公式サイト



2年ぶりに開催 市町村対抗 食の祭典が再び!

●稲敷市政策企画課 ☎029-892-2000 (内線 2612)



期日 10月
10日土、11日日、12日月祝

場所 茨城県三の丸庁舎
(水戸市)



前回の結果

初開催となった2年前の「シン・いばらきメシ総選挙2024」では稲敷市の代表グルメ「江戸崎かぼちゃのほっくりモンブランプリン」が会場で大人気に！見事、協賛企業特別賞であるカスミ賞を受賞しました！



いなしき代表グルメが決定!

食の宝庫・稲敷市の魅力を一皿に込めて……。 「シン・いばらきメシ総選挙」でのグランプリ獲得を目指し、料理人である地域おこし協力隊の安田大吉氏と市役所若手職員、公募した市民や製造・飲食業の方々みんなの知恵を結集。幾度もの試作と試食を重ね、このたび稲敷市代表グルメが決定しました。



地域おこし協力隊
安田 大吉 氏



前回は3日間で延べ6万4千人が来場しました



「江戸崎かぼちゃのほっくりモンブランプリン」は会場で大人気だったよ



かぼちゃプリン
について



人気投票等の詳細は
開催が近づきましたらお知らせします

皆様の応援をお願いします

一般料理
部門

小麦の匙 de 稲敷カレー



茨城県のブランド豚肉である「常陸の輝き」を丁寧にほぐしたブルドポークがふんだんに使われたカレー。江戸崎かぼちゃ、稲敷市産レンコンを中心に、10種類の野菜と果物を使用し、市内に工場があるネスレ日本が販売しているカレー粉で味を整えています。国産小麦と天然酵母で焼いたフランスパンの Spoon ですくって食べる新しいグルメです。

スイーツ
部門

「稲敷いなすけ」フワとろドーム



下から江戸崎かぼちゃの甘みとココを生かした生カステラ、ミルククイーンの米粉を使ったパバロア、中心部にはかぼちゃのピューレ、いちばん上にはかぼちゃと米粉で焼き上げたふわふわなシフォンケーキをいなすけの帽子に見立て乗せました。“フワとろ食感”と地元食材を味わえるグルテンフリーのスイーツです。

後期高齢者医療保険料について

保険料の計算方法

子ども・子育て支援分として、従来の医療分と合わせて納付していただきます。

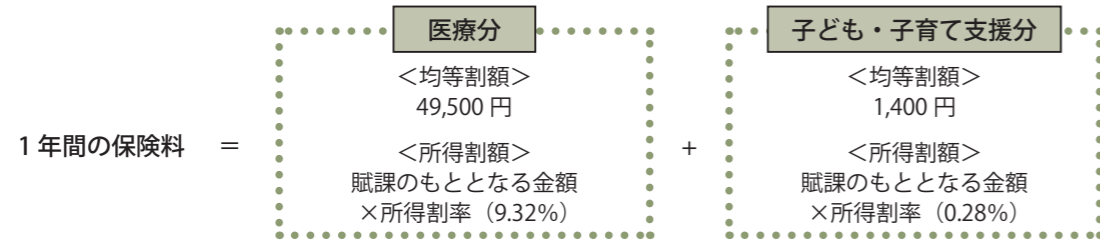

- 保険料率は2年ごとに見直されます。
- 茨城県内は均一の保険料率となります。
- 令和9年度の子ども・子育て支援分の保険料率については、変更となる場合があります。
- 賦課限度額（上限）は、医療分85万円、子ども・子育て支援分2万1千円となります。
- 賦課のもととなる金額とは、総所得金額等から基礎控除額を引いた金額です。

保険料の軽減

1 均等割の軽減

軽減は被保険者と世帯主の所得で判定します。被保険者ではない世帯主の所得も判定の対象となります。



世帯（被保険者と世帯主）の総所得金額等が次の場合	均等割額の軽減割合
① 43万円 + 10万円 × (給与所得者等の数 - 1) 以下の世帯	7割 ※医療分については、さらに0.2割軽減します。
② 43万円 + 10万円 × (給与所得者等の数 - 1) + 「31万円 × 世帯の被保険者数」以下の世帯	5割
③ 43万円 + 10万円 × (給与所得者等の数 - 1) + 「57万円 × 世帯の被保険者数」以下の世帯	2割

- 収入が公的年金の方は、年金収入額から公的年金控除（年金収入額が330万円未満は110万円）を差し引き、65歳以上の方は、さらに高齢者特別控除（15万円）を差し引いて判定します。
- 給与所得者等の数とは、給与所得を有する者および公的年金等に係る所得を有する者の数の合計数になります。
- 保険料の賦課期日である4月1日（年度の途中で後期高齢者医療制度に加入した方は資格取得日）の世帯状況で判定します。

2 被用者保険の被扶養者だった方の軽減

後期高齢者医療制度に加入する前に「会社などの健康保険の被扶養者」であった方は、加入後2年間に限り均等割額が5割軽減されます。所得割額の負担はありません。

- 稲敷市保険年金課 ☎ 029-892-2000（内線：2215・2216）

後期高齢者医療制度

資格確認書の更新と保険料の確定

資格確認書等を
送付します

所得による区分見直しのため、現在の「資格確認書」の有効期限は7月31日です。

令和8年7月31日までの暫定的な運用として、マイナ保険証の有無に関わらず、後期高齢者医療制度に加入の方には「資格確認書」を送付していましたが、国の方針に変更があり、年齢と条件により次のものを送付します。

◇85歳以上(令和8年8月1日時点)の被保険者の方

▼「資格確認書」を送付します。

◇84歳以下(令和8年8月1日時点)の被保険者の方

①マイナ保険証を普段からご利用されている方

▼資格情報を簡易に確認できる「資格情報のお知らせ」を送付します。

後期高齢者医療資格確認書
令和8年8月1日～
令和9年7月31日

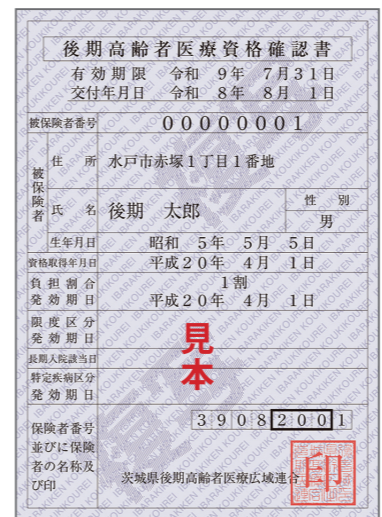

②上記①以外の方
▼「資格確認書」を送付します。
※マイナ保険証での受診が難しくなった方は、申請により資格確認書を交付します。

自己負担限度額等適用区分任意記載の申請

新しい資格確認書等は、7月中旬に特定記録郵便（サインや押印は行いません。郵便受箱に配達されます。）で個人ごとに送付します。有効期限が切れた資格確認書はご自身で破棄してください。

後期高齢者医療資格情報のお知らせ



ください。なお、マイナ保険証をご利用の場合は申請不要となる場合があります。

納め方・納付書とともに納期と金額が記載されています。取扱機関にて現金で納めてください。

保険料が確定します

今年度の後期高齢者医療の保険料が、前年の所得確定により7月に確定します。普通徴収（納付書または口座振替）の方は、7月中旬に納付通知書を送付します。

普通徴収（口座振替）

通知時期：7月中旬
様式：単票（全8期分）
納期（引き落とされる日）と金額をご確認ください。
※指定した口座の残高不足にご注意ください。

特別徴収（年金天引き）

通知時期：8月上旬
手続きは不要です。
保険料は被保険者全員にかかります。昨年度分についても、再度納め忘れがないかご確認ください。

普通徴収（現金払い）

通知時期：7月中旬
様式：単票（全8期分）

普通徴収の納期

特別徴収（年金天引き）の対象とならない場合、7月から翌年2月まで毎月（8回）に分けて納めていただきます。
※10月から特別徴収に切り替わる場合もあります。

水稲病害虫防除対策・特定外来水生植物等 駆除対策薬剤購入費用の一部を補助します

●稲敷市農政課 ☎ 029-892-2000 (内線 2308)



水稲の病害虫による被害を防ぐため、薬剤購入費の一部を補助します

- 対象者** 稲敷市内に住所または所在地を有する稲作農家
- 対象薬剤**
 - ヒメトビウンカまたはウンカ類に登録されている苗箱用薬剤
 - 適用病害虫名がカメムシ類の薬剤
- 補助率** 購入費(税抜)の10分の1以内 ※1,000円未満切り捨て
- 補助対象水田** 水稲作付をした水田
- 申請方法** 下記の全ての書類を農政課へご提出ください。
 - ホームページの様式第1号および様式第2号(農政課窓口にもあり)
 - 納品書および領収書、または販売証明書を添付
- 申請期間** 令和8年7月1日(水)から11月30日(月)まで

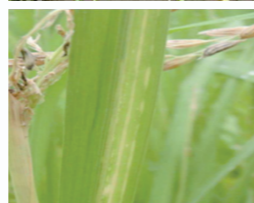

ホームページ



市内の農地でナガエツルノゲイトウおよびジャンボタニシの駆除対策
に要した駆除剤の購入費用の一部を補助します

- 対象者** 稲敷市内の水田にて特定外来水生植物等の駆除を行った市民等
※市税の滞納がない方
- 補助対象** ナガエツルノゲイトウまたはスクミリンゴガイ(ジャンボタニシ)の被害があり、その駆除に効果が高い薬剤を使用した圃場で、所有または耕作が確認できる水田
※休耕田などの作付けしていない水田は対象外
- 補助額** 対象農地10aにつき1,000円
※1a未満切り捨てで積算し、交付回数は年度内1回とする。
- 申請方法** 下記の全ての書類を農政課へご提出ください。
 - ホームページの様式第1号および様式第2号(農政課窓口にもあり)
 - 駆除した農地の状況が確認できる写真
※圃場ごとに、駆除前と駆除後の写真が1枚ずつ必要です。
 - 駆除した場所の地図
 - 薬剤の納品書および領収書等
- 申請期間** 令和8年7月1日(水)から令和9年1月29日(金)まで



ホームページ



稲敷市物価高騰対応 高校生世代応援給付金

国の物価高騰対応重点支援地方創生臨時交付金活用事業

対象児童1人あたり 3万円を支給します!

物価高騰による家計の負担を軽減するため、高校生世代のお子さまを養育している方へ給付金を支給します。



- 対象児童** 平成20年4月2日から平成23年4月1日生まれの児童
※学校に通っていない場合や就職している場合も含まれます。
- 支給額** 対象児童1人あたり**3万円**(1回限り)
- 支給対象者** 令和8年6月1日時点で稲敷市に住民登録がある対象児童を養育している方で、①または②に該当する方
 - ①令和7年度「物価高対応子育て応援手当」※1の受給者
 - ②令和8年6月1日時点の児童手当の受給者

※1「物価高対応子育て応援手当」とは、令和7年9月分の児童手当を受給された方へ、こども1人につき2万円を支給した国の給付金のことです。
- 手続方法**
 - (1) 支給対象者の方で、本市から「物価高対応子育て応援手当」※1を受給された方は、**申請手続きは不要**です。令和8年7月上旬に、支給のお知らせを送付します。
 - 振込先：「物価高対応子育て応援手当」の登録口座へ振り込みます。
 - 振込予定：令和8年8月中旬ごろ
 - (2) (1)以外の方は、**申請が必要**です。令和8年7月上旬に、支給対象と思われるご家庭へご案内を送付しますので、ご確認のうえ申請してください。
 - 提出書類：①「申請書」および口座確認書類
②児童手当の受給が確認できるもの(公務員の方のみ)
児童手当の振込が分かる通帳の写しや給与明細書等
 - 申請期限：令和8年9月30日(水)消印有効
 - 振込予定：令和8年8月中旬以降 順次

<注意> 支給対象の公務員の方で、対象児童が市外にいる場合は、市で把握ができませんので、詳しくはお問い合わせください。



詳しくはこちら

問い合わせ先 稲敷市子ども支援課「高校生世代応援給付金」担当 ☎ 029-892-2000 (内線 2109)
受付時間 平日 午前8時30分～午後5時15分

令和9年度コミュニティ助成事業 事前受付を開始します

問 稲敷市まちづくり推進課 ☎ 029-892-2000 (内線 2425)

(一財)自治総合センターでは、自治会等の地域組織によるコミュニティ活動を支援するため、宝くじ事業の収益を財源としたコミュニティ助成事業を実施しています。

令和9年度助成事業については、本年8月以降に実施要綱が示される予定ですが、申請期間が短いため事前受付を行います。申請を希望される団体は、まちづくり推進課へご連絡ください。

なお、自治総合センターへの申請枠が最大2団体のため、希望団体多数の場合は、審査・抽選のうえ申請団体を決定します。(自治総合センターによる審査がありますので、必ずしも採択されるとは限りませんのでご注意ください)

■助成対象および期限

▽対象：令和9年4月以降に実施する①～③の事業

①一般コミュニティ助成事業 (100万円以上の事業が対象/最大250万円まで助成)

行政区や自治会等の地域に密着した活動を行う団体(趣味等の特定の活動を目的とした団体は除く)が、その地域に対するコミュニティ活動に直接必要な設備等(建築物・消耗品等は除く)の整備

②コミュニティセンター助成事業 (総事業費の3/5以内を助成/最大1,500万円まで助成)

地域の集会施設の建設

③青少年健全育成事業 (30万円以上の事業が対象/最大100万円まで助成)

青少年の健全育成に資するスポーツや文化活動などのソフト事業

※内容については前年度事業要綱に基づくものであり、令和9年度事業については変更になる場合があります。

▽受付期限：8月14日(金)まで



屋外広告物の表示には許可が必要です！ ～屋外広告物の許可基準を守りましょう～

問 稲敷市産業振興課 ☎ 029-892-2000 (内線 2423)

屋外広告物を表示するときは、原則として市町村長の許可を受ける必要があります。また、許可を受けるためには、屋外広告物が許可基準に適合する必要があります。

まちの良好な景観のために、屋外広告は許可基準に適合するものとし、また、表示するときは許可を受けましょう。

●主な許可基準の内容は、次のとおりです。

(1)「禁止地域」に表示しないこと。

「禁止地域」の例：道路の敷地境界から一定の範囲の区域、信号機の付近等

(2)「禁止物件」に表示しないこと。

「禁止物件」の例：歩道柵、道路標識等

(注)選挙運動や政治活動についても、禁止物件への表示は禁止されています。

(3)広告物の面積、高さ等が一定の基準を満たしていること

●屋外広告は、種類ごとに許可期間が定められています。許可期間の満了後も引き続き表示するためには、更新許可の手続きが必要です。許可期間が切れた屋外広告は、違反広告物として除却命令の対象になりますのでご注意ください。

●許可手続きや許可基準など、屋外広告物についてのご相談は、産業振興課へ。



エアコンクリーニング

地域密着・丁寧対応
エアコンのカビ・におい・効き改善
気になる汚れをしっかりと洗浄
安心・丁寧な作業を心掛けています。



●家庭用エアコン
●店舗・事務所もご相談ください

ノーマルエアコン9,000円
お掃除ロボット付きエアコン15,000円
業務用エアコン25,000円～



ご予約は
こちら

ていだハウスクリーニング
〒300-0607茨城県稲敷市光葉4-136
お問合せ **090-9155-3599**
代表 根本淳
LINE・Instagramからも受付中

Topics

市政情報

戸籍に振り仮名が記載されます

問 稲敷市市民窓口課 ☎ 029-892-2000 内線 (2206・2207)



戸籍法の改正により、令和8年5月26日から戸籍に氏名の振り仮名が順次記載されます。稲敷市に本籍がある方については、令和8年7月末頃に記載される予定です。

平和推進事業 平和学習映画会の開催について

問 稲敷市総務課 ☎ 029-892-2000 (内線 2523)

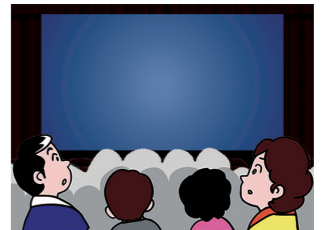

戦争を体験した方々が少なくなり、その記憶の風化が懸念されています。市では、未来を担う子どもたちに平和の尊さを考えてもらうため、平和学習映画会を開催します。

今年上映するのは「勇気の花がひらくとき やなせたかしとアンパンマンの物語」です。

なぜアンパンマンは、お腹をすかせた人に自分の顔を分け与えるのでしょうか？そこには、作者やなせたかしの辛い戦争体験から生まれた「本当の正義」や「人を助ける勇気」が込められています。

大好きなアンパンマンの原点を通して、優しさやいのちの大切さを感じられる感動の物語です。夏休みのひととき、ご家族で平和について考えてみませんか。

- 開催日 8月1日(土)
- 時間 午後2時上映開始(午後1時30分開場)
- 場所 稲敷市立図書館2階 視聴覚室
- 対象 どなたでも
- 入場料 無料
- 申込 不要です。直接会場へお越しください。

火葬・家族葬のことならセレモニー博善へ

美浦セレモニーホール 60席 小～中規模の葬儀に
家族葬会館 霞風 24席 小さな家族葬専用

深夜・早朝
急なご依頼でも
迅速対応!

相談だけでも
お気軽に!

☎029-885-3085 美浦村受領 875-1
カスミ美浦店、美浦中央病院そば

スズメバチの巣無料駆除 居住用住宅と敷地内の巣が対象です

問 稲敷市環境課 ☎ 029-892-2000 (内線 2319)

攻撃性・毒性が強く生命に危険を及ぼす可能性のあるスズメバチに限り、巣の除去を無料で行っていきます。巣が人の生活する場所の近くにあり、被害を受ける危険性が高いなどの理由で、巣の除去を希望される方は環境課までご連絡ください。

■留意事項

- 駆除の受け付けは、12月までです。
- 巣を見つけたり、探したりする業務は行いません。巣の場所が分かっていないと駆除はできません。
- 駆除は自身が所有する居住用住宅（店舗併用を含む）と、その敷地内にできた巣に限りです。
- 特殊な場所にできた巣の場合、駆除に一部自己負担が必要となる場合があります。



龍ヶ崎地方衛生組合 財政状況を報告します

問 龍ヶ崎地方衛生組合総務課 ☎ 0297-64-1144

地方自治法第243条の3第1項および龍ヶ崎地方衛生組合財政事情書の作成および公表に関する条例の定めにより、本組合の財政事情を公表します。

■組合所有財産の状況

土地：32,812㎡ 建物：8,192㎡ 車両：5台
基金積立金：289,736千円

■組合債現在高の状況

一般廃棄物処理事業債：0円

【令和7年度一般会計の執行状況】

(単位：千円)

歳入			歳出		
項目	予算額	収入済額	項目	予算額	支出済額
分担金および負担金	390,367	390,367	議会費	3,947	2,553
使用料および手数料	21,954	19,831	総務費	60,067	53,735
財産収入	697	697	衛生費	363,038	279,052
繰入金	23,946	23,946	予備費	10,000	0
諸収入	88	321			
歳入合計	437,052	435,162	歳出合計	437,052	335,340
収入率 (%)	99.57		支出率	76.73	

※出納整理期間が5月31日までとなっていますので、収入・支出済額欄は確定額ではありません。

【令和8年度一般会計当初予算の状況】

(単位：千円)

歳入			歳出		
項目	金額	割合 (%)	項目	金額	割合 (%)
分担金および負担金	395,469	92.68	議会費	5,151	1.12
使用料および手数料	20,945	4.91	総務費	52,966	12.41
財産収入	808	0.19	衛生費	358,603	84.04
繰入金	4,110	0.96	予備費	10,000	2.34
繰越金	5,000	1.17			
諸収入	388	0.09			
歳入合計	426,720	100	歳出合計	426,720	100

国民健康保険 資格確認書等・限度額適用認定証等更新のお知らせ

問 稲敷市保険年金課 ☎ 029-892-2000 (内線 2212)

現在お持ちの国民健康保険の「資格確認書」および「資格情報のお知らせ」（以下、資格確認書等）、「限度額適用認定証」および「限度額適用・標準負担額減額認定証」（以下、限度額適用認定証等）の有効期限は令和8年7月31日となっています。8月1日以降の新しいものについては下記の通りとなります。

■資格確認書等

▽マイナンバーカードに保険証利用登録している方

7月中旬以降に世帯主あてに「資格情報のお知らせ」を郵送します。医療機関等においてマイナンバーカードが使用できない場合、マイナンバーカードとあわせて提示することで、受診が可能となります。

▽マイナンバーカードに保険証利用登録していない方、マイナンバーカードをお持ちでない方

7月中旬以降に世帯主あてに「資格確認書」を郵送します。「資格確認書」は医療機関の窓口等に提示することで、これまでと同様に受診が可能です。

◎新しいものが届きましたら、お持ちの古い資格確認書等は処分してください。

■限度額適用認定証等

※自動更新ではないため申請が必要です

- 8月1日以降のものが必要な方は、申請の手続きをしてください。要件を確認後、認定証を発行します。
- 申請は随時受け付けていますので必要になったときにいつでも申請できます。なお、申請した月の1日からの適用となり月をさかのぼっての適用はできませんのでご注意ください。
- 所得要件等によって、認定証の発行対象ではない場合もあります。

【申請方法】

1. 受付場所

稲敷市役所保険年金課および東支所

2. 必要なもの

申請する方の本人確認書類（運転免許証等）
世帯主および対象者のマイナンバーが確認できるもの
マイナンバーカードに保険証利用登録をすると、限度額適用認定証等の申請は不要になります。ぜひご利用ください。

国民年金保険料免除等の申請について

問 稲敷市保険年金課 ☎ 029-892-2000 (内線 2218)

経済的な理由等で国民年金保険料を納付することが困難な場合には、保険料の納付が免除・猶予となる「保険料免除制度」や「納付猶予制度(50歳未満)」があります。

令和8年度分(令和8年7月分～令和9年6月分まで)の免除等の受付は、令和8年7月1日からになりますので、身分証明書をお持ちのうえ、市役所保険年金課または東支所にて申請してください。

■全額免除・一部免除制度

本人・配偶者・世帯主の前年所得(1月から6月ま

でに申請される場合は前々年所得)が一定額以下の場合には、申請により保険料の納付が全額免除または一部免除になります。

■納付猶予制度

50歳未満の方で本人・配偶者の前年所得(1月から6月までに申請される場合は前々年所得)が一定額以下の場合には、申請により保険料の納付が猶予されます。
※詳細は、保険年金課または土浦年金事務所(029-825-1170)にお問い合わせください。

稲敷広域消防職員募集

問 稲敷広域消防本部総務課 ☎ 0297-64-3743

■試験日：令和8年9月20日(日)

■試験会場：龍ヶ崎消防署

■職種：消防吏員(地方公務員)

■採用予定人数：5名程度

■採用期日：令和9年4月1日



■受付期間：令和8年7月21日(火)～8月7日(金)

■受付場所：稲敷広域消防本部 総務課
(龍ヶ崎市 3571 番地の1)

※詳しくは消防本部総務課までお問い合わせください。
なお、稲敷広域ホームページにも掲載しています。

千葉県立佐原病院 市民公開講座

予約不要ですので、お気軽に直接ご来院ください。

■日時：7月15日（水）午後2時～午後4時

■場所：千葉県立佐原病院

■内容：認知症のおはなし

◇認知症とは

◇認知症の方との接し方

◇認知症にならないための予防法

◇ちばオレンジ大使と認知症看護認定看護師による講演

「当事者が語る自分らしさと支援のあり方」

■講師：佐藤 奈美氏（千葉県立佐原病院 精神科部長）

■参加費：無料

問 千葉県立佐原病院 ☎ 0478-54-1231



里親制度説明会（お話し会）のお知らせ

■1回目

日時：7月26日（日）午後2時～午後4時

場所：つくば同仁会子どもセンター

（つくば市高崎 802-1）

■2回目

日時：8月23日（日）午前10時～正午

場所：（社福）慶育会 茨城育成園

（筑西市茂田 1735-1）

各回とも定員10名程度 / 申込期限は各回の1週間前です。下記の二次元コード、もしくは電話(080-8434-3329)かメール (fostercare.recruit@gmail.com) からお申込みください。

問 茨城県民間フォスターリング機関「つくば香風寮」

☎ 080-8434-3329



県立農業大学校 令和9年度入学生募集



茨城で農業するなら実践力を養う当校へ。専修学校で、大学への編入学の受験資格も得られます。

■募集人員：●農学科 40名 ●畜産学科 10名

●園芸学科 30名 ●研究科 10名

■受験資格：●農学科、畜産学科、園芸学科 / 高校等を卒業した者または令和9年3月に卒業若しくは修了見込みの者

●研究科 / 農業大学校卒又は短大等卒以上もしくは卒業見込みの者

■職種：願書受付・入学試験

試験区分	願書受付期間	試験日
推薦入試（各学科）	令和8年9月28日(月)～10月16日(金)	令和8年10月28日(水)
一般入試（各学科）	前期 令和8年11月16日(月)～12月10日(木)	令和8年12月17日(木)
	後期 令和9年2月1日(月)～2月25日(木)	令和9年3月4日(木)
研究科一般入試	前期 令和8年11月16日(月)～12月10日(木)	令和8年12月17日(木)
	後期 令和9年2月1日(月)～2月25日(木)	令和9年3月4日(木)

問 茨城県立農業大学校 ☎ 029-292-0010

国選択・県指定無形民俗文化財「撞舞」



7月24日～26日の「龍ヶ崎の祭り」最終日に行われる「撞舞」は、雨乞いや五穀豊穡、疫病除けを祈願する約450年の歴史がある伝統芸能です。雨蛙の面を被った舞男が、高さ14mの「撞柱」の頂上で、逆立ちなどのさまざまな妙技を披露します。詳細は二次元コードから龍ヶ崎市ホームページをご覧ください。

■日時：7月26日（日）午後6時頃

※雨天荒天の場合中止

■場所：撞舞通り（龍ヶ崎市根町）

問 龍ヶ崎市商工観光課 ☎ 0297-64-1111（内線405）



県が保育のお仕事をサポート 求人施設とのマッチング



希望の条件に合う求人をご案内し、就業後までサポートします。新卒、未経験、ブランクのある方にもご利用いただいています。施設見学へのスタッフ同行、面接の日程調整も行います。利用をご希望の方は、お電話またはLINEでご連絡ください。（詳細は二次元コードからご確認ください。）

■対象：保育の仕事をお探しの方（保育士資格をお持ちでない方も含む）※保育士、保育教諭、保育補助、栄養士、調理師、調理員、事務員、看護師等

問 いばらき保育人材バンク事務局

（いばらき保育サポートセンター）

土浦オフィス（県西・県南・鹿行エリア担当）

☎ 029-896-6366

問 茨城県子ども未来課 ☎ 029-301-3243



ポータルサイト



求人情報



LINE

宮本看護専門学校 入学試験案内



本校では、令和9年度入学生の入学試験を下記日程で実施します。

【推薦入試】：令和8年10月10日（土）

【一般入試1期・社会人入試】：令和8年11月7日（土）

【一般入試2期】：令和8年12月12日（土）

【一般入試3期】：令和9年1月9日（土）

【一般入試4期】：令和9年2月6日（土）

【一般入試5期】：令和9年3月6日（土）

オープンキャンパスも開催予定です。数多くの方々の来校をお待ちしています。詳細については、ホームページをご覧ください。

問 宮本看護専門学校 入試事務室 ☎ 0299-79-3010

霞ヶ浦開発管理30年



霞ヶ浦開発は、令和8年4月に管理開始30年を迎えました。

高度経済成長を背景に水需要が増加し、霞ヶ浦を水源とする「霞ヶ浦開発事業」が計画され、現在は、鹿島臨海工業地帯や県西部に向けて、工業用水・水道用水・農業用水を届けています。

水資源機構利根川下流総合管理所は「霞ヶ浦開発事業」で設置した施設等の管理を行っており、地域の利水・治水を担っています。

管理開始30年を記念し作成した、記念ロゴ入りのダムカードや霞ヶ浦の恵みカードの配布を行っています。また、YouTubeやXにて記念動画の配信も行いますのでぜひご視聴ください。

詳細は二次元コードをチェック！

問 水資源機構 利根川下流総合管理所 総務課

☎ 0299-79-3311



熱中症を予防しましょう



暑い夏がやってきました。熱中症は、屋外だけでなく室内で何もしていないときでも発症し、場合によっては死亡することもあります。熱中症は予防法を知れば防ぐことが可能です。そこで、熱中症を防ぐ4つのポイントを紹介します！

1のどが渇いていなくても、こまめに水分補給しましょう。

2エアコン・扇風機を適切に使いましょう。

3熱中症警戒アラート発令中は外出をできるだけ控え暑さを避けましょう。

4熱中症のリスクが高い方への声かけ、見守りをしましょう。

この4つのポイントに注意し、楽しい夏を過ごしてください！

問 稲敷広域消防本部 救急課

☎ 0297-64-3846





1



2



5



6



3



4



7



8

できごと

訂正：広報稲敷6月号「稲敷市と茨城GGの連携を強化」の記事を下記のとおり訂正します。

【誤】茨城ゴールデンゴールズ球団事務局と(株)はじめてとの間で、(略)調印式が行われました。

【正】稲敷市と茨城GG球団事務局の(株)はじめてとの間で、(略)調印式が行われました。

市長動静(5月前半)

主なものを掲載▽14日：シルバーリハビリ体操指導士会総会▽15日：霞ヶ浦問題協議会総会

1 全国目指す 茨城GG

5月1日から3日にかけて、第50回全日本クラブ野球選手権茨城県大会が行われ、茨城GGは決勝戦で惜しくも敗れたものの、準優勝で関東予選への出場権を獲得。関東予選を勝ち抜けば全国大会出場となります。過去3度の全国優勝を誇る茨城GGの活躍に期待が高まります。

2 いなのすけ アントラーズ会場へ

5月6日、鹿島アントラーズの本拠地メルカリスタジアムに、ホームタウン・フレンドリータウンのマス

コットが大集合しました。稲敷いなすけは、次から次へと写真撮影を求められて大人気。軽快な動きで会場を盛り上げ、元気いっぱいに稲敷市をPRしてくれました。

3 ホテルと学ぶ ふるさとの自然

5月7日、桜川小でホテル幼虫放流会が行われました。児童たちはホテルの生態や自然環境について学んだ後、古渡水の里公園でホテルの幼虫を放流。今後はホテルの成長や生息状況を観察しながら、霞ヶ浦周辺の自然環境について理解を深めてい

きます。

4 空手の全国大会へ

新利根小6年の沼崎皓紀さんが、全国空手道選手権大会に出場することが決定しました。沼崎さんは、県大会にて組手の部・団体戦で準優勝。8月に開催される全国大会に出場します。

5 中学生が吹奏楽コンサートを開催

5月8日、東中学校にて、幸田保育園とみのり幼稚園の園児を招いたコンサートが開催されました。楽曲の演奏に加えて、楽器の紹介や曲当

5月のいなしきを振り返る パート1

てクイズ、音楽に合わせたダンスなど、盛りだくさんの内容でした。

6 民間企業が防災フェア開催

5月9日、ダイナム茨城稲敷店主催の防災フェアが開催されました。民間企業の呼びかけに行政や福祉団体などが協力して実現したもので、消防車やパトカーの展示、消火器体験などが行われました。参加者は楽しみながらも災害時における自助・共助の大切さを実感していました。

7 2小学校統合前に合同田植え体験

5月13日、来年度統合予定のあず

ま北小とあずま西小の5年生が交流を兼ねて合同で田植え体験を行いました。地元の農業法人にご協力をいただき、ふるさとの歴史・文化を肌で体感。「どのくらいの量のお米になるのだろう」と収穫を楽しみにしている様子でした。

8 園児がチューリップの球根掘り

5月12日、和田公園にて市内の園に通う園児がチューリップの球根掘りを行いました。園児たちは袋いっぱい球根を掘り出していました。



9



10

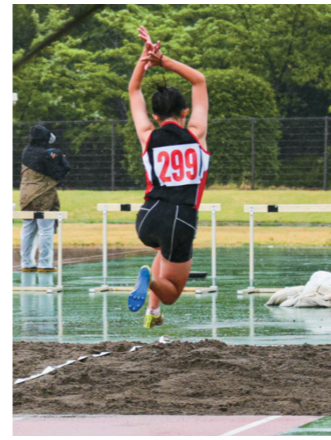

13



14



11



12



15



16

できごと

5月のいなしきを振り返る パート2

市長動静 (5月後半)

主なものを掲載▽19日：姉妹都市交流委員会総会▽22日：稲敷市ボランティア連絡協議会総会、いなしき夏まつり実行委員会▽29日：稲敷市農業公社理事会

親子で学ぶお米づくり

5月16日、市内外の小学生と保護者を対象とした「わくわく田植え体験」が開催されました。イベントには30名以上が参加。農家の方からお米づくりの流れについて学んだあと、準備運動をして親子で田んぼに入り、

田植えを体験しました。裸足で泥に入る感覚に、大人も子どもも笑顔がこぼれていました。

体験後にはお米の試食も行われ、お米づくりを身近に感じられる機会となりました。

市長杯グラウンドゴルフ大会

5月19日、江戸崎総合運動公園にて、「第21回稲敷市長杯グラウンドゴルフ大会」が開催されました。青空の下で総勢126名が楽しく腕を競い、優勝者には立派なトロフィーが贈られました。

江戸崎かぼちゃ 初出荷

5月20日、国が認める稲敷の特産品「江戸崎かぼちゃ」が初出荷となりました。集荷場には多くの報道陣が詰めかけ、期待の高さがうかがえました。今年も甘くおいしいかぼちゃに仕上がっているとのこと、旬の味覚が市内外へ届けられます。

大雨にも負けず、全力を發揮

5月21日、AIメカテックフィールド龍ヶ崎(たつこのフィールド)にて「稲敷郡・市中学校陸上競技大会」が開催されました。当日は朝から大

雨。開催時間が1時間遅れるほどの厳しいコンディションとなりましたが、生徒たちは日頃の練習の成果を發揮しようと競技に挑み、全力を尽くしました。

また、冷たい雨が降り続く中でも、競技の準備に取り組む姿や、他校の生徒と練習順を譲り合う姿などが見られ、生徒たちのスポーツマンシップが光る一日となりました。

いなすけ 成田山でPR活動

5月23日・24日、成田山参道に全国各地ご当地キャラクターが集結

し、稲敷いなすけも参戦。全国のライバルたちに負けじと張り切ってステージへ登壇して、地域おこし協力隊と一緒に稲敷市の魅力や特産品をPRしてきました。

地域に愛される江総生の花

5月29日、江戸崎総合高校グリーンテクノ系列の生徒たちから、稲敷市役所へ色鮮やかな花のプランターが寄贈されました。また同日には、授業で育てた花の苗を市民向けに販売し、会場には数百人が行列を作るほどの盛況ぶり。生徒たちは予想以

上の来場者数に驚きながらも、笑顔で丁寧に接客していました。

稲敷市と江戸崎総合高校は、未来を担う人材の育成とともに、学校の魅力向上および持続可能なまちづくりの形成を目的として、「連携協力に関する協定」を締結しています。

紙面に掲載しきれない写真はInstagramで投稿しています。ぜひフォローしてご覧ください。





子育て支援センターは未就学児のお子さんと保護者が安心して遊べる場所です。お気軽にご利用ください。
 ▽各支援センター利用時間：平日午前9時～午後4時
 ※あいアイ（新利根）は、月曜日がお休みとなりますが、土曜日は午前9時～午後4時まで利用できます。
 ※利用日時や行事等は変更になることがあります。市ホームページ等でご確認ください。

あいアイ・あいアイ東
「親子ヨガ&カフェ」
 親子で楽しく体を動かしながら、心も体も、リフレッシュしてみませんか？体を動かした後は、ほっと一息、カフェはいかがでしょう？（要予約）
 ▽日程：7月8日（水）
 ▽時間：午前10時30分～
 ▽場所：子育て支援センターあいアイ新利根

●支援センターあいアイ（新利根・東）
 ☎0297-87-7070

つばさ・こども園支援室
～縁日ごっこ～
 みんなで楽しくワッショイ♪今年はどうなお店が並ぶかな？縁日ごっこの品物は7月7日（火）に作ります。ぜひそちらも一緒にご参加ください☆（要予約）
 ▽日程：7月14日（火）



**マテリアルを楽しもう！
～布あそび～**
 ふんわり気持ちいいタオルやオーガンジー、ハンカチなど、様々な布で触れ合い遊びを楽しみましょう♡（要予約）
 日程：7月10日（金）
 時間：午前10時15分～
 場所：センターひまわり
 ☎090-3232-2680

▽時間：午前10時15分～
 ▽場所：こども園支援室
 ●支援センターつばさ
 ☎070-4322-1935

ひまわり
～育児グッズをデコっちゃお～
 普段使いの育児グッズをデコパージュ！世界に一つのお気に入りを作って、気分も上げちゃいましょう。ご参加お待ちしております。（要予約）
 ▽日程：7月22日（水）
 ▽時間：午前10時15分～
 ▽場所：センターひまわり

●支援センターひまわり（私立江戸崎保育園内）
 ☎090-3232-2680

こうだ
～お楽しみ会☆～
 お友だちやお家の人と一緒に、ミニゲームや夏ならではのグッズ作りを楽しみながら、みんなで盛り上がりましょう♪（要予約）
 ▽日程：7月15日（水）
 ▽時間：午前10時15分～
 ▽場所：センターこうだ
 ●支援センターこうだ（私立幸田保育園内）
 ☎0299-79-2296

子育てカレンダー 7月

各支援センターの主な行事予定
 ㊦=あいアイ ㊧=あいアイ東
 ㊨=センターつばさ ㊩=こども園支援室 ㊪=センターひまわり ㊫=センターこうだ
 ※その他の行事については、市ホームページ等をご覧ください。

㊫	1日(水) セタパーティー
㊧	2日(木) ～3日(金)
㊦	2日(木) ～4日(土) 夏まつりのおみこしを作るう
㊪	6日(月) セタを楽しもう☆
㊨	7日(火) 縁日ごっこの品物づくり
㊫	8日(水) 壁面製作
㊦	15日(水) お祭りごっこ
㊧	17日(金) 給食試食会
㊩	17日(金) 給食試食会
㊨	21日(火) 風鈴をつくるう
㊫	22日(水) 感触遊びを楽しもう
㊪	29日(水) 壁面かざっちゃお☆夏
㊦	29日(水) 誕生会



いしかわ なぎさ
石川 夏渚 ちゃん



さかもと
坂本 ひなた ちゃん



さかもと こう
坂本 光 ちゃん



たかはし ひま
高橋 枇菜 ちゃん

お子さんの写真大募集! ●稲敷市秘書広聴課 ☎029-892-2000 (内線 2619)

令和8年の10月、11月に満1～3歳を迎える市内在住のお子さんの写真を大募集します！応募いただいた写真は、広報紙等の印刷物や市ホームページ等に掲載します。応募期限は下記をご確認ください。皆さまのご応募お待ちしております。
※掲載はお一人1回まで

応募方法 メールタイトルを「お子さんの写真大募集」、メール本文に
 ①お子さんの氏名(よみがな)、②保護者氏名、③住所、④電話番号、⑤生年月日を記載して、写真を1枚添付して下記のメールアドレスへお送りください。

応募受付メールアドレス：ina-photo@city.inashiki.ibaraki.jp

応募期限 **10月生まれのお子さん：7月31日（金）午後5時**
11月生まれのお子さん：8月31日（月）午後5時

注意事項

- 必ず応募規約をお読みいただいてから応募してください。
- お子さんのお名前は性別問わず「ちゃん」付けで掲載します。
- メール受信後、3日以内に受付完了メールを送ります。応募から3日経っても受付完了メールが届かない場合は、お手数ですが秘書広聴課へお問い合わせください。

応募規約等
詳細はこちら

Books

図書 Library

市立図書館

夏休みに役立つ資料がいっぱい!

今年の全国青少年読書感想文課題図書が図書館・図書室に届きました。過去の入賞作品集や読書感想文の書き方のコツが書かれた本と一緒に展示しています。また、自由研究・工作などの本もあります。夏休みの宿題にお役立てください。



夏休みスタンプラリー開催

夏休み期間中、子どもたちがたくさんの本と出会い、読書の楽しさや大切さを知るきっかけとなるよう、読書スタンプラリーを開催します。
▽期間：7月18日(土)～8月30日(日)
▽場所：図書館、各公民館図書室
▽対象：図書館利用カードを持っている市内在住・在学の中学生まで
▽その他：参加者本人が必ず来館・来室してください。30冊達成した方にはプレゼントがあります。

夏休みのイベント

●夜の図書館
暗くてちょっぴり不思議な夜の図書館を開催します。いつもと違う雰囲気の中で、本に囲まれながらゆっくりとした時間を過ごしませんか? ちょっとしたゲームも準備しています。
▽日時：8月27日(木) 午後6時～午後7時30分

新着図書 (写真左から)

「私たちの読書生活」
大島梢絵 (大和書房)

「はじめての切り花ガイド」
内藤育子 (WAVE 出版)

「わたしは社会」
芝夏子 (朝日新聞出版)

▽その他：事前申込不要。午後5時～6時の間は準備のため館内に入れません。ゆっくりとお越しください。



●ボードゲームで遊ぼう!
夏休みはボードゲームで遊びましょう!
▽日時：8月15日(土) 午前10時～午後4時30分
▽場所：図書館1階絵本コーナー
▽その他：事前申込不要。どなたでも参加できます。

7月の展示

NDC7 類「芸術・スポーツ・諸芸等」
NDC (日本十進分類法) は 1928 年に作成され、改訂を重ねながら国内の9割以上の図書館で使用されている書籍の分類方法です。3桁の数字の組み合わせで分類を表し、最初の1桁が大まかな分野を指しています。今月は最初の1桁が「7」の図書を展示しています。
7類は芸術・スポーツ・諸芸等で構成されています。比較的分かりやすい分類で、漫画やアニメ、ポップスといった新しい文化から、能や三道などの伝統文化もここに収蔵されます。
また、クラフト系の本や芸能人・スポーツ選手の回顧録、麻雀など娯楽に関する本も収められており、興味が尽きない棚になっています。この機会にぜひご利用ください。



稲敷おとなキネマ

▽場所：図書館2階視聴覚室
▽受付：当日午後1時30分から
▽備考：無料、定員70名
●上映作品：若き魂の記録 セツボタン
▽日時：7月11日(土) 午後2時～
▽監督：古川卓己
▽出演：三國連太郎、新珠三千代

おはなし会

絵本や紙芝居の読み聞かせ会です。
▽場所：図書館1階絵本コーナー
おはなしの木
▽日時：7月11日(土) 午後2時～
図書館おはなし会
▽日時：7月26日(日) 午前10時30分～

図書館カレンダー 7月

市立図書館休館日:

日	月	火	水	木	金	土
			1	2	3	4
5	6	7	8	9	10	11
12	13	14	15	16	17	18
19	20	21	22	23	24	25
26	27	28	29	30	31	

■利用時間：午前9時～午後5時
※図書館は水曜日のみ午前9時～午後7時
※各公民館図書室の休室日は、施設に直接お問い合わせください。
※イベント予定を変更する場合があります。

最新の情報はこちら

図書館ホームページ 稲敷市電子図書館

保健 Health

婦人科検診 (集団) の予約が始まります

子宮頸がん検診・乳がん検診 (マンモグラフィ・超音波) は予約が必要です。茨城県総合健診協会健診予約センターへの電話・WEB予約となります。予約枠はそれぞれ設けています。
■予約専用電話 ☎0570-077-150
▽受付：7/13～7/14 午前9時～午後5時

消費生活 Consumer Center

訪問購入のトラブルに注意!

訪問購入とは、業者が消費者の自宅を訪問し、貴金属やブランド品などを買取る取引のことです。訪問購入にはルールが定められています。一方で、売るつもりがなかった貴金属を強引に買い取られるケースや、必要な書面が交付されないなど、ルールを守らない業者によるトラブルが発生しています。

■WEB予約
▽受付：7/12～7/14、7/12 午前9時より24時間受付
二次元コードからアクセスしてください。

検診項目・対象年齢・料金等の詳細については、3月末各戸配布の『令和8年度健康診査・がん検診のご案内』をご覧ください。

検診実施日	会場
9月2日(水)	稲敷市保健センター
9月3日(木)	
9月4日(金)	桜川公民館

※受付開始直後は、混雑により、電話・WEB予約ともつながりにくくなることがあります。その際は、大変申し訳ありませんが、時間をおいて再度お試しください。
※感染症の流行や天候等により中止となる場合がありますのでご了承下さい。中止になった場合、市のホームページ等でお知らせします。

令和8年度 歯周病検診について

対象者の方へ歯周病検診のお知らせを5月末に送付しました。この機会に10年に1度の歯周病検診を受けましょう。
●対象者：20歳・30歳・40歳・50歳・60歳・70歳
●実施医療機関：市内の契約歯科医院 (詳細は通知をご覧ください)
●実施期間：令和8年6月1日～令和9年3月19日



●稲敷市健康増進課 ☎029-892-2000 (平日午前8時30分～午後5時15分)

★売るつもりのない品物の売却を迫られた場合は、きっぱり断りましょう。
★契約書は必ず受け取り、内容を確認しましょう。
★クーリング・オフ期間内は、品物を手元に残しておくことができます。
★強引な勧誘を受けた場合や、売却をめぐってトラブルになった場合は、消費生活センターへ相談しましょう。



●稲敷市消費生活センター (稲敷市役所2階) ☎029-893-1523
▽相談日時：月曜日～金曜日 (祝日を除く) 午前9時30分～正午、午後1時～午後4時30分
来所の際は事前に予約をお願いします。
●消費者ホットライン「188」

俳句

御田植や見物客の田を囲み
 楚楚として白芍薬の開きけり
 風薫る孫三人は女学生
 田の神の山を下り来て田植する
 梅雨もよい間延びして鳴る鳩時計
 あやめ咲き寺の古沼動き出す
 黒揚羽妖しきまでに美しき
 母の日や母の教えは見栄張らず
 老鶯の頻り向かひの繁みより
 よしきりや見渡す限り地平線

幸田不死男（荒宿）
 酒井涼花（小羽賀）
 篠田邑草（新山）
 代静（犬塚）
 福本きみえ（新山）
 高柳ゆき子（古渡）
 堀内さわ子（境島）
 木村よし子（阿波）
 大久保晴代（古渡）
 鴻野のふ尾（堀之内）

短歌

玉ネギのよう切ったら泣ける人の縁
 ネクタイを緩めプシュッと缶ビール
 晩年の余白に感謝この自由
 働いて又働いて今がある
 大雨のあがりて後の満月よあまりに美しき真夜にまた見る
 書き終えて久に味わう茶の香りいつかふくらむ一碗の夢
 木々の若葉わっさわっさとゆれており今は今まさに青春なりき
 産まれ来て終まで棲まむこの浮島を霞ヶ浦は静かに抱く
 蜃気楼はつきり出現富山湾写真と記事を繰り返しよむ
 雷も米がほしいと妻がなくおまえが去れば季節も変わる
 弟よこの世の空気吸いたるも三日の命を父は涙ぞ
 目の前の田んぼはすでに田植え済み早苗は風の生るるところ

内藤幸子（堀川）
 武内新一（南ヶ丘）
 太田律子（蒲ヶ山）
 橋元衣子（羽賀）
 堀内さわ子（境島）
 吉田多嘉子（伊佐部）
 川村とみ（堀川）
 坂本幸子（浮島）
 山本彰治（高田）
 松本稔（江戸崎甲）
 根本邦子（押砂）
 増田三喜雄（羽賀）

川柳



文化協会団体紹介
 アートバルーン愛好会

稲敷市文化協会とは、市内のさまざまな文化芸術活動の推進に協力支援する団体です。興味のある方は、ぜひ参加してみましよう。

アートバルーン愛好会
 当会は、発足してもうすぐ20年になります。現在12名で活動しています。

バルーンアートは、細長い風船をひねって犬やウサギを作るというイメージがあると思いますが、丸やハートの大小バルーンを組み合わせると、いなす

けや季節の花、子どもたちが好きなキャラクターに変身します。また、バルーンの中に花やぬいぐるみを入れてギフトにし、楽しむこともできます。作品は、長く飾れるようにラッピングして、リボンを付けたらできあがりです。

文化祭には、会場いっぱい素敵な作品が展示されていますので、ぜひ桜川公民館へ見学にいらしてください。

近年では、小中学校のコミュニケーション・スクールの一環として、生徒と会員合同で、卒業式に

バルーンの会場装飾やウェルカムアーチを制作しています。会員一同、趣味が地域の貢献につながることにやりがいを感じています。

アートバルーン愛好会

▽代表者名：郡司 聖美（ぐんじ風船工房代表）
 ☎ 090-8775-6133
 ▽活動場所：桜川公民館または自宅事務所
 ▽活動日時：随時

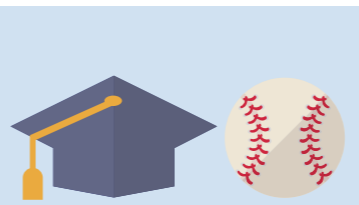

生涯学習
 Life education
 スポーツ振興
 Sports promotion

ママたちと作戦会議

桜川公民館では、地域づくりの一環として、子育て世代の母親自らが事業を企画・運営する「ママたちと作戦会議」を開催しています。



雑誌頒布会

4月18日より、桜川公民館多目的スペースにて雑誌頒布会を行いました。今回対象となったのは、令和5年～令和7年12月に購入した雑誌です。皆さまから好評をいただきました。



●稲敷市生涯学習課
 ☎ 029-892-2000

桜川地区
 春のウォーキング

5月10日、桜川地区体育推進委員会主催の「春のウォーキング」を東京都千代田区で開催し、総勢106名が参加しました。当日は好天に恵まれ、絶好のウォーキング日和のなか、皇居東御苑と皇居外周を回る約5kmのコースを歩きました。皇居周辺を歩いてみると彩り豊かな景色で心が晴れやかになり、全員が元気にゴールすることができました。

昼食後は靖国神社に立ち寄ったあと、東京スカイツリーにて東京を一望する絶景とお買い物を楽しみました。



●稲敷市スポーツ振興課
 ☎ 029-892-8661

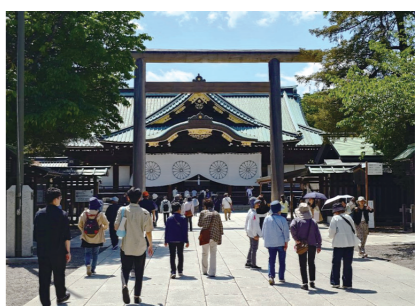



暮らしの カレンダー

July 7月

S	M	T	W	T	F	S
			1	2	3	4
5	6	7	8	9	10	11
12	13	14	15	16	17	18
19	20	21	22	23	24	25
26	27	28	29	30	31	

日曜開庁：■
閉庁日：青字



健康医療

休日診療当番医

休日の急病に対応します。受診前に必ず病院へ電話し、「年齢」「症状」などを伝えてご相談ください。
▽時間：午前9時～午後4時

- 6月28日(日) あみ小林クリニック(阿見町) ☎ 029-888-2200
- 7月 5日(日) 阿見ぎぼクリニック(阿見町) ☎ 029-888-8800
- 7月12日(日) あみ東クリニック(阿見町) ☎ 029-889-8870
- 7月19日(日) あみ皮膚科(阿見町) ☎ 029-893-5277
- 7月20日(月) あみ泌尿器科クリニック(阿見町) ☎ 029-842-2200
- 7月26日(日) 市川ファミリークリニック(阿見町) ☎ 029-843-3301

救急医療情報

急病やけがで救急車の要請要否や受診を迷ったら

「おとな救急電話相談」(短縮ダイヤル：# 7119)「子ども救急電話相談」(短縮ダイヤル：# 8000)の直通電話が、050-5445-2856に統一されています。24時間365日対応。

厚生労働省「医療情報ネット」

右の二次元コードから、日時や地域を指定した医療機関や休日当番医の検索が可能です。



稲敷地域小児救急輪番制

小児の休日・夜間の急病に対応します。
▽時間：平日＝午後6時～午後9時、土曜＝午後2時～午後5時、日曜午後＝正午～午後3時、祝日＝午前9時～正午▽その他：時間外は土浦協同病院(☎ 029-830-3711)へ
稲敷地区小児救急輪番制の日程につきましては、右の二次元コードからご確認ください。



精神保健相談

こころの相談

こころの健康、悩み、病気についての相談を精神保健福祉士がお受けします。予約制。
●稲敷市社会福祉課 ☎ 029-892-2000

竜ヶ崎保健所精神クリニック

家に閉じこもっている、眠れないなど困ったことはありませんか？専門医や保健師が相談に応じます。予約制。
▽日時：毎月第1水曜日、毎月第3火曜日
▽場所：竜ヶ崎保健所
●竜ヶ崎保健所保健指導課 ☎ 0297-62-2367

茨城県ひきこもり相談支援センター

ひきこもりについて本人・家族からの電話・来所(要予約)などによる相談を行っています。
▽相談時間：午前9時～午後6時(火曜～土曜)※年末年始祝祭日を除く
●一般社団法人アイネット ☎ 0296-48-6631



医療法人会 宮本病院
～地域と共に歩む 医療を目指して～



- 診療日 月曜日～土曜日(小児科は土曜日休診)
- 診療時間 9:00～12:00(11:30受付終了)
14:00～17:00(16:30受付終了)

〒300-0605
茨城県稲敷市幸田 1247

TEL0299-79-2114(代)

◆外来予定表や
送迎情報の詳細は
こちら →



無料送迎あります





その他

心配ごと・行政・人権相談

心配ごと相談、行政相談、人権相談の合同相談会。心配ごと相談は、日常生活の諸問題を弁護士が相談に応じます。
▽申込：全て前日までの予約。定員5名▽場所と日程：桜川公民館…7月2日(木)、江戸崎福祉センター…7月16日(木)、新利根公民館…8月6日(木)、東支所…8月20日(木)▽時間：午後1時30分～午後4時
●心配ごと＝稲敷市社会福祉協議会 ☎ 029-892-5711
●行政＝稲敷市総務課 ☎ 029-892-2000
●人権＝稲敷市人権推進室 ☎ 029-892-2000

生活相談

隣保館の設置されていない地域の生活や人権などの問題について、専門の相談員が応じます。
▽日時：毎週水曜日(祝日を除く)午前9時～午前11時30分▽場所：新利根公民館、小角地区公園管理棟
●稲敷市人権推進室 ☎ 029-892-2000

就職労務相談 7～8月

労務関係無料相談会

市内の企業や従業員の方を対象に、無料相談を社会保険労務士がお受けします。▽場所：稲敷市役所▽申込：予約制(随時受付)▽相談内容：労働時間、労使関係トラブル、社会保険加入についてなど
●稲敷市産業振興課 ☎ 029-892-2000

いばらき就職支援センター出張相談

県では、いばらき就職支援センター出張相談を行っています。ハローワークの「求職活動実績」となります。
▽日時：7月15日(水)、8月18日(火)午前10時～午後3時▽場所：稲敷合同庁舎▽相談内容：就職相談、内職相談、適正診断など就職全般
●県南地区就職支援センター ☎ 029-825-3410



7月献血のお知らせ

輸血を必要としている方のため、献血のご協力をお願いします。
▽日 程：7月17日(金)
▽受付時間：午前10時～正午
午後1時15分～午後4時
▽会 場：稲敷市役所
●稲敷市健康増進課 ☎ 029-892-2000

法律関係

法律相談

法律に関わる相談に弁護士がお答えします。
▽実施日：7月7日(火)▽場所：稲敷市役所▽申込：(予約期間)6月29日(月)～7月3日(金)▽定員：8名▽その他：市内に住民票がある方が対象です。予約開始日の午前8時30分より予約を受け付けます。なお、内容によっては相談をお受けできない場合があります。その他、注意事項については市ホームページをご確認ください。



●稲敷市総務課 ☎ 029-892-2000

司法書士による無料相続相談

市内の不動産所有者または相続予定者を対象に実施します。
▽日時：7月5日、19日、8月2日、16日(午前10時～正午)▽場所：稲敷市役所▽申込：当日電話予約(午前8時30分～午前11時)▽定員：4組
●稲敷市総務課 ☎ 029-892-2000

行政書士による無料相続相談

遺言や法人設立、農地法に関することなど、問題解決の糸口として行政書士がアドバイスします。
▽日時：7月12日、26日、8月9日、23日(午前10時～正午)▽場所：稲敷市役所▽申込：当日電話予約(午前8時30分～午前11時)▽定員：4組
●稲敷市総務課 ☎ 029-892-2000

消費生活相談

専門の相談員が、商品やサービス、訪問販売など消費生活に関する事や、多重債務などの相談をお受けします。
▽日時：月曜～金曜(祝日を除く)午前9時30分～正午、午後1時～午後4時30分▽場所：稲敷市役所2階産業振興課内
●稲敷市消費生活センター ☎ 029-893-1523

納税締め切り

納税はお早めをお願いします。
固定資産税 2期 期限7月31日(金)
国民健康保険税 1期 期限7月31日(金)
後期高齢者医療保険料 1期 期限7月31日(金)

2026 いなしき夏まつり 花火大会

令和8年8月22日(土)

駐車場は全て
有料予約制

会場 江戸崎総合運動公園 (茨城県稲敷市荒沼3-1)

ステージイベント 午後3時～ 打上時間 午後7時～ 荒天順延23日(日)

さじき席の販売について

えとさき笑遊館 (江戸崎甲 2711) 7月1日(水) 午前9時～午後3時	
①サッカーコート (マス席レジャーシート付)	定員4名 : 13,000円
②サッカーコート (ガーデンテーブル席) new!	定員4名 : 17,000円
③テニスコート (テーブル席)	定員6名 : 22,000円

インターネットでの販売 (楽天チケット) 7月9日(木)～8月14日(金)	
①サッカーコート (マス席レジャーシート付)	定員4名 : 12,000円
②サッカーコート (ガーデンテーブル席) new!	定員4名 : 16,000円
③テニスコート (テーブル席)	定員6名 : 21,000円
④ペア席 (ベンチ席)	定員2名 : 7,000円
⑤シングル席 (イス席) new!	定員1名 : 3,000円

※完売次第終了となりますので、お早めにお買い求めください。
 ※野球場は自由観覧席として開放します。
 ※駐車場は軒先パーキングで別予約(別料金)となります(優先期間あり)。
 →詳細は楽天チケット予約時のメールをご確認ください。

【募集】大会当日のみ駐車場を有料で貸出していただけの方は、
 軒先パーキング ☎ 03-6869-6906 へご連絡ください。

駐車場予約



軒先パーキング

ネット販売



楽天チケット

駐車場募集中



軒先パーキング

賛助金を募集します

申込期限：7月17日(金)まで

花火大会は、市民の皆さまと企業の賛助金(1口5,000円)を活用し、開催しています。
 お申込み口数に応じて、下記の特別席にご招待!ご協力をお願いします。

6口(30,000円)以上	: サッカーコート(ガーデンテーブル席、駐車場1台付)
10口(50,000円)以上	: テニスコート(テーブル席、駐車場1台付)

稲敷市まちづくり推進課 ☎ 029-892-2000 (内線 2433・2434)

人口のうごき

6月1日現在の住民基本台帳人口

●人口 36,001人 (-68)

男性 18,324人 (-31)

女性 17,677人 (-37)

●世帯数

16,550世帯 (-10)

※かっこ内は前月比



編集後記

HT



▽関東甲信地方では6月7日ごろに梅雨入りが発表されました。雨の日が続く季節となりますが、その先には夏の訪れが待っています。

広報担当となって早くも2か月が経ちました。まだまだ学ぶことの多い毎日ですが、記事の作成を通じて市の取り組みや地域の魅力に触れ、その奥深さを感じています。

HI



▽給食センター特集を担当しました。取材した日の献立は「イカのかりん揚げ」。衣をつけてカラッと揚げたイカに、熱々の甘辛タレをかけた一品です。みのり幼稚園ではおかわりをする子が続出し、平缶は空っぽに!思い出すだけでお腹が空いてきます…。